Тувинская республиканская БИБЛИОТЕКА им. А. С. Пушкина

БАЙЫРЛАЛ-БИЛЕ, ЭШТЕР!

Бүгү чурттарның пролетарийлери, каттыжыңар!

ШЫН

СЭКП Тыва обкомунуң, Тыва АССР-ниң Дээди Совединиң болгаш Министрлер Чөвүлелиниң органы

№ 103 (13403) | 1987 чылдың май 1, пятница | 1925 чылда уңдезилеттинген | Өртээ 3 көпеек

МАЙНЫҢ БИРИ

Бөгүн Май Бирн. Делегейниң бүгү ажылчы чонларының эп-сеткил каттыштырылгазының, оларның даймчы сүр күүгүн түнелеп көөрүнүг хүнү. Ол хүнүг тыптып келген төөгүзү мындыг. 1886 чылда АКШ-тың Чикаго хоорайга аар-берге ажыдыралга шыдашпайн ажылчынар негелде кылыры-биле кудумчуже чыскаалып үнген. Ажылчын ажгының киленнинден кортпан хөрөнгүтеннер бооченсектиг каргыс шагдааларны чоннуң чыскаалын тарадыр сывырарывче ыдалаан. Оон түнелиинде хая төгүүшкүнүг сегиржип алышкын болган. Ажылчы чоннуң чыскаалын араатайлыг ёау-биле басканы бүгү делегейниң ажылчы чонларының килекин хайыктырган, олар Чикагоның ажылчыйдары-биле эп-сеткилин каттыштырып, кудумчуже чыскаалып үнүп, митингилер, чыыштар кылып, ажыл соксадын турганнар. Майның хавыг ол хүннерн делегейниң ажылчын ажгының үттүндүрбас болуп артнан. Хосталга дээш дарлалга удур демиселдин, делегейниң ажылчы чонларының эп-сеткил каттыштырарының хүнү кылдыр Май Бирни Ийгги интернационалдың 1889 чылда Парижже хүлээп алган шинчилирни ёаттаар чарлаан. Ол шинчилирни бүгү чурттарның ажылчын айгыы иэнибиле деткээн. Шак мынаар Май Бир делегейниң ажылчы чонларының эп-сеткил каттыштырылгазының, даймчы күүгүн түнелеп көөрүнүг хүнү апарган. Россияга Май Бирни 1891 чылда эң баштай демдеглээн. Оон бээр 96 чыл болуп турар. Бистиң чурттувуска Октябрьның социалистиг Улуг революциязы тиилээн соолунде, Май Бири бүгү улустуң улуг байырлалы апарган.

Тоотан көрүүер даам! Делегем, улуг Совет чурттуң хоорай, суурларыг аян кинр кластан шиметтингеп. Кызыл туктар даржже чоргаар бедип үнген киискин тур, далай чалгыы-ла. Москвага дүнекийнің 12 шак турда, чурттуң Чөөн чүгүде эртенгинниң 8 шак. Амыдырал хайыыкан. Байырлал эгелээн. Хостуг, аас-кежиктиг чонның ыры, хогжумүнүң оорушкүлүг, чоргаар, өткүт аялгалары чер болганда чаңгыланган, ана диңмиттелип-ле тур! Май Бирниң хөлүг марыжы делгеп улуг бүгү чурттуң дээскиндир эргий базын эгелээни бо.

Ол хөлүг базында Совет Тываның дейгө баскан кылажы немешкеп, ак-көк хемнерниң үзүнүг, таалынчыг аялгалары улашкан. Частың, Чалыы назыныың, Күш-ажыдың, Тайбынның Май Бирн бөгүн Тываның хоорай, суурларында моорлап келген, байырлал шинчи киргеп «Байырлал-биле!» диижп, холдарыыстыы дыңзыг түтүүп, оорушкүүс үлежип тур бис. Кижи бүрүзү бодунуң туружукта. Төрээн чурттуның күчү-күүзүн быжыглап, тайбыңдың херээжене үлүүн киирип, кандыг чедиишкиннерлиг келгенин рапорттап тур.

Майның бо чазы бисн онзагай час болуп турар. Чер кырында бирги социалистиг күрүне тыптып келгенден бээр 70 чыл оон удавас байырлаар. Ажылчыларның, тараачыларның күрүзенин чок кылыр дээш империализм каш-даа катап дап бергеп, ийи катап «ыдыктыг» походту чорутнаан. Дайзынарның дээрбээзинге бистиң Төрээн чурттувус чаасказавдаа турган болза, дайзынарга удур деиселге ол чаасказазырааран, ону делегейниң бүгү ажылчын ангызы деткип турган. Ынчангаш бистин күжүвүстүн бир үнер дөзү—делегейниң ажылчы чонпары-биле эп-сеткил каттыштырылгаан. Бис бодувустуң талавыстан делегейниң хосталга күзээн бүгү улустарының бижыг чолелгинжи, идегели, хей-аът кинрикчизи, орук айтыр сылдысы апарган бис. Ынчангаш кавчаар-даа аажок күчү-шыдалдыг социалистиг күрүневиске чоргаарланып чоруур бис. Херек апаргында хосталганың херээнге бүгү талабиле дузалап турар бис. Ону делегейниң бүгү дешилгелиг кижи төрелгетенилик билир.

Майның бо чазының база бир онзагай чүвези болза, чер-чер Советтериниге база улус суктарынга соңгулдаларның амгы чаартынган демократиялың болгаш ажык-чарлыг чорунтуң байдалынга болуп эртер деп турары болур. Бо час болза, эде тургустунуушкунуның 3-кү часы. Бистиң совет амыдыралывыста бүгүде чүве частың шапкын агымы дег өскерлип, чаартынып турар. Ол чүл дээрге совет кижилерниң амыдыралы улам чаагай, улам байлак апар чыдар. Эде тургустунуушкунну делегейниң ажылчы чонпары деткип, оон эчис үре-түнелеп болурун күзеп турар. Амгы үеде делегей байдалы канчаар-даа ажок нарыидап, чидиглеинп, кижи төрелгетеп Чер кырындан эстип, чиде берип болурунуң хылдың кырында келген. Шак мындыг берге үеде, атомнуг халапты чайладыр талазы-биле Совет күрүнеинн, эң ылаңгыя СЭКП ТК-ның Чиргиие секретары эш М. С. Горбачевтуң ишки үндүрүп турар боттуг санаалдарып делегейниң ажылчы чонпары ийин-биле деткип, боттарының чазактарындан дайын белетвелин соксадырын, ак-чексекти эдере будурерин хорууруп, атомнуг чепсектиг курлавырын шуут чок кылырын сүрлүү-биле негеп турар. Дайынзыраттарга удур киленнг үнвер. Май Бирде бүгү чурттарга динмирел үнер делегейниң ажылчы чонпары тайбың дээш деиселге эп-сеткилин каттыштырар.

Майның Бирни республиканың ажылчы чону күш-ажылчы кодурлүүшкүнүг ужуражып турар. Бирги кварталдың планы үлетпүр будурулгезинниң болгаш кодээ ажыл-агый продукциязын күрүнеге садарының талазы-биле планнарын күүсеткен. Совет Тываның ажылчы чону, бүгү совет улустар ышкаш эде тургустуунушкунда идепкейлиг киржип турар. Кым-даа эрги арга-метод-биле ажылдаар хөөнү чок. Дүргедээшкинге долу күш-биле киржип турар. Ажылды организастадарының чаа хевирлери улам пептерөөн. Чүс-чүс хойчулар ог-бүле керээнинче кирген. Будун-будун коллективтер бригада керээнинче, бот-орулга-чарылгаже, сав-хөрөнгө талазы-биле боттарын хандырарынче, боттарын боттары хандыртынарынче кирген. Оон түнелиинде продукциянның шынары бедип, эт-хөрөнгө, чиг өткө, материалдар болгаш оскедаа түүлдерге кииналга экижээн. Эвээш чарыгдалды үндүрүп турган, хөй продукция алыр дээш демисел күштелген. Код фондуларны долу болгаш ажыктыг кылдыр ажыглаар, бар эт-херекселге, будурулге күүлерниге даянып турган, продукция будурулгезин көвүдедир, ажылды шын организастап, сагылга-чурумну быжыглап турган, күш-ажылдың будурүкчүлүүн бедидер дээш демисел күш-ажылчы коллектив бүгүдезинде калбаргап. Оон түнелиинде республикада нинтизи-биле экономиктиг көргүзүлгер алаан экижип турарын үстүнде демдеглээн бис. Кижи бүрүзүнүң киирген үлүү социалистиг Төрээн чурттуң күүзүн быжыглаар. Оон күүзүг быжыглага делегейге тайбың дээш деиселге идегелдиг магадылал тургустунар, дарлаткан улустарның деиселинге материалдыг, моральзыг деткимче күштелир. Ынчангаш Май Бирниң байырлалынга, делегейниң ажылчы чонпары-биле эп-сеткил каттыштырарынга бистиң улустарывыстың киирип турар үлүү болза, кижи бүрүзүнүң эки ажылдаары ол болур.

СЭКП ТК-ныц Май Бирге үткүштүр үндүрген Кыйгырыгларында делегейниң ажылчы чонпары-биле Совет күрүнеинң тайбыга ынакшылдыг даштыкы политиказының күштүг салдарын, делегейниң улустары-биле эп-сеткил каттыштырылгазынга бистиң интернационалчы политиказывстың ужур-дузазын онзалап айытқан.

Пролетарлыг, социалистиг интернационализм делгерезин!

Делегейниң ажылчы чонпарының эп-сеткил каттыштырылгазының хүнү — Майның Бири делгерезин!

Бүгү чурттарның пролетарийлери, каттыжыңар!

Публицистиг репортаж

1. МАЙНЫҢ ХЕРИИ БАЗЫМЫ

Майны частың байырлалы дижир. Ааза-кым чөпшээ-решпес боор. Шынап-ла чырык хүнүң херелдери черже саварлып, чылыг салгын баш дүгүн саглаанадыр сүйбап, муң-мун чурттакчыларның арыннарында хулумзуург чайнап турар үеде келир байырлал болгай.

Майны күш-ажылдың байырлалы дижир. Ол база чөп. Таптыг-ла чүс бир чыл бурунгаар Чикагонуң (АКШ) ажылчы чону хостуг күш-ажылчыл, 8 шактыг ажыл хүнү дээш чыскаал-кылган, ынчангаш делегей пролетариадының манифестациязының хүнү болган. Чүс бир чыл бурунгаар бодунуң хостуг күш-ажылы дээш чыскаалганнарны полиция тарадыр сывыртап, харын-даа чүс-чүс америк ажылчыннарны өдүрген болгаш балыглаан, Чикагонуң профсвилелдериниң удуртукчуларын өлүрүп шинитсеп.

Майны тайбыцның байырлалы дижир. Ол база шын. Майның түгүнүң адаамга каттышкан кандыг-даа соок-язылыг, кандыг-даа дыл-домактыг, кандыг-даа ук-ыыгуурдуг кижи тайбыга ынак. Оларның үзел-бодалы, сорулгазы, сагыш-сеткили чангыс — май, күш-ажыл, тайбың. Делегейниң 660 миллион хижилиг ажылчын аңгызы частың бо чырык хүнүнде, пролетаржы байырлалывда «Интернационалды» ырлашпышаан, тайбың дээш демисежип турар. Ынчангаш, «Май», «Интернационал» деп сөстер кайы-даа дылга биилдингир, кайы-даа кижиниң сеткилиже чоок. Ынчангаш Май бүгү улустуң делегейниң чонунуң байырлалы апарган.

Чүс бир чыл дургузунда күүгүн немеп келген пролетаржы байырлал бодунуң интернационалчы, революсчу чанчылын мыичага салбаан. Май 1-ниң хүнүнде делегейде бурунгаар депшилгелиг чурттакчылардыг хооралларга, суурларга, бистиң чуртувустуң бүгү чурттакчылыг черлериге кызыл түктар хөлбенейни бээр, чыскаалганнар кудумчуларны долар, байырлыг марш эгелээр, тайбың, аас-кежик, күш-ажыл, хостальга дугайында ырлар чангыланы бээр, эп-сеткил каттыштырылгазының сөстери ангы-ангы дылдарга дыжнаар.

Бистиң республиканың ажылчы чонунга Май 1 база эргим байырлал. Дөртен ажыг нацнянын болгаш бичө улустарнын төлээлекчилери чуртган турар Тываның интернационалчы ёзузу бо хүн улам тодазы-биле илереер. Анны-аңгы нацнялардың ооллары болгаш кыстары Май 1-де кудумчуларга үнүп кээр, олар холдарынаан тутуынчукаш байырлыг чыскаалга киржир, буттары дыңзыг, эгиннери кожа, кижи бүрүзүнүң арыннарында оорушкү чайнаар, ыры-шоор куттулар.

Бо чылдың Май 1-н биске онзагай. Бүгү совет улус-биле калы Улуг Октябрьның юбилейин үткүүр бис. Чеден чыл бурунгаар төрүттүнген Совет күрүне «Күш-ажыл», «Тайбың», «Хосталга» деп сөстерни каттыштырган. Кижи төрелгетенниң төөгүзүнге эң бир дугаарында бистиң чуртувус кижинин эргежыктарын, хереглелин күүсинин политиказының төрүнге тургускан. Кандыг-даа дылдыг, кандыг-даа нацнянын кижизинин эргези деп, хүлээлгеэн чангыс, ол чангыс ог-бүле — социалистиг Төрээн чурттуң хамаатызы. Хей нацнонадлыг бистиң чуртувус хожудангай чорукталы сагыш-сеткилинге, ынакшыл сеткилинге чоок. Ынчангаш Май бүгү улустуң делегейниң чонунуң байырлалы апарган.

Чүс бир чыл дургузунда күүгүн немеп келген пролетаржы байырлал бодунуң интернационалчы, революсчу чанчылын мыичага салбаан. Май 1-ниң хүнүнде делегейде бурунгаар депшилгелиг чурттакчылардыг хооралларга, суурларга, бистиң чуртувустуң бүгү чурттакчылыг черлериге кызыл түктар хөлбенейни бээр, чыскаалганнар кудумчуларны долар, байырлыг марш эгелээр, тайбың, аас-кежик, күш-ажыл, хостальга дугайында ырлар чангыланы бээр, эп-сеткил каттыштырылгазының сөстери ангы-ангы дылдарга дыжнаар.

Бистиң республиканың ажылчы чонунга Май 1 база

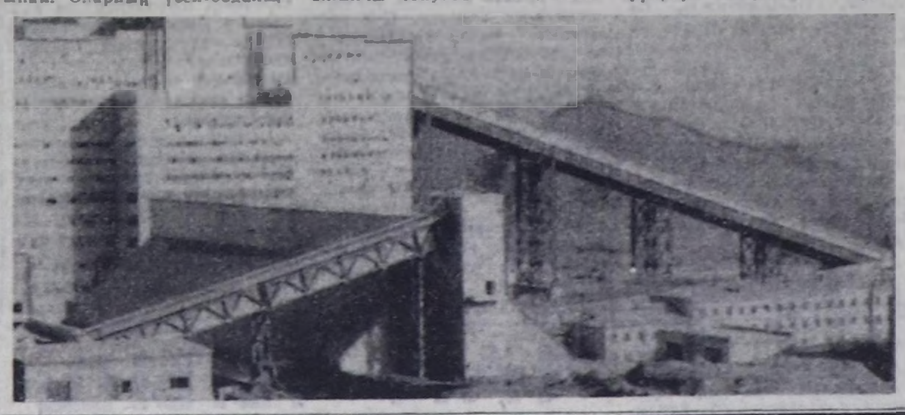

(Үзлячызы 2-гн арынга).

БАЙЫР ЧЕДИРИИШКИННЕРИ

Делегейниң ажылчы чонпарының эп-сеткил каттыштырылгазының хүнү — Май 1-ни таварыштыр СЭКП обкомунуң, Тыва АССР-ниң Дээди Совединиң Президиумунуң болган Министрлер Чөвүлелиниң адресинге дараазында чөрлерден республиканың чонунга байыр чедирген телеграммалар келген: СЭКП Бурят обкомундан, Бурят АССР-ниң Дээди Совединиң Президиумундан болган Министрлер Чөвүлелиндеп, СЭКП Калмык обкомундан, Калмык АССР-ниң Дээди Совединиң Президиумундан болган Министрлер Чөвүлелиндеп, СЭКП Якут обкомундан, Якут АССР-ниң Дээди Совединиң Президиумундан болган Министрлер Чөвүлелиндеп, СЭКП Алтай болган Красноярск крайкомнарындан болган крайкүүсекомнарындан, СЭКП Дағ-Алтай, Иркутск, Новосибирск, Чита, Хакас обкомнарындан болган облкүүсекомнарындан, Сибирьниң Кызыл чуктуг шеригг округунуң Шериг чөвүлелиндеп болган политиктиг эргелелиндеп. Забайкальеның кызыгаар округунуң Шериг чөвүлелиндеп болган политиктиг эргелелиндеп.

МАРП-ның Убсанур, Баян-Ульгий, Завхан аймак комитеттеринден болган арат депутаттарының хуралларының күүсекчи эргелелериндеп телеграммалар база келген.

Май 1-ни таварыштыр республиканың ажылчы чонунга чүректеп ханызындан байыр чедирбишаан, СЭКП-ның XXVII съездизиниң, СЭКП ТК-ныц январь (1987 ч.) Пленумунуң шинитпирлерни боттандырарынга, Улуг Октябрьның 70 чылын төлептиг үткүүрүнге чедиишкиннерни күүзээн.

Джулиус К. Ньерере — (Танзания) — Революстуг партиянның Даргазы; Герберт Мис (ГФР) — Герман коммунистиг партиянның Даргазы; Пётр Танчев (БУР) — Чер ажылының үлүсчу эвилелиниң даргазы; Дороти Ходжкин (Великобритания) — Пагуош шинчээшкиниинің президентизи; Мигел Д'Эското (Никарагуа) —даштыкы херектер министри.

СЭТА-ның фотохрониказы.

1985-1986 ЧЫЛДАРНЫҢ ДЕЛЕГЕЙНИҢ ЛЕНИНЧИ ШАҢНАЛДАРЫН ТЫПСЫР ДУГАЙЫНДА

«УЛУСТАР АРАЗЫНГА ТАЙБЫҢНЫ БЫЖЫГЛААРЫ ДЭЭШ» ДЕЛЕГЕЙНИҢ ЛЕНИНЧИ ШАҢНАЛДАР ТАЛАЗЫ-БИЛЕ КОМИТЕДИНИҢ ДОКТААЛЫ

Тайбыцны камгалаары болгаш быжыглаары дээш демиселге шылгаракгай ачы-хавыязы дээш «Улустар аразынга тайбынны быжыглаары дээш» делегейниң Ленинчи шаңналдарын тыпсыры болза:

Джулиус К. НЬЕРЕРЕГЕ — политиктиг болгаш күрүне ажылдакчызы (Танзания Каттышкан Республика).

Герберт МИСКЕ — политиктиг ажылдакчы (Германнының Федеративтиг Республиказы).

Петр ТАНЧЕВКЕ — политиктиг болгаш күрүне ажылдакчызы (Болгар Улус Республика).

Дороти ХОДЖКИНГЕ — эртемдек, хей-нинти ажылдакчызы (Великобритания).

Мигель Д' Эското БРОКМАНГА — күрүне ажылдакчызы (Никарагуа Республика).

Комитеттиң даргазы Н. Н. Блохин (СССР);

Комитеттиң кежигүннери: Аруна Асаф Али (Индия), Эрве Базен (Франция), Нгуен Тхи Бинь (ВСР), Мирьям Вире-Туоминен (Финляндия), Сойло Мариньельо (Куба), Джейме Олдридж (Великобритания), Б. Р. Патоя (СССР), Н. А. Пономарев (СССР), Жизель Рабесахала (Малагаскар), Янпис Рицос (Греция), Юзеф Циранкевич (ПУР), А. Б. Чаковский (СССР).

70 ЧЫЛ

ЭДЕ ТУРГУСТУНУУШКУН: КҮШ-АЖЫЛ, ДЕМОКРАТИЯ, ААС-КЕЖИК

Публицистиг репортаж

2. МАЙНЫҢ ХЕРИИ БАЗЫМЫ

(Эгезэ 1-ги арыда).

делегейни эргизиин бодал хэлгэ, чүс чыл бурунгаар тура халмышкыны үндүрүп, чыскаал кылын турган башгайгы интернационалчылар-ның чаагай херээжин улам-чызы бо шеспе деп-даа бодай бергилээр.

Ийет, аян-дыкма совет улустуң ачызында Тыва өзүп, сайзырап келген, ам-даа өзүп, сайзырап турар. Совет дижилеринң бүнигыг үүлевии хүн бүрү көрүп чор бис. Оны саналары берге: хой үе үшер, ол найыралдың, ленинчи национал политиканың ачызы-дыр, оны алган, мырлар бис, чүс-чүс чылларда берээр бис. Найыралда — кызыгаар чок, ол делгем далай-дыр. Оны бадытказы-биле бөгүнгү амыдыралдың чаңгыс чижээн көрээлиер.

Хөгжүн сайзырап турар республикавысча аян-дыннаа республикалар, крайлар, областтар база катап чылыг холуп сунуп келген. Оларның төлевилери бистиң социал-экономиктиг хөгжүдевисти чүргеделгри-биле улуг, чаагай бажыңнарны тудуп турлар. Көрүкер-даан: Кызыл хоорайда, чамдык сууларда тыва чурттуг тудугжуларның чанында Москваның аза Горькийниң, Алтайның аза Челябинскиниң, Ленинградтың аза Краснодарскиниң... чашчылары, бизанчылары өгнин ножа ажылдап, Тыва республиканың ажылчы чонунуң амыдыралын улам чаагайжыдып турар. Ол дээрге найыралдың дингир хөлдарының тудуушкуну-дур.

Дыка мраваалынар. Кызыл хоорайның төвүнче кылаштай бергеин. Ында Москваның бөгүн тудугжулары дүжүп чон ажылдап турлар. Каш-даа ай ажылдаш, олар найыраан дег уруглар садын тудуп доозуп турлар. Оон хаштыкы хевири онзагай, иштинги дөрилгелери бир янзы, хөлеп, нааштап каанының көрүштүү ажок.

— Шевер хөлдуг кижилер силерде ажылдап турар-дыр —деп, бодумнуң магадалымны бригадир И. Рослякова илергейледим. — Ам школа кылын өгелеп турар болгай силер, оон чараның база зажок боорунга идегээр мен.

— Мактанып чүвениз чок —деп, ол харылады.— Ынаа-даа кыдыра ажыл кылыр эргевис чок. Оны эде тургустунуушкун мынчаар иеген турар, оны интернационалчы хүлээлгевис мынчаар иеген турар. Бо чылдың Май 1-ге уткуштур алган хүлээлгевис чедишкинигниг күүсеттинзи. Ынчангаш, Тывага частың баймралын өкп уткаан бис, арын кызар барымдаа бистең чок.

Москвачылар 320 орунуг садикти тудуп доозкаш, оон чанында база бир чаа тудугнуң 1176 олуттуг школаның таваан салып турлар. Күүдүг ярап чыып салган туулбуларны «куспактап» алгаш, оны тудугжуларга чедирип берип тур. Дашчы бүрүзүнүң канчаар ажыл-дап турарын сонуургап көрдүм: далаш чок, мынчаза-даа эптиг, эшкедеп, девидеп турган чүве чок, мынчаза-даа шылыпкын. Шынап-ла алдын холдуг тудугжулар бистең аалдан келгеи-дир оо! Оларга четтиргенниң сестерин Май 1 будүүзүнде сеткил хамыдан чугаалаар дээш, дээжизин тыппадым. Чүгле байырлал утказыттыр чаагай чорукту күзедим. Москвачылар бөгүүн сеткил-биле, чазык чаш-биле хүлээп ап, ак оруктуу мөңгө күзедилер. Оларның шупту-зунуң холдарын тудуксаан мен, мынчаза-даа шалын ишке шаптыктавазын бодаап, чорудум. Найыралдың мөге, күүдүг холдары тутчуп алганда ол ажырбас боор дээш бодап-биле чорупканым ол.

Ийет, москвачыларның чоогунда Тываның хой националдыг тудугжулары ажылдап турар. Олар база туруг бажыңнарын кырыкы каттырындан найыралдың мрын дөрээ дүүгүштелдир бадырып турдулар. Республика найыкмалалында тудуг трестериниң коллективтеринде орус, тыва, украин, буряд, хакас... тудугжулар өгнин ножа ажылдап турар. Май мурнунуң социалистиг чарыжынга тиилекчи болуур сорулга салган хой националдыг бригадаларда тиилекчилерге Ч. Ч. Донгак, А. Д. Воронин, В. Б. Борбак-оол, М. В. Горбачевский, Е. С. Бизяева болгаш өскелер-даа суралыг тудугжуларга дүжүп, авазангыр-шалыпкын ажылын сонуургап, аян ырын дыңнап-даа турдум. Оларның хөглүг үнү, сергек чугаазы мынчага чедир кулактарымга чаңгыланмышаан.

Республиканың база-ла хой националдыг кодээ ишчилери часкы ажылдарже май мурнунда бүрүн «дүлдүгеп», хову-шөлдер дургаар аян ырын бадырып түрдулар. Олар үениң негелдезин ёзуургаар эде тургустунуп ажылдавр дээш хой-ле чүүлдерни кылып турарын мага хаамы көрдүм. Таңды сыныың эдектеринде тараажыларга часкы хүнүң чырык херелдериниг үдеткеш, чер аңдарылгавын чорудуп тур. Хамыктың мурнунда «Тиилелге» совхозтуң Д. С. Дандар удуртқан хову-трактор бригадазы чоруп олур. Бригадир-биле сес солчуп четтикпедим, ол «Часкы хүн чылды чемгерер» дээш далаш-биле кан аъдыының «дыныы» безин тыртпады...

Кайгамчык Май! Сээң кижилерге хаймрлаан кежиниң салва бавын санап болур бе? Бистиң чуртувуска тиилээн Улуг Октябрьга делегейниң улустарының баштыңы.

(Төнчүзү 4-ку арыда).

ҮЕ-БИЛЕ ДЕҢГЕ БАЗАР

Бөгүн деңшилгелиг бүгү кижи төрелгетеп делегейниң ажылчы чонунуң эп-сеткил каттыштырылгазының хүнү —Май 1-ни демдеглеп турар. Күш-ажылдың болгаш частың бо байырлалын кижи бүрүзү күш-ажылчы чедишкиннериг уткуур. Мээң ажылдап турарым «Тыва кобальт» комбинаттың ажыл-ишчилери байырлалды базада күш-ажылчы белектерни уткаан. Он ййиги беш чылдың ййиги чылында комбинаттың ажыл-ишчилери кобальт концентрадын бүдүрер, күш-ажылдың бүдүрүкчүлүүн бедидер, ажылдың шынарын экижидер талазы-биле бедиткен социалистиг хүлээлгени алган. Чыл планын болгаш социалистиг хүлээлгелерни күүседир дээш күш-ажылчы маргылдаа комбинаттың эдээлер аразында улам калбарган.

Мээң ажылдап турарым гидрометаллургия цехин комбинаттың чүрээ деп чиге адап болур. Чүге дээрге, кобальт концентрадын бүдүрер кол чер ол. Мында бистиң уруг Төрээн чуртувустуң кайы-даа будунундан келген хой националдыг кижилер чайгыс неминг төлдери дег эп-найыралдыг ажылдап, чурттап турар бис.

Бо чылдың бирги кварталында комбинаттың цехтер аразының социалистиг чарыжынга бистиң гидрометаллургия цехи бирги черни алган. Бо үениң дүргүзүнде күш-ажылдың бүдүрүкчүлүү эрткен чылдың ол үезинге деңнээрге 112,7 хуу өскен. Кобальт концентрады бүдүрер планның даалгавысты база-ла ажыр күүсетиеп бис. Күш-ажылды организастаары экижип, даандырган ажыл-херек дээш коллективтиг кежигүн бүрүзүнүң бот-харылсалгавының, кылган ажылывыстың шынарынче кол кичээнгейни салып келгенивистиң ачызында бо чедишкиннер чедип алдынган деп санап чоруур мен. Ол ындыг болбас арга чок.

СЭКП Төп Комитединиң январь (1987 ч.) Плеиумунуң материалдары-биле таныжып эде тургустунуушкун докладтынмас дээринге бистиң партиявыстың ТК-зының бүзүрели-биле сициикке-дир деп чүвени кижи дорган эскерип каар чорду. Партияның ол бүзүрелинге кижиниң мынчаар харылаксаазы кедир: чон ол бүзүрелди шалыпчы ажыл-ижи-биле улам бижиглаар. Ажылын эки билир, даандырган ажыл херек дээш чүрээ саргып чоруур шак мыдыг кижилер биле ажылдаарга безин магалыг. Ажылга келгеш безин кандыг-бир байырлалга келдим деп бодай бээр. Кылган үүле-даа бүдүүгүр болур.

Эде тургустунуушкунну оон ыцай билип турарым: бодунга харысалганы алыры ажыл-биле чурттаары, ажылдап турар черниик ёзулуг ээзи болуру, бөгүн дүүнгүзүүлен эки ажылдаары. Эде тургустунуушкунның кол-ла дөзү — кижи боду. Ынчангаш кижи бүрүзү долу күш-үүг ажылдаары, күжүн болгаш биляин харамнанмазы. Бо ажылга бүгү кижилерни хаара тудары. Шүгүмчүлелдя болгаш бот-шүгүмчүлелдү калбартып, ажык-чарлыг болуру, сөстүң болгаш ажыл-херектиң карышпазы.

Эде тургустунуушкунуүң бо негелделерни ёзуургаар ажылдап, чурттаарын бодап чоруур мен. Эде тургустунуушкунга бодум киржип турар болганымда каш чыл болган бир таварылганы ам болганчок-ла сактып көөр мен. Ажылдап турарым гидрометаллургия цехиниң начальныгы турган эштп бир будүүлге хураалынга шүгүмчүлепкен мен. Даргалыс командилаарынга болгаш чагырып дужаарынга ынак турган кижи. Оон ол четпес талазын хөйүүн мурнунга ажыы-биле чарлап, шүгүмчүлептеримге он мени көрбестей берген. Шүгүмчүлелдеп чоруур түңелди үндүрүп, ажылының арга-методун чаартыр боор деп бодаан мен. Ындыг чүве кайын турар. Дыка үр үе дургузунда «багай» кижи болуп келдим.

Кызылга политехникуң дооскаш, бо комбинатка ажылдаа-ла он чеди чыл боон тур мен. Бо эрткен үениң иштинде аппаратчиктеп ажылдап келдим. Мергежилим-даа бедип, арга-дужулгай-даа шору болу берген. Аппаратчиктиң мергежилиге он хире аныяктарны өөреттим. Өөреникчилерим Доспан Маадыр-оол, Татьяна Калинина бодуңуң хөрээн эки билир, бедик мергежилдиг ажылчыннар болу бергенинге чоргаарланып чоруур мен. Ам олар бүдүүлгенниң мурнакчылары.

Үе-биле деңге базып, бодум база-ла эде тургустунуп турар мен. Баштай ажылдап өгелеп турган чылдарымда ажыл шагым үзе каптар, ажылдың шынарынче сагыш салбас турдум. Ам ол чорук кагдынган. Ажылымның шынарынче кичээнгейни салып турар мен. Коллективте аралашкын-биле демисел чорудар комиссиянын кежигүнү болганымда арага ижер, бичии-ле чүрүм үрээн кижилер-биле шыңгыы чугаалыг кылып турарывыстың түңнелинде ам арага ижиптер, ажыл шагы үзер кижилер чок болу берген деп чугаадап болур.

Шаанда ол-бо чүүлдү эде кылыр-дыр деп санал киирерге чамдык даргалар оны деткивес боор чүве болгай. Ам эде тургустунуушкун чоруп турар үеде амыр-дыр. Эгелекчи санаалды деткинир, кижилер-биле сүмележир болу берген. Ол база-ла эде тургустунуушкуннуң төвүндир.

Ажылдаарынга таарымчалыг байдалдар бисте тургустунган. Ажылдап турар черивисте хоралыг чүүлдү эвээжедир хемчеглер алдынган. Хары үзүн он-даа кижи кире бээр ванналы, шуут бустуг черни кылганы эки. Ажыл соонда душка керер кижи душка кирип, изиг буска кактынар кижи изиг буска-даа кирип ап болур арганы комбинаттың дирекциязы бистерге тургузуп бергеин кижи факторунче кичээнгейниң херечизи деп бодаар мен.

Май Бирниң байырлалының будүүзүнде бо чылдың дөрт айларының планның онаалдаарын күүсетпес, частың болгаш байырлалын Хову-Аксының металлургтары уткуп турар бис.

И. КҮДЕР-ООЛ,
ССРЭ-ниң хүндүлүг металлургу.

ҮЕНИҢ НЕГЕЛДЕЗИ

Бүгү-делегейниң ажылчы чонунарының эп-сеткил каттыштырылгазының хүнүн — Май 1-ни чаартыгаанын, эде тургустунуушкунуң углавышкылы-биле күш-ажылчы коллективтер утказын ап турар.

Ол утказымышкын болуңуң өгезин СЭКП ТК-ниң апрель (1985 ч.) Пленумунуң алган. Оон бээр чүгле ийи чыл өрткен. Ол хуусаа төөгү талазы-биле алырга, хевээр кысна. Ынчалза-даа салдары көскү, үжүр-дузазы улуг болуп турар.

Частың чылыг хүннери бисте доктаай бергеин дег, чаартылга эде тургустунуушкун хамылап, калбарып орар. Чижээ, «Кызыл тараачын» совхозтуң бир дугаар хову-трактор бригадазын ап көрээлиер. Ол коллективте механизатор мен. Моон мурнукка турганы-биле дедиээр-ге, күш-ажылдың сагыягчурумуу каш-даа катап бижыг аварган. Кижи бүрүзүнүң бот-идепкейиниң бедидериниң хемчеглерин ап турар. Политтиг болгаш профессионал билиглерин бедидерин МТМ-де партия ге организациязы чүтулалап, ээредилгенин ширээрин ажыктеп. Ужур үдерип, ээредилгени чорударын шупту чайлаткан. Оон түңнелинде бригада нөрээнче кирер ажылдың белеткелдерн доозулган.

Вот-орулга-чарыяга болгаш бригада керээнниң дугайында кичеелерни совхозтуң РАУК-тун удуртуччуларының болгаш түскай эртемнигленер эштериниң келген. Тарай-ымлаар экономиканы айтырыгдарын, агротехниканы болгаш кодуу ажыл-агый машиналарын, механгыя чаа технологияны удуг сонуургал-биле ээренип турар. Во ажылдарының чорударынга бригадир Владимир Горев алаэн чүткүдүг ажылдаан.

Өөредилге чоруп турган үеде кичээлдиң дыңнаачылары ол-бо айтырыгларының талазы-биле маргымчып-даа турган. «Тараа өстүрериң агрономга, чүгле агрономга бүзүрел көрээлиер!» деп тараажыларым өөредилге үезинде чугаалап турганын сактып тур мен. Мурнунда чүгле кылган ажылдың санын көвүдээриин кызып турган болза, ам шынарже кичээнгейни салып турар.

Ол чүнү көргүзүп турарыл? Механизатор кижи шолдуң ёзулуг ээзи болуп бар чидары ол. Ол ажылды тапкынчыдып турааңар болза, коммунист механизаторлар. Чижээ, СЭКП кежигүнү Валерий Жданов болгунга быжыглаан техниканы часкы хову ажылдарынга белеткеп алган. Оон чугаалап турары болза, часкы шак бүрүзүн юбилейлиг чылдың бедик хүндүзүн өстүрүп алырынга ло-дузу-биле берээлиер. Тараажының ажыл-херектери болгаш алган социалистиг хүлээлгеи карышпайн турар.

Тараа культуразының ажаан өстүрериниг трактористер Виктор Сундупай дурмулгалыг тараажы. Ол совхозка эртнеп чылын он эки көргүзүлгени чедип алган. Амгы хүннерде бодунуң өөредилгези чайчылы-биле шалыпчы ёзу-биле ажылдап, аныяктарга *боттуг* хүзээмин кадып турар.

Эде тургустунуушкун дээш чүжүн, биляин болгаш амергизиниң харам чокка үнүп-үүп турдуларын сеңи өзүп орар. Оларның үлегери-биле ажылдап турарлар бригадаза төөгүн эвээс.

Хүннүң айтырыгларын партхуралдарга чугаалажып турар бис. Күш-ажылдың сагыяга-чурумун болгаш ниитинин корум-чурумун чреп турарларга үзүр демисел үргүлчүлелдиг болгаш доктаамал болу бергеин. Ажылчыннар ээ-харымсалга чон коллективтин күш-ажылчы ат-алдарын сагыпсыс чамдык коммунистерниң хүүза керектерин каргүзеп. Оларны партия хуралыга тургузуп, акем-сезүп ямнаан тургар.

С. СТРЕМИЛОВ.
«Кызыл тараачын» совхозтуң механизатору, МТМ-де партбюро кежигүнү.

ЫДЫКТЫГ ХҮЛЭЭЛГЕВИС

Евгений Плетнёв — Кызылда «Тудуг кезектери» комбинаттың слесары. Будуштуг, хүлээлген ажылынга ак сеткилдиг, харылсалгалыг, бодунга-даа, өш-өөрүнге-даа негелделиг, принципиалдыг комсомолец ВЛКСМ-ниң XX съездизиниң делегадызына сонгуткаш, оон ажылынга киришкеш келген.

Оон-биле бистиң корреспондентивис чугаалашкан.

— Евгений, ажылдан турар комбинаттың дугайында чүнү чугаалаан болур силер?

— Кызылдың автоорун техникумун доозкаш соонда бүдүүлгеге бодуминүң мергежилиминиң айы-биле маттер эвес, а бодүүн ажылчын болуп ажылдап эгеледим.

Ажылым айы-биле мен барык цех бүрүзүнге баар апаар-дыр мен. Бөгүн бис эде тургустунуушкун дугайында хөйү-биле чугаалап турар бис. «Эде тургустунуушкун — үениң негелдези» деп кыйгырыг-биле ажылдап турар бис. Кажан септелге-механика цехинде 50 чылдарда-ла ажылдап турган станоктар хевээр турда, шынар болган бүдүүлге талазы-биле эде тургустунуушкун кылыры дыка берге.

Комбинаттың чамдык участоктарын эде тургузуп, чаа цехтер тудуп турары эки-ледир харын. Оон чаа эдлээн ажыглалга киирген. Цех хой санныг чедир кыядынмаан түүлдери-биле дужаттынган Ону хүлээп алыр комиссия харымсалга чок болган. Бүдүүлгенниң чаа технологиязы шиңгээдип алдынмаан. Сеөлүг айларда ажыл алаэн чыла берзе-даа, ол төлевилел күүсүү-биле долу ажылдан шыдавайн турар.

— Силериниң бүдүүлгенгерде комсомол ажылыы, оон сорулгаларыңа чугаалаан берип көрем.

— Чамдык кижилер хөйниитининиң ажылы ала-чайгнар бүдеп бээр деп санаар. Комсомол комитединиң ажылын ап көрээлиер. Чамдык эштер комсомол ажылын артык чүүк кылдыр бодап турар. Ол шын эвес. Бодум хуумда комсомолду партиязының идея талазы-биле дадыкан дуалакчызы, аныяктарның кижизидикчизи кылдыр санаар мен.

Бистиң чуртувуста болуп турар революсчу чаартыгаларга, бир дугаарында-ла, комсомолчулар киржип, үлегерин көргүзерин биле берген.

Комсомолга эрги ёзуу-биле чурттап, ажылдап болбас. Эде тургустунуушкунга, чаа байдалдарга, амыдырал-чуртталганың негелделериниге хол-баштыр бөгүнгү комсомолга бир-ле дугаарында болуңуң ажыл-херээнге бердинери болдур. Бисте чамдык комсомолчулар ол негелделерге дүүшпейн турары чажыт эвес.

Съездиниң шиитпирлериниң канчаар амыдыралга боттанырыны делегаттар бистерден улуу-биле хамааржыр. Ол дугайында ВЛКСМ-ниң XX съездизин ажылыы доозуп турда, СЭКП ТК-ниң Чингине секретары М. С. Горбачев база чугаалаан болгай.

АНЫЯКТАРГА ДАМЧЫДЫП...

Эрги чаңчылдардан үштуларын бөгүнде кым-даа бодап турар. Шаг-үениң негелдези улгатканы биляп турар. Ынчангаш бистиң «Мөгөн-Бүреп» совхозтуң малчыннары канчаар ажылдаза өкил дээрзин сүмележиң, дугуржуп турар бис. Кыштаглашкымнын хураажар, часкы когурумда хол салдынмайн, кызыман ажылдаар соруглаашкы мындыг. Малдың чаш толуп онча-менди камгалларынче бүгү кужүүлүүн утландырып турар бис.

Мал ажылында херээжиннер эвээш эвес. Олар дузалакчы кадарчылап, сакманчылап ажылдап турарлар. Черле мынчаш, өтүүн херээжен эзин чокта малчыннаары берге. Хураган дорукту-рар, мал сөөр я-ялга херээжен кижиниң холу эргежок чугула.

СЭКП ТК-ниң Май 1-ге Кыйгырыгларында мөңгө чоок мындыг одуруглар ба-: «Эде тургустунуушкунның идепкейлиг киржикчизи, могаг чок ажыл-ишчи, сагышчавангыр не — совет херээженнерге алдар!». Шынап-ла, ажылгыр, кижизиг не кижини чонунуң үнелеп турары чөптүг. Бистииңде эвээш эвес Маадыр-нелер бар. Оларның колдуу мал ажылында.

Мен болум он үш уругну кижизидип өстүрген мен. Уругларым уруглары-биле катай бежеп хире кижи бар. Ындыг болганда, дайын-чаа болбайн, амыр-тайбың турзуп-на деп күзээр мен. Совет чазактың бо талазы-биле ап турар хемчеглерин чүүлдүгзүнер мен. Эмчи, садыгжы човаачы, цирк артизи, бухгалтер дээш янзы-бүрү мергежилди олар шилип алган. Уруум бирээзи малчын болган. Галина биле күдээм Манчын-оол хураган калаярын турар. Бүгү назынымда малчыннап келген болгаш, пенсияже үнген соонда-даа, дагдыныкчы болуп, хойжулавышаан хевээр мен. Салгал дамчып келген мергежилиистиң чажыттарын аныяктарга дамчыдып бээри — бистиң хүлээлгевис.

Мени дүвүредип турар бир айтырыг — аныяк салгалдың белеткели. Малчыннаар күзеллигнер эвээш, чээрби хар иштинде хойжулар хонаатаан. Вир талазында оларның соруун көдүрер талазы-биле хемчеглер оожум алдынып турар хире. Садыг хандырыгазында үзүктелиишкинер бар. Солун, сеткүүл-даа чыгыы бээр. Чалым кижилерниң дыштанылгазынче амыдыралдың культура талазынче сагыш салыры чугула.

Аныяктарны ажылынга иижиктирер, мал ажаарының ярлаарынга өөредир дугайында айтырыг чугула болуп турар. Күүүнеиие мурнунга ажылдап бээр төлептиг кижилерни — бисти солуур малчыннарны белеткээрин бүгү талалыг көөрү негеттиниң турар. Эде тургустунуушкунның үезинде кадрлар айтырыы оизагай чугула дээрзин билип турар бис.

Ч. САЛЧАК,
«Мөгөн-Бүреп» совхозтуң хоочун хойжузу, Маадырне.

ЧАА ЧЫЫШ МУРНУНДА

Во хүннерде Ак-Довуран хоорай Советиниге база Бай-Хемчик район Советиниге депутаттарның кандидаттарын депшиидип турар. Сөңгүлда мурнунуң ол кампаниязы бистиң районнуңда, хоорайның-даа ишчилериниге онзагай. Чүге дээрге социалистиг демократизмниң бир девири болур—хой маидаттыг сөңгүлда системазынга кандидаттар депшиидиишкинин шенелде кнадыр бистиң районда чоруп турар.

Ол айтырыгны сонуургаан кижилер мээң кабинединге бо-ла кирип ээр. Сөңгүлда кампаниязының ажылы-биле холбашкаиилардан ангыда аиаа чурттакчылар база ноор, чаа система дутайын сонуургап турар. Ол дыка өөрүнчүг, чүге дээрге кижилер бистиң ниитилелдиисте өскерилгелерии эскерип, чурттуң ээзи болурунга боттарының улуг-хуузунуң дугайында бодап, мурнунга болза сонуургавазы айтырыгларын ам дыка сонуургап, девискээрге хамааржыр бүгү айтырыгларны шиитпирлээривге хуу киржилгезиниң дугайында медерел билип чоруур-ду чогумчалыг.

Бо хүннерде бистиң хоорайда сөңгүлда мурнунуң кампаниязы ииди-түүк. Күш-ажылчы коллективтер, чурттап турар черниң зайы-биле ажылчы чон боттарының төлептиг кандидаттарын хоорай, район Советтериниге депутаттарга кандидаттар кылдыр адап турар. Ак-Довуран хоорай Советиниге келир чыышта 60 депутатты сөңгүүр ужуулуг бис.

Советтиң эртии турар чыышта депутаттары хоорайда улус ажыл-агыйының бүгү ажырларында ажылдап турар кижилер болур. Олар 9 доктаамал комиссиядa хаара туттунган. Эртикеи ийи чартык чыл дургузунда түскай план ёзуулар ук комиссиялар ажылдап келген. Советтиң үдептур болгаш транспорт, Кадык камгалалы болгаш социал хандырылга талазы-биле доктаамал комиссиялары эки ажылдап келген дээрзии демдеглээри чугула. Оларның удуртукчулары аргыял фабриказының директору А. И. Писаревский коа ынчиини оралакчызы Т. С. Серен олар идепкейлиг депутаттар. Оларны чурттакчылар депутатка кандидат кылдыр база катап адаанныр.

Улус депутаттарының Советтеринии ажылынга демократтыг үндезиниерни улам ыцай хөгжүдер талазы-биле съездиниң негелделеринге дүүштүр кылып келген ажылывысты сонгудалар мурнунуң кампаниязының үезинде сайгарып көөрү артык эвес. Оиу чаа чыыштын депутаттары барымдаалар чадавас.

Күүсков кежигүнүер тос кижи. Оон хураалын айда бир удаа арттырерин, аиаа эң чугула айтырыгларны чугаалажыры чурумчуткан. Ук хураага колдуунда социал-экономиктиг хөгжүлдеге, депутаттарның идепкейниге, социал амыдыралды бедидерииге хамаарышкан айтырыгларны чугаалажып турар бис. Эрткен чылдың августа СЭКП ТК-ның, ССРЭ-ниң Дээди Советиниң Президиумунуң болгаш ССРЭ-ниң Министрлер Чөвүделлиниң Советтерге хамаарыштыр үндүрген доктаалын ёзуглар депутаттарның идепкейиниң дугайында айтырыгга база доктаап келген бис. Хураа-суглаага санал бербес, айтырыглар белеткеп турда ии-ришпес депутаттар-биле түскай беседалажып, идепкейин кодурер талазы-биле хемчегларии ап келдивис. Оон түнелп база экижээн хой кежииде идепкейлиг апарган, ниитининн корум-чурумун үрээр, планныг онаалдаавын күүсетпес депутаттар ам чо: апарган. Бо чыышта чүгле чаңгыс депутатты дедир кыйгыртқан бис.

Бистин ажылывыста четпестерии чок деп болбас. Оларны соруур малчыннарны белеткээрин бүгү талалыг көөрү негеттиниң турар. Эде тургустунуушкунның үезинде кадрлар айтырыы оизагай чугула дээрзин билип турар бис.

Чүгле чаңгыс депутатты дедир кыйгыртқан бис.

Бистин ажылывыста четпестерии чок деп болбас. Оларны соруур малчыннарны белеткээрин бүгү талалыг көөрү негеттиниң турар. Эде тургустунуушкунның үезинде кадрлар айтырыы оизагай чугула дээрзин билип турар

ТАЙБЫҢ, ЭП-СЕТКИЛ КАТТЫШТЫРЫЛГАЗЫ, ХОСТАЛГА, СОЦИАЛ ДЕПШИЛГЕ ДЭЭШ

НАЦИОНАЛ ЭПТЕЖИЛГЕ

Тайбының Бүгү-делегей Чөвүлелиниң шиитпирин ёзугаар делегейниң хөй-ниитизи Афганистан-биле эп-сеткил каттыштырылгазының неделязы апрель айның 21-ден 27-ге чедир болуп эрткен. Ол неделяны Афганистанга социал-экономиктиг чаартылгаларның эгезин салган төөгүлүг болуушкуннарның эгелээнинден бээр тос чыл болганынга тураскаатқан.

1978 чылда болган Апрель революциязынга удур АКШ-ка баштаткан империалистиг күштер чарлаттынмаан дайыны эгелээн. Ол дайынга 600 мүң ажыг афганнар амытының оскунган, республиканга чедирген дорт когаралдар 50 мярд. ажыг афгани акша бооп турар.

Афганистанның Улус-Демократтыг партиязы болган чазаа АДР-ге хамаарыштыр бооп турар бүгү болуушкуннарны политиктиг арга-биле шиитпирлээрининг хемчеглерин каш удаа саналлап келген. Афганистанның иштики хөрөнге холгаарлавазын негевишаан, революшчу чазак кожа турар чуртталары Пакистан болган Иран-биле харылзаалары экижиҥерниҥ беленин саналдап келген. АКШ-тың албадылынга алыскан ол чуртталар боттарының девискээрлеринге контрреволюшчуларны белетеп, оларны Афганистанче чорудуп, чуртта хамаатыны дайынны хөрлээледип турар. Контрреволюшчуларны АКШ боо-чепсек, акша-хөреңгиниле бүрүн хандырып турар.

Афганистанның чазаа чуртта байдалды экижидери-биле национал эптежилгени саналдап кииргенинге соонда чавдайын чавырылган, дыка хөй кижилер төрөөн черлеринче ээп чанып кээп турәр.

Ындыг болзажок, национал эптежилгениҥ чорудулгазы берге янзылыг эртип турар. Контрреволюшчу душманнарның баштыңчылары империалистиг күштерге даянып алган, боо-чепсээн ам-даа холдан салбаан. Кожазы чуртталарын Афганистанның девискээрининге оор ёзу-биле чедип келгеш, тайбың суурларны өрттедип-хуюктап, ооң чурттакчыларын өлүрүп-кыдып турар.

Афган улустуң хосталга дээш демисели тиилеп үнер. Чүге дээрге, социализм чуртларның улустары, делегейниң депшилгиг хөй-ниитизи Апрель революциязын деткип турәр.

В. ЧУКСЕЕВ,
СЭТА-ның корр.

1981 чылдан эгелээш, Лафайет паркта «Ядролуг чепсекке удур вахтаның» дүмүн чокка демисежип турар киржикчилериниҥ бирээзи доктор Чарльз Хайдер аш чарлаан.

Эртикен чылдың сентябрь 23-те аштаашкыныҥ эгелээш, 40 килограмм чедир арып баксыраан 56 харлыг америк эртемден ядролуг боо-чепсекти угаан-сарыыл чокка эдере бүдүрериниҥ аймылдыныче хөй-ниитиниҥ кичээнгейин угландырарын орааладжып турар. 20 эртем ажылдарыныҥ автору болган астрогеофизиканың доктору Хайдер.

ЧУРУКТА: журналистерниҥ айтырыынга Чарльз Хайдериҥ харылап турары.

СЭТА-ның фотозу.

БОТТУГ БАЗЫМНЫ КЫЛЫР

Ядролуг чепсекке удур

Делегейниҥ улуг-улуг солуннарының бирги арнында «Советтериҥ часкы тайбың шаан халдаашкыны» деп эгелер база катап кестүгүлеп келген. Ийи улуг күрүнеде ядролуг чепсектериниҥ санын кызырарынга, бирги ээлчегде ортумак ыракшылдың ракеталарын (ОЫР-ны) узутқаар дугайында Совет Эвилелиниҥ саналдарынга хамаарыштыр делегей солуннарында ындыг өгелер кестүгүлеп келген. Ол саналдарны апрель 23-те Вена дә өгелээн совет-америк чугаалажымышкыннарга көөрү баш удур дүгүрүштүнгеп турган.

Амгы үениҥ бо улуг сорулгазын боттуг болгаш харылсалгалыы-биле көрбүшаан, совет удуртулга АКШ-тың күрүне секретары Дж. Шульц-биле Москвага болган ужуражымышкынга ОЫР дугайында айтырыгны оператив-тактиктиг ракеталар (ОТР) дугайынга айтырыг-биле кады чугаалажын көөрүнүң дүгүржүлгазын кылырынга чөпшээрешкен турган. Ортумак ыракшылдың ракеталарының талазы-биле дүгүржүлгага ат салдынары билек ССРЭ ЧССР-дең болгаш ГДР-дең оперативтактиктиг ракеталарын үндүрүп аппаарынга белеҥнин саналдаан. Экспертериниҥ санап турары-биле алырга ындыг дүгүржүлгаҥы бо чылынына кылып аптарының барым. дзалары бир апаргай.

Бо перспективаны делегейниҥ чурттарында янзы-бүрү туруштардан көрүп турар Ядролуг чепсекти узуткаарын. га хамаарыштыр кылдыныр турар саналдарны капиталистиг чурттарның бөдүүн чону калбаа-биле деткип турар Ооң тодаргай чижээнге Барыын Германиянда Май байырлалынга уткуштур калбарган массалыг шимчээшкинии көргүзүп болур. Боо-чепсекти эдере бүдүрериҥе болгаш ядролуг чепсекти шеҥээриҥе удурланган чыскаалдарга Барыын Германиянның чүс-чүс муң чурттакчылары киржип турар. Олар «Дириг амыдыран чурттаар эргени биске берииер!», «Ядролуг халапты өөскүдүкчүлер «Першинг-2» ракеталарыңарны болгаш чалгыныг ракеталарыңарны бистың чуртувустан мрадыцар!» деп сестериҥ дозуктарыны холдарында тудуп алган чыскаалып чоруп турәрлар.

Франциянның коммунистериниҥ «Юманите» солуунуң кылганы хөй-ниитиниҥ саналыналынын алгаш көөрге, ол чурттуң чонунуң хөй кезии боо-чепсекти дүжүрерии иеген турар болган. Өске-даа капиталистиг чурттарның күш-ажылчы кижилериниҥ саналы-онаалы мындыг.

Ынчаарга АКШ-та байдал өске кевирлиг. Ол чурттуң чазаа тайбыны болгаш аймыл чок чорукту быжыглаарынга хамаарыштыр кылдынган саналдарга чүгле аас баймыры чедирип каар боордан башка тодаргай кандыг-даа базымнарны кылбайн турар. Женевага чугаалажышкыннар эгелээриниҥ бүдүүзүнде президент Рейган конгрессте республиканчыларның удуртукчулары-биле беседа кылган. Ооң соонда Ак бажыңның төлээлекчизи журналистерге дыңнадыг кылган, ортумак ыракшылдыг ракеталарга хамаарыштыр бо чылын дугүржүлга кылдының болур бе деп айтырыгга «баш бурунгаар дорт харыы берип шыдавас мен» деп чугаалаавын дыңнаткан.

Делегейниҥ улустары АКШ-тың болгаш ооң эвилелчилеринииҥ талазындан делегейде дүшкүүрлүг чорукту чаамырылдырарының, дайын айтырыын чайладырының талазы-биле социалистиг чурттар мышкаң боттуг базымнарны кылырын маңаң турар.

СӨӨЛГҮ ОН ЧЫЛДА

ВЕНА. (СЭТА). Чонның калбак хереглелдериниҥ баранналарының өртээ сөөлгү он чылда Австрияга 55 хуу өскен. Ол дугайын чурттуң төп статистика ведомствозу дыңнаткан.

Ол чылдарның дургузунда бажың хөлезинин одаар түүлдериниҥ өртээ-биле кады 80 хуу, хоорай транспортунга чоруурунуң өртээ 85 хуу бе-аээн.

Бараан өртектериниҥден ангыда, бөдүүн дижиклериниҥ амыдырал - чуртталгазынга керектиг бүгү-ле түүлдериниҥ өртек-хөлезинин улгаткан. Чижээлээргe, хоорай даштынче бок үндүр сөөртүп чедирериниҥ өртек-хөлезинин он чыл мурнунда турганынындан 3,5 катап улгаткан.

ӨЛҮРҮКЧҮЛЕР

1978 чылдың ноябрь 18-те суббота көлээзинде, Гайана деп чурттуң дүмбей шыргай аргаларының арагымда бичии суурнуң «ажыы-чүүлгелиг өлүм-халап болган. Америк нарлалга ол суурнуң ажыы-чүүлгелиг чону» боттарын боттары кырып өлүрүп алган деп кончуг дүрген дыңнатпан. Ындыг медээ делегейге оон тарап шептерзин.

Ол суурга чогум чүү болганы аң билдинген. Ол хүн ук суурнуң чурттакчылары 918 кижиниҥ Американың разведка болган осие-даа тускай албан черлериниҥ агентилери кырып узуткаан.

Бо бүгүнүң дугайын Москвага үнген «Джонстуанның узуткаттырганы — Төп разведка эргелелиниҥ үүлгедии» деп номда бижээн.

...Америк эрге-чурумга үзелбодалының талазы-биле тавырышкан кезек кижилер удурланышкынның «Улустарның хүрээ-хиидү» деп организациязы АКШ-тың Калифорния штадынга 1960 чылда тургузуп алган. Ооң кежигүннериҥе эң-не ядарап түрээн кижилер кирген. Организация чоорту улгадып кээрге, ооң кежигүннериҥ Гайана деп чуртче көжүп үнген болгаш ында коммуналы тургузуп алгаш, чурттап турган. Оларның алыс сорулгазы —кедизинде барын Совет Эвилелиниҥден политиктиг хоргадал дилээш, аңаа барын чурттаар дээш күзелиг чедип алыры турган.

1977 чылдың декабрь айының бир хүнүнде Гайананың найысылалы Джорджтаун хоорайда совет элчин черинге үш кижи чедип келгеш, консул-биле ужуражыры дилээн. Ынчан Гайанага консулдан турган Ф. Тимофеев ол дугайын мынчаар чугаалаан: «Элчин черинииҥ улус хүлээп алыр өрээлинге ийи херээжен, бир эр кижи мээнбиле ужуражкан. АКШ-тың хамаатылары бис, политиктиг үзел талазы-биле ол чурттан көжүп үнгеш, Гайанага Совет Эвилелиниҥ дуржулгазын ажыглап, коммуналы тургузуп алган бис —деп чугаалаан. ССРЭ-де амыдыралдың дугайында номнардан бээрии диледилер. Ылаңгыя социализм үезинде национал айтырыгның канчаар шиитпирлеттинип турарының, ажылагайны кандыг керелиг организастап база ССРЭ-ниҥ улустарының культуразының хөгжүлдезининҥ дугайында номнарны кончуг хереглеҥсээр болдулар.

Аалчыларга хереглээн номнарын бергилээн, ССРЭ-ниҥ Конституциязын база алганнар. Олар тургузуп алган коммуналының төөгүзүн бижээн болгаш Гайанада чурттап турар америк хамаатыларның амыдыралының дугаларында совет элчин черинге үш кижи чедип келгеш, консул-биле ужуражыры дилээн. Ынчан Гайанага консулдан турган Ф. Тимофеев ол дугайын мынчаар чугаалаан: «Элчин черинииҥ улус хүлээп алыр өрээлинге ийи херээжен, бир эр кижи мээнбиле ужуражкан. АКШ-тың хамаатылары бис, политиктиг үзел талазы-биле ол чурттан көжүп үнгеш, Гайанага Совет Эвилелиниҥ дуржулгазын ажыглап, коммуналы тургузуп алган бис —деп чугаалаан,

Публицистиг репортаж

3. МАЙНЫҢ ХЕРИИ БАЗЫМЫ

(Төвчүзүү. Этезин 1-гэ. 2-гэ арыннарда).

чызы В. И. Ленинге ол кежик дээш четтиргенин илергейлеп чоруурлар чүс-чүс, муң-муң. Оларның иштинде Тываның чурттакчылары база кирип турар.

А ону бадыткаар фактылар херек бе? Ону базым санай корүп болур. Хой-даа факт сүрбейн чүгле хоочуннарга хамаарыштыр доктаал көрөзөл. Улуг Октябрьның, Совет эрге-чагыргазының ачызында чазагай амыдыралды чедип алганывыстың боттуг херечилели олар болгай. Чүге дээрге, олар мурнуку үениң кандыызыны карааа-биле көргенивер.

Бо бодалдың девискеге алыспышаан, Кызыл хоорайлаң ырак эвесте хоочуннар бажыңнарга чеде бериим. Ында 153 хоочуннуң чыргалдыг чурттап орарын-даа көрдүм, чамдыктары-биле-даа чугаалаштым-даа.

— Хоочуннар бажыңнарга чурттап ора «Ада корбээзиниң оглу көөр» деп үлегер-домакты болганчок сактып кээр мен—зең, Дүдераа Лопсанович Ондар чугаалаар.—Оон чижээне бодумну-даа, мында чурттап турар эш-оорумнуу-даа хамаарыштырып көрейн. Бистиң, ылангыя тыва кижилериниң адаларының ыяыдыг амыдыралдың биске кээрин бодап, дүжеп-даа чорбаан болдур ийин. А оларның ооларының— бистеринең кырааа назынывыс чыргалыгдыр.

Хоочун кижи дээш ында партия эге организациязының секретары Л. Л. Ондар мынчаар чугаалаарга, оон өөрү хоочун коммунист Д. И. Есипов, Ада-чурттуң улуг лайынының киржикчизи П. П. Плюш, хоочун башкы, амдаа ында инструктор болуп ажылдап турар. Т. Х. Бакан болгаш өскелер-даа ында-биле дедиктилер.

Интернационалчы эп-сеткил каттыштырылгазының байырлалының бүдүүзүнде үжурашканым кижи бүрүзү Тайбыңны йөрээр, оон мөңге туралын күүзер болуу. Маңаа СЭКП-ниң болгаш Совет чазактың саналдап турар тайбың программазын сеткилиниң хамыдыдаң деткип туралын чугаалаалдылар.

— Бистиң партиязыс тайбың келир үе дээш бүгү чүүлдерни ыдыл турар-дыр, а Американың башкарыкчы болуктери аңаа уйурланып, боо-чепсекти эндере бүдүрүп турар-дыр — зең, килеңээр кижилерге база душкуулаар мен.

...Бөгүн байырлыг чыскаал болур. Бөгүн кижи төрелгетеин кайгамчык Майны үткүүр. Ажылчын массалар, аныяктар болгаш чаштар, күш-ажыл, хосталга, дей-эрге, акы-дүкмалышкы чорук болгаш тайбың дээш туржуп турар, оларга эргим апарган кижилериниң кыйгырыы бөгүн мында:

Черге болгаш кижи төрелгетеинге — тайбың! Ядролуг шенелделерни бүрүн сонсадырын чедип алыр бис!

Д. ЧЫДЫМ.

О ОХЕМЧИКТИҢ фотолары.

НАЙЫРАЛГА АЯН ТУДААЛ

«Артист кижиниң чогаалыкчы амыдыралы дутуу кырында дижир. Силерге ол шылаачыг эвеспе?» деп мендеп бо-ла айтыра бээрлер. Бир эвес чоруурундан ырмаавраар болзуңза, артист кижиниң ажылының будүрүкчүлүү, үре-түңнелдии көзүлбес. Чаңгыс чыл дургузунда бээри эртер муң-муң километрлер — ажылының күжениишкиниери-дир.

Артист болу бээр мен деп бодаал бажымга бээин кирбес чорааи. Чүү-даа болза, бичиимден тура-ла уран чүүлдер көрүлдезиидеи чыда калбайн чорааным, бөгүнгү амыдыралымның эге базымнары-ла боор он. Кажан, чүүден эгелээн сеп деп соиуургай бээрлерге, школага өөренип чораш, фестивальдарга ырлап чораанымны чугаалаар мен. Харын-даа Өвүрүңүң культура киидиииге, оңгу классты доозукал соолунде, «Ээлдеген» деп ансамбригаланы турүүлүп, оңгы соонда «Саян» ансамбльге ыраажы болу бергенимоорүнчүг. Кылып турар ажылымның аайы кыдыыр санаи чораан чүүлдерим улуг оруумнуң эгезии ол турган-дыр. Эш-оорумнуң ачызыдыр ийин. Кезек када «Чадаганның» ат-алдары республика иштииден дашкаар бээин дыиналып турду.

«Саян» ансамбль тургустунга-ла ам он сес чыл четкен. Баштайгы үезиниде ол бот-тывынгыр ураи чүүдүе чоокшулашкак турду. Тываның күүтүе филармониязының он чыл оюнуң бүдүүзүиде оон ажылын эде тургускан. Оон бээр саиичыларның оруу улам херии апарды. Совет Эвилелиниң хей-хей булуңнарынга барып каантывыс. Оон Болгария, Чехословакия, Куба, Монголия, Япония база четтивис.

Мээң репертуарымда уйетуп ырлары «Тере-Хая», «Бай-даа Хемчиим», «Шеми-Бажы» деп ырларны көрүүчүлерге бараалгадып, бистиң хей националдыг Төрээн чуртувустуң бижиг найыралын улам алгыдар херекке киржилгемни улуг вас-кежик деп санаи чоруур мен.

Бо юбилейлиг чыл бистиң совет кижилериниң амыдырадыгга онзагай чыл. СЭКП ТК-ның январь (1987 ч.) Пленумунга эде тургустуунушкуиуң үидезии айтырыглары чугаалаштым. Чүгле экономикага эвес, угаансарыилга улуг эде тургустуунушкуиуу үе иеген келген. Ынчангаш уран чүүлдүң кижилериие харысалга улам улгаткан. Филармониияның хоочуннары өөрүм: Доңгак Моңгуш, Светлана Сүрүң, Кежер-оол Оюн, Евгения Салчак, Татьяна Соржу болгаш өскелер-даа репертуарывысты чаартып турар бис. Бодум хуумда база-ла улустуң вас чогаалымдан түттүкларын шиитпирлеп алдым. «Ажай-буурул Кожаймины» деп, мооң мурнунда билбезим ырыны музыковед Зоя Кыргыс сүмелээн. Сыгытчы Геннадий Тумат-биле дуут тургузуп турар бис.

Чырык черге кижилер амыдыралды тургузуп эгелээниден бээр чаа-чалбак үзүктелбээн. Ам мырнай октаргайже бээин чиисек дажыглаи эгелээн. Дайын деп коргунчуг сес каажам-даа дыңналбазын! Депшилгелиг кижи төрелгетеи дайың хамаан болдурбас деэш демиселди күштелдиргеи. Мен база оларга үнүм каттым. Бистиң партиивис делегайде бижиг Тайбың делгереи турзун деэш бодуңуң күжүи ынаар угландырган. Партиязыстың өңдүр улуг политиказынга бижиг бүзүрелдиг совет кижилер өртемчейге чырык амыдырал турарын күзээр бис. Сорулгавыс—өртемчейни от-хостеи чайладырыпче угланган. Империализмниң улуг күрүнезирек политиказы бүүрап дүжер.

Найырал! Найырал! Утказы делгем, ханы сес. Кижилер аш-чут, өлүм-чидимии билбейн чорвун деп, не кижи болгаш йөрээл салып чоруурум үжүру-даа ол. Акы-дүкма демократтыг чурттарга чоруурга, меиия солчурда, бир дугаарында Найырадың чылыг сөңү келир. «Саяичылар» Японияга ийи чыл бурунгаар база чордувус. Анда япон улустуң ырызы «Сакураиы» ырлап чордум.

Ыры! Ыры! Буян-чолду алгап чоруур. Кижилерге бараан болуру дег аас-кежик турбас. Ах, сарыг, кара кештиг деп ылаи билбес кылдыр кижизиттиргеи мен. Ынчангачтың Найырадыы алдаржыдып, аяи түдүп чоруглй.

Надежда КУУЛАР,
РСФСР-ниң база Тыва АССР-ниң алдарлыг артизи.

КҮДЭЭ

Лириктиг новелла

Фермага ол оол байырлал мурнуу чарыында коступ келген. Чүгүртүлеңээш хара карактарлыг, кырлаң думчуунуң кырыиа биидирбес ийи-үш секииидерлиг, чугаакыры хөлчок, ажыы-биле чугаалаарга, арны часты берген, амыдыралдың ажыг дузуи чыпган эгелээн оолдур дээрэи ийдеп.

Оон фермага келгеш, Сайлыктың чоогуидан ыравайн турары чажыт эвес апарган. Сайлыктың авазы фермаиың хоочун сааичызы, кызыл-булуң эргелекчизи уруун кижек саарынга ыяк кылдыр чажыидан-на өөредип каан. Бир эртен уруунуң инекгериии сээң орнуйга мен саантайн авай, дээиги ол өөрүшкү-биле хүлээп алган.

Сайлыктың хеймер дүнмазы, дөрт дугаар класстың өөреиикчизи Улар-оол утбазииган чыда калыр эвес, оон-биле кады-ла чоруумза дээр оол. Бо удаада Улар-оолдуң удуп чыдарынга Орлан харын-даа өөрээи. Чүге дээрге, аксы дөспес Улар-оол Орланиың кайда чурттап турарындан өгелээш, амгы кыдып турар ажыл-ижиигге чедир өзээи өттүр Сайлыксаап каапкан чүве-дир. А Сайлыктың сагыш-сеткиии база-ла Орланны ышкаш. Улар-оол ам-даа удуп чыдар болза...

Саалда үезиидеи улгады берген саанчылар ийи чалыиды чаптап, улуг чугаа үндүрбейн, колдуунда-ла имнежип каап чоруп турганнар.

Эртенги саалда дооступ турда, оруулээи часкы хүиүүн хереддери чоок кавы чоогаларының көгеллиреңиешкен хек-даваиларының кырыиче саарлып, эрии четтикпээн хөрттүктериии кырыи мөңгүнелчек өң:биле будуп турган.

Эртенга саалдадан эрттир удаан Улар-оол оттуп кел-ле үгбазын айтырган. Авазы оглуиуң чүрбээжин сүйбагылаш, чассыда чоруй, харыылаан.

— Үгбаңиың кады өөрешип чораан эжи келген-дир, оглум. Сеи өөрүң оолдар-биле ойна шүүме. Оларга шаптык катпа.

Улар-оол удурланган:

— Чок, авай. Мен өөрешип каап, олариың-биле кызыл-булуңга иомнар помчуур мен. Дүүи база аңаа олурдувус. Сайлык биле Орлан аяр чугаалажып орда, мен иом помчуп олургай-ла мен.

— Олар чугаалашкайлар ааи, оглум. Орлан сээң чеспеи болур кижи-дир.

— Шынап-ла чеспеи бе?

— Көре бээр сеи.

— А мен Орландан айтырайн аа?

— Чок, оглум. Бичии кижи шидыт чүве айтырбас чоор.

— А мен Сайлык үгбамдан айтырар мен — дээш, күжүр Улар эжиии шала хаггаш, бурт дээи.

Кызыл-булуңга чүгүрүп кээрге, Орлан биле Сайлык стол кырында кызыл пөс чериии алган, ында «Май Бирн делгерезии!» деп кыйгырыг парлап турганнар.

Улар-оол дөзер эвес:

— Моиу кым парлаиты? Кааа азар бис?—дээш, зоиуииу топтап көре берген.

Орлан дүшке чедир Сайлыкка дузалажып, байырлалга хереглээр дозуи, плакаттарны бижии бергеш, суурже кире бергеи.

Ийилээи арткан үгбашкылар ферма мурнуиа борбак арыгже киргеш, аяи-төлеп селгүүстеи алгаш, бир кырган дыттан чаг-саат хооруп алганнар. Орук ара үгбазы Сайлыктың саат дайиан чоруурун бергеш, Улар-оол хөрөзэи:

— Кыс кижи саат дайнаарга, саатгаиы бээр чоор үгбай.

— Ыидыг чүвеии сөңүү кым айтып бердн, кулугур? Тыпшааы чок аза-дыр эвеспе бо — дээш, Сайлык дүнмазының кемчок дерлиг арнынче чиге көрген.

— Чеспеи-не ыича дээр чорду—деп, Улар-оол тавырыштыра хаапкан.

— Чүү чеспеи? Бо оол алмыстай бербээн бе? — дээш, Сайлык ажыыган кижи боош, хавааи дүйгеи.

— Орлаи чеспеи ааи. Дем кызыл-булуңга сөңү кулаай. га бир чүве сымыранып турбазы бе

— Мегелеве. Чүве-даа сымыранмаан чүве. Дүжүп ыйнаан, тепеклей.

— Дүжүм-даа эвес, авам безии билир-дир ийин, үгбай — дээш, Улар-оол бажыныче караш дээи.

Сайлыктың арны кыынп, авам безии дээш сөстеи чалланза-даа, бо мелегей оол Орланның мөңе кулаамга сымыранган чүвезии ескерии турар апарганда, оларкым-биле болгай аан—дээш, Сайлык өөрүшкүлүү-биле каттырып каан.

Д. МОНГУШ.

КЫСКА ШООДУГЛАР

Ийи эжишки:

— Бистиң чурт демир бүүрер талазы-биле делегейде бирги черде турар дээрэии билир сеи бе?

— Билбес боор бе, бо деминии безии көрдээп: үрелгеи техиика гаряж девискээрии хөме алы берген.

Кухиядан үи:

— Аяк-шыиактан чугжуптарың бе, хамык ажылга четтикпейн тур мен.

Улуг өрээлден үи:

— Телевизордан парад көөр дээш чай чок ор мен.

— Ыичазарга ажырбас, аяктарны шагда-ла чуп каапкан мен. Мейээ дузалажыр бе дээш. сеии аиаа шеиээрии олдур ийин.

— Чүгдүнмаан болза, дузалашпайн канчаар. Чуп каанын шымбай болган-дыр. А парад ам-даа эгелевээи, бээр кээи дыштанып ал, харын.

— Чок, сеи бээр кел, харын. Аяктар ам-даа чугдунмаан, парад эгелээри база алек ышкажыл. Че, чүге олур сеи?!

ДАЙЫН СООНДА

Бо-ла чораан, ол хире магалыг часты черле көрбээи ышкаш-тыр мен. Хар эриири билек-ле, аалдар чазагларыига хонгуланкан. Черниң кыры эрте-ле ногаарара берген, арыг-силии ажок. А чонның өөрүшкү-маңнайын чүү дээр? Ол час, ол Май 1 мээң сагыжымга эң-не эки бодалдарны арттырган.

Шараиуурнуң Хөлчүк—хамык аалдарның оруузу, Май 1-ниң байырлалдыг хуралын болгаш оюн-тоглааны аиаа организастап эрттирген. Аңаа Кызыл-Чыраа сумузунуң бүгү арбаиларының араттары чыглып келген. Ол үеиин-биле алыр болза, шынап-ла, «аът бажы козурт кижи бажы кизиртэ». Шары мунган-даа кижилер бар, а уруг-дарыгны ада-иелер ушкаргылап алгылаан келген. Ынчан чон чыскаалга дыка идепкейлиг чыглган.

Байырлалга белеткел шагла-ла эгелээн. Кайы аалдың чүү хире аъш-чем болгаш аяк-сава эккээрии безии баш бурунгаар хуваап каан турган. Өг бүрүзүнге кызыл тук аскан, а байырлал болур аалга Коммунистиг партияның болгаш Совет чазактың удуртукчуларының чуруктарын база эккелген. Тыва Арат Республиканың Совет Эвилелинге каттышканындан бээр бир дугаарында Май 1-ии демдеглээн. Май 1 болганда, чонның хей-аътты аажок. Чыылган чондан аңаа чораан кижиден улуг орус чонның дугайын, дайын-чаанын байдалын чугаалап бээрии дилээн кижилер эмгежок. Ийдир кылдыр салып каан апта-ра кырынга үнүп кээримге, адыш часкаашкыны диңмирей берген. ССРЭ дээш тулчуп, хой нация чон-биле харылажып чораан боорумга, улус мээң чугаамны дыка сонуурган дыңнаан. Черле ол хүн Найырал болгаш эп-сеткил каттыштырылгазының дугайында чугаа, кыйгырыг болгаш лозуңнар хөй болган. Оон каш хонганда, немец-фашист эжелекчилериниң тинлеттиргенииии дугайында медээ ыраккы Шараиуурга база чедип келген.

КҮРСЕДИ ЧООДУ.
Ада-чурттуң Улуг дайыныиың болгаш күш-ажылдың хоочуну, «Кызыгаар» совхозтуң хойжузу.

АНАЙ-КАРА, АМЫМ ӨРШЭЭ

Пародия

Улуг-Хем эриин ажып чыдырда, сагыш-сеткиим дезии ат дег апаар. Хамык ужур «Уйгу чок Улуг-Хемниң» мааидыры Анай-карада. Артында-ла ырым-шоорум кутулуп кээр. Өкпең өңүгү шоиалайлар мээң черниң өңүи былаан чыдырда, «аарыым» дам баар. Шыдашпайн «Уйгу чокту...» база катап ашкылаар мен. Кара томиуң төиүүнде Анай-кара харааачаже октаан даш дег, шимеп диттеи. Караам чажын мадараам долдур пактап аар мен.

Кызыл тон чырыкче үнгеи.ге, чүроом балыы чадыккан. Шагда маиаан чогаалымның баштайгы эриин ажылнаш, кайгап кагдым. Инек мыйзы чарлып чаштап турар соок кыжым, харааачаже шурай берген Анай-кара кыстар чаңнап четпес чаңы чаңнап чоруп туру-ла.

Ам оске «аарыглыг» апардым, Ашак-даа бол назынымга кайын чаннар ийик мен. Дажып чыдар Улуг-Хемче шурай бергеш, сайынга чедир үнгеп, улуг ужарның ортузунга олуруксаам келген.

Улуг-Хемниң дожу бадып, савазынга сыңмайн чыдыр. Парнты дескиигеи септи богаи аксында улуг хоолайдай аттыкан сугну коргеш, шыдашпадым. Өөрүм түдүп-хап чөгеп төткеи. Иднк-хеп-даа ужулбайн, сугже мейт дидим.

Билбес чордум. Харын-даа чон араазында сугта дүшкеи. иерге баштайгы дуза чедириптер мергежилдиг кижи чораны чаяп болган. Сугжу кижи бар дижир. Хайнып-моорзэи чалгыглар араазииче киргелек чыткан, өлүг-тыиның сөөгүмиү ол ушта соп четтигипкеи.

Хайлыг-ла Анай-кара-дырам. Мээң аммига олурар часкан төл боор ийин.

Э. ДОҢГАК.

Чурукчунуң хүлумзуруу

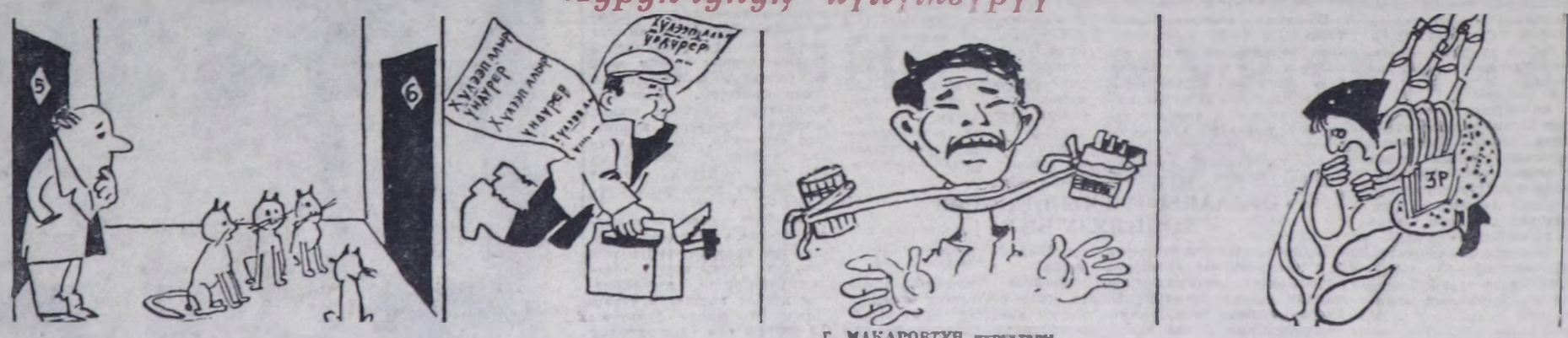

● Балык чыды кабы ярлыдеи каэп турар чоор?

● Оон ажылы — аажыдан үнер-киреи.

● Өлүмге чедирер өйдүктер

● «Тинмес-сарыг» кайын каэр деп

Г. МАКАРОВТУҢ чуруктары.

ТВ

МАЙ 1-ДЕ БИРГИ ПРОГРАММА МОСКВАДАН

7.00 — Эртенги гимнастика. Мультфильм. Музыка. 7.30 — «Ую». 8.15 — А. Твардовский — «Улуг болгаш бичии Төрээн чурт дугайында». Фильм-концерт. 8.45 — Ыр ансамбли «Рябинушка» ырлаар. 9.00 — «Бо чүс чыадың хүиүлери». Док. фильмниң баштайгы көргүзүү. 9.30 — «Пит Сигер: шыдажын эртер бис». Музыкалыг дамчыдылга. 10.35 — Делегей улустарының уран чүүлү. 11.20 — «Кижи төрелгетеиии дириг арттырары дээш». Док. телефильмниң баштайгы көргүзүү. Москвага болган делегей шуулганының дугайында. 12.15 — Цирке шупту ынак. 13.00 — «Ленин. Сорулгаже чүткүлдүү». Эртем-тайылбырлыг фильмниң баштайгы көргүзүү. Чаа хевириниң партиязын быжыглаары дээш В. И. Ленинниң ажыл-чорудулгазы. 13.20 — ССРЭ улустарының ырлары болгаш танцылары. 13.40 — МОСКВА. КЫЗЫЛ ШӨЛ. ДЕЛЕГЕЙНИҢ АЖЫЛЧЫ ЧОНУНУҢ ЭП-СЕТКИЛ КАТТЫШТЫРЫЛГАЗЫНЫҢ ХҮНҮ — МАЙ 1-ГЕ ТУРАСКААТКАН БАЙЫРЛЫГ ЧЫСКААЛЫ. В. И. Ленин аттыг орденден дамчыдылга.

МОСКВАДАН

11.30 — Уругларга фильм. «Кончүг багай воскресенье». 12.45 — Док. телефильмниң баштайгы көргүзүү. 13.00 — Л. Тимофеева ойнаар (фортепьяно). 13.20 — ССРЭ улустарының танцылары болгаш ырлары. 13.40 — МОСКВА. КЫЗЫЛ ШӨЛ. ДЕЛЕГЕЙНИҢ АЖЫЛЧЫ ЧОНУНУҢ ЭП-СЕТКИЛ КАТТЫШТЫРЫЛГАЗЫНЫҢ ХҮНҮ—МАЙ 1-ГЕ ТУРАСКААТКАН ДАМЧЫДЫЛГА. Төнгенде (15.30) — «Майның хүүмүүрүлгелери». Байырлалдыг концерт. 16.00 — «Чорттаар корабльчигеш». Мультфильм. 16.20 — «Аймылдыг аян-чорукчуң хөлүг хрониказы». Музыкалыг фильм-ревю.

КЫЗЫЛДАН

17.35 — ДЕЛЕГЕЙНИҢ АЖЫЛЧЫ ЧОНУНУҢ ЭП-СЕТКИЛ КАТТЫШТЫРЫЛГАЗЫНЫҢ ХҮНҮ—МАЙ 1-НИ КЫЗЫЛ ХООРАЙДА БАЙЫРЛАП ТУРАРЫНЫҢ ДУГАЙЫНДА РЕПОРТАЖ. 18.20 — «Оттуп келгеш, ырла». Москвадың үлегерлиг шоодуг театрының фильмшизи. Автор — М. Дярфаш. 20.00 — «Тамчыктыг, удупар, чаштар!». «Адыр, мана!». Мультфильм. 20.15 «Хадыңнар чурттуңар хаанхереги куш». Док. телефильм. 21.00 — ДЕЛЕГЕЙНИҢ АЖЫЛЧЫ ЧОНУНУҢ ЭП-СЕТКИЛ КАТТЫШТЫРЫЛГАЗЫНЫҢ ХҮНҮ—МАЙ 1-НИ БАЙЫРЛААНЫНЫҢ ДУГАЙЫНДА РЕПОРТАЖ. 22.00 — 23.45 — «Экранда кинокомедия». «Ы» операция болгаш Шурыктың ескелээ ужуралдары».

Редактор
В. С. ШАРАВИИ

КИНО

МАЙ 1-ДЕ

«НАЙЫРАЛ»: «Судьба барабанщика» 12.00, «Трембита» 13.50, 15.40, 17.30, 19.20, 21.10 шактарда.

«КАА-ХЕМ»: «Король «Дроздовик» 14.00, «Папаши» 16.00, 18.00, 20.00 шактарда.

«ВОСТОК»: «Время сыновей» 14.00, 17.40, «Знаю только я» 15.50, 19.30 шактарда.

Адресивис: 667000. Кызыл хоорай. Щетинкин болгаш Кравченко кудумчузу, 3.

ТЕЛЕФОННАРЫ: редакторнуң 2-24-63, редакторнуң орлакчыларының 2-35-24, 2-23-54 харыысалгалыг секретарының 2-23-35, секретариаттың 2-23-35, партийжи амыдырал болгаш үлетпүр киллистериниң 2-31-75, пропаганда болгаш совет тургузуг киллистериниң 2-37-13, чагаа киллизиниң 2-41-27, информация киллизиниң 2-20-60, культура киллизиниң 2-23-54, кодээ амыи-агый киллизиниң 2-21-47, корректорларның 2-27-41, бухгалтерияның 2-12-45, солуи келбейн барганда 2-32-75 телефоиче долгаар.

Солуиуң индекизи 54241. Чылга 800 катаи үнер. Хемчээли 2 парлаага аналы. Тиражы 22108 эк.

Тыва АССР-ниң Ном үнүтрер чер. полиграфия болгаш ном савыдыың херектериниң талазы-биле күүрүне комитединиң типографиязы. Кызыл, Щетинкин болгаш Кравченко кудумчузу, бажың № 1.

Чагыг № 3499. ТС—00292.

Тувинская республиканская БИБЛИОТЕКА им. А. С. Пушкина

Бүгү чурттарның пролетарийлери, каттыжыңар!

ШЫН

СЭКП Тыва обкомунуң, Тыва АССР-ниң Дээди Совединиң болгаш Министрлер Чөвүлелиниң органы

1987 чылдың май 2 суббота № 104 (13404)

1925 чылдан үндезилеттингеш. Өртээ 3 көпеек

СЭКП ТК-НЫҢ ПОЛИТБЮРОЗУНДА

СЭКП ТК-ның Политбюрозу апрель 30-де болган хуралынга В. И. Ленинниң төрүттүнгенинден бээр 117 чыл оюнга тураскаатказын Бүгү-эвилелдиң коммунистиг субботнигиниң түңнелдерин чугаалажып көргеш. 159 миллион кижи киришкен коммунистиг субботник совет кижилериниң политиктиг болгаш күш-ажылчы идепкейлиниң, оларның XXVII съездиниң болгаш СЭКП ТК-ның январь (1987 ч.) Пленумунуң шиитпирлерин амыдыралга боттандырар, Улуг Октябрьның 70 чылын төлептиг уткуур дээш чогаалыкчы күжениишкинериниң өзүлдезиниң чаңгыналчык херечизи болган. СЭКП ТК, ССРЭ-ниң Министрлер Чөвүлели, ВЦСПС болгаш ВЛКСМ ТК ажылчы чоннарның күзелдерин барымдаалаашаа, субботникке ажылдап алган акшаны медицина албан черлерин чаартырыкка болгаш техниктиг эде дериирингे бээр деп шиитпирлээн.

Улус ажыл-агыйының чаңгыс аай комплекизи кылдыр экономиканы план ёзугаар эрелеп башкарары дээрге, социализмниң чугула чаалап алышкыны болгаш артык күжү, партияның экономиктиг политиказын боттандырарының кол дүлүүрү боор турар деп чугаалажып көрүшкүи үезинде демдеглээн. Экономиктиг аргаларга даянып планнаашкының чаа системазы улус ажыл-агыйының хогжүлдезин дүргелдиринге, ооң ажыктыын бедидеринге планның салдарын күштелдирер, эрелеп башкарганы демократчыларын хандырар, күрүне бүдүрүлгезиниң (каттыжышкынының) дугайында чаа Хообілу төлевилелинге үндезилээш, бүдүрүлгелериниң (каттыжышкыннарының) ажыл-агыйжы тускайлаң чоруун калбартыр болгаш харысалгазын күштелдирер, бедик төнүч түңнелдерни челип алырынга калбак инициативаларны күш-ажылчы коллективтерге бээр. Ажык-чарлыг чорукту калбартырын болгаш улус ажыл-агыйының, эртем-техниктиг болгаш экологтуг улуг айтыгларны хөй-ниитиниң калбаа-биле чугаалажып көрген турарын практикага кииририн көрүп турар.

Планнаашкының хезирлерин болгаш аргаларын үнделзини-биле өскертирин, түрмек харагалзаашкыннардан болгаш бүдүрүлгелеринден ажылын өмин эрттир чагырар чорукгардан министерстволарны болгаш ведомстволарны восстааш, ону күрүне чагыының норма чижек үнлезиниче болгаш системазынче шилчидерин көрүп турар.

Материал-техниктиг хандырылганың туруштуун болгаш идегелдинн бедилер, курлавырларны ажыктыг ажыглаарынга дузалаар хүлээлгелиг, мөөңнең садыглаар болгаш хереглекчилериниң база бүдүрер черлериниң аразында дорт харылзаалыг шимчелгир пинти күрүне системазын тургузарынче углаңган, улус ажыл-агыйының материал-техниктиг хандырылгазын оргавизастаарының хезирлерин болгаш аргаларын сайзыраңгайжыдар талазы-биле хемчеглерни көрүп турар.

Чаа сорулгаларга дүүштүр, ССРЭ-ниң Күрпланының болгаш ССРЭ-ниң Күрхандырылгазының структуразын сайзыраңгайжыдарын, оларның аразында харылзаазын күштелдирерин, ол шыкаш дөзеңниң ажыл-чорудулгазын ССРЭ-ниң Министрлер Чөвүлелиниң доктаамал органнары-биле, министерстволар болгаш ведомстволар-биле дүүштүрерин көрүп турар.

Чуртта эртем-техниктиг депшилгени эргелеп башкарарынга ССРЭ-ниң Эртем болгаш техника талазы-биле күрүне комитединиң ролюн бедилер дугайында айтыгны чугаалажып көрген. Чыгдынган эртем-техниктиг күүнүң уламла долузу-биле ажылгаларынче, эртеминиң болгаш бүдүрүлгениң каттыжышкынын күштелдиреринче, академия, дээдн өөредилге черлериниң болгаш салыхтың аразында быжыг найыралдың харылзаалары улам ындай хогжүдеринге чаа таарымчалыг перспективаларны ажыктаан. Делегейниң хөй айтырыгларынга ооң иштинде Чоокку Чоон чүк талазы-биле үзел-бодалдарының ниитилешкеэн сеткил ханышкыны-биле демдеглээн. Чоокку Чоон чүк чурттарынга болгаш улустарынга империалистиг бөлүктериниң болгаш ооң эвилелчилериниң албадап турары дүшкүүрлүг чоруктуң болгаш удур тургүүнүң чорууп ажыл эртериинің эргежок чугулазын ийи таланың биилеп турарынга, мөсилдежишкинин соксадырынче эргилдеин чедип алырының, делегей конференциязының практиктиг белеткелдиң принципиалдыг чугулазын үнелеп көрген.

ССРЭ-ге албанның айыралдыг аян-чорууп кылып чораан БҮР-нүң Министрлер Чөвүлелиниң Даргазы Г. Атанасов биле М. С. Горбачевтуң болгаш Н. И. Рыжковтуң чугаалажышкынынарының түңнелдерин чүүлүлгүнүп көрген. Совет-болгар бүдүрүлгелериниң болгаш каттыжышкынынарының дорт харылзааларын тургузар болгаш каттышкан бүдүрүлгелерни болгаш каттыжышкынынарны тургузар талазы-биле кылдынган ажылды эки деп үнелеп көрген, ССРЭ болгаш Болгарының аразында интеграция чорудулгазын дүргедедиринче болгаш ажыктыын бедидеринге угланган тодаргай даалгаларны СЭКП ТК-ның Политбюрозу берген.

Люксембургтуң компартиязының даргазы Р. Урбани-биле М. С. Горбачевтуң ужуражышкынының түңнелдерин чугаалажып көрген. Яңзы бүрү чурттарның коммунистериниң аразында эш хуунуң харылзаалараының болгаш оларны национал сорулгаларын шиитпирлээринге болгаш тайбыцыыл база бүгү улустарының аймак чок чоруунуң эргежок ажыктарынга делегей харылзааларын эде тургузар дээш демиседдиң чедишкининиг болурунга ниити эвес сорулгаларга бердикгенинің үндезинге оларның бот-боттарын билчириниң чугулазын ужуражышкын бадыткаан.

Венгр Улус Республикаже Е. К. Лигачёвтуң ажылчын албан чоруунуң түңнелдерин чугаалажып көрген. Экономиктиг болгаш эртем-техниктиг интеграцияны хамылалырынга чаа аргаларны илередир, идеологтуг деминг хелелиишкинин күштелдирер, партиялар аразының харылзааларын сайзыраңгайжыдар болгаш совет-венгр кады ажылдажылганы бурунгаварлыг, чыгдынган дуржулганы кады өөренип көөрүн идепкейжидер арганы венгр удуртукчулар-биле, партия болгаш ажылагый активи-биле беседалар берген деп демдеглеттингеш.

СЭКП ТК-ның Политбюрозунуң хуралынга аштаки болгаш даштыкы политиканың чамдык өске-дээ айтыгларын база чугаалажып көрген.

СЭКП Төп Комитединде, ССРЭ-ниң Министрлер Чөвүлелинде, ВЦСПС-те болгаш ВЛКСМ ТК-да

В. И. Ленинниң төрүттүнгенинден бээр 117 чыл оюнга тураскаатказын Бүгү-эвилелдиг коммунистиг субботнигиниң 1987 чылдың апрель 18-те болуп эрткен. Ол совет кижилериниң политиктиг болгаш күш-ажылчы идепкейлиниң, оларның Октябрьның социалистиг Улуг революциязының 70 чылын төлептиг уткуур дээш чүткүлүнүң чаңгыналчык херечизи болган.

Субботникке киитизи-биле 159 миллион кижи киришкен. Олар үдетинүрде, кодээ ажыл-агыйда, тудугда, транспортта болгаш өске-дээ ажылараттарда боттарының ажылдап турар черлеринге, коорайларның болгаш чурттакчылыг черлериниң чаагайжыдылгазынга ажылдаваннар. Субботниктиң киржикчилери боттарының бедик бүдүрүкчүлүг күш-ажылы биле бөш чылдың пинги чылының онаалаларының күүселдезиниг төлептиг салыышкынны киргеннер.

Баш удур кылган санаашкыннардан алырга бедик чүге үдетпүрге ол хуу 1387 млн. рубльдиң продукциязын бүдүргеп. Хөй-хөй күш-ажылчы коллективтер аңаа хүнерде тургашындан хөй хемчеэлдиг продукцияны бүдүргеп. Оларның хөй кезии кампанап алдынган чиг эт, материалдар болгаш одалга чүүлдери-биле киллынган. Субботниктиң киржикчилери 208 млн. рубльдиң продукциязын ажыдап кылган, бөш чылдың фондузунче шилчиткеп.

Бердинген халас күш-ажылы дээш ажылчыларга, колхозчуларга, инженер-техниктиг ажылдакчыларга болгаш албан-хаакчыларга, аныктарга, Совет Армиязының болгаш Флоттуң дайынчыларынга, дайынның болгаш күш-ажылдың хоочуннарынга, Бүгү-эвилелдиң коммунистиг субботнигинге киришкен бүгү кижилерге СЭКП Тыва Комитеди, ССРЭ-ниң Министрлер Чөвүлели, ВЦСПС болгаш ВЛКСМ ТК-ны чүректин хамыдыктан өөрүп четтиргенин илергейлеп тур.

Субботникке ажылдап алган акша-хөренгини ажылчы чоннуң күзелинге ёзугаар инелеп черлерни, бөжүдулга бажыңнарын болгаш амбулатор-поликлиниканы албан черлерин чаартырынга, техниктиг эде дериирингे болгаш чаагайжыдарынга база оларны амгы үениң сайзыраңгай медицина дериг-херексел-дерн-биле хандырарынга, авыр кижилерге таарымчалыг байдалдарны тургузарынга ажыглаар.

ОРБИТАДАН МЕДЭЭ

УЖУДУУШКУН БАШКАРАР ТӨП (СӘТА). Юрий Романенко биле Александр Лавейкиниң космоска ажыл-иже он ийи неделя үргүлчүлеп турар.

Программада көрдүнгенин ёзугаар эрткен неделяда космонавтылар «Прогресс-29» автоматтыг транспорт кораблининиң эккелген чүүлүн дужуруп турган. Оон ангыда дорт космос аппараттарындан тургустунган нарын орбита комплекизи-биле корабльдиң ужун чоруп турар байдалын тааржыштырган. Станцияның кыпар чүүлүн база немей кутхан.

Май 1-де космонавтылар дыштанган. Байырлал үүнүде Кызыл шөл-биле телерепортажты кылып, телевилениие дамчыштыр ог-бүлелери-биле ужурашканнар.

Башкарылгалыг «Мир» комплекстиң ажылдап чоруу-ру эки.

ЧААРТЫЛГАНЫҢ ЧАСКЫ АЯНЫ

Москвага Кызыл шөлге Май Бирниң чыскаалы

Москвачыларның Май Бир колонналарының кырында — күш-ажылчы рапорттарның улуг утказы сеотери бар. Автоматчыткан шугумнар заводунуң токарь С. Соловьев-түү ундурүп, оларның энергизазын революсчу чаартылгаларже углап, ёзулуг херекче оларның чүткүлүн көдүргеп. Инициативаның холга алган, күш-ажыл кижизи бодунуп заводунга, хоорайынга, күрүзинге бодун долу хире-чергеэи-биле эр кылдыр бире бергеп. Ажык-чарлыг чорук, демократчылыга, бот-эргелел ажылчы чоннуң хогжүлдезин дүргелдиринге, ооң ажыктын бедидеринге планның салдарын күштелдирер, эрелеп башкарганы демократчыларын хандырар, күрүне бүдүрүлгезиниң (каттыжышкынының) дугайында чаа Хообілу төлевилелинге үндезилээш, бүдүрүлгелериниң (каттыжышкыннарының) ажыл-агыйжы тускайлаң чоруун калбартыр болгаш харысалгазын күштелдирер, бедик төнүч түңнелдерни челип алырынга калбак инициативаларны күш-ажылчы коллективтерге бээр. Ажык-чарлыг чорукту калбартырын болгаш улус ажыл-агыйының, эртем-техниктиг болгаш экологтуг улуг айтыгларны хөй-ниитиниң калбаа-биле чугаалажып көрген турарын практикага кииририн көрүп турар.

Планнаашкының хезирлерин болгаш аргаларын үнделзини-биле өскертирин, түрмек харагалзаашкыннардан болгаш бүдүрүлгелеринден ажылын өмин эрттир чагырар чорукгардан министерстволарны болгаш ведомстволарны восстааш, ону күрүне чагыының норма чижек үнлезиниче болгаш системазынче шилчидерин көрүп турар.

Материал-техниктиг хандырылганың туруштуун болгаш идегелдинн бедилер, курлавырларны ажыктыг ажыглаарынга дузалаар хүлээлгелиг, мөөңнең садыглаар болгаш хереглекчилериниң база бүдүрер черлериниң аразында дорт харылзаалыг шимчелгир пинти күрүне системазын тургузарынче углаңган, улус ажыл-агыйының материал-техниктиг хандырылгазын оргавизастаарының хезирлерин болгаш аргаларын сайзыраңгайжыдар талазы-биле хемчеглерни көрүп турар.

Чаа сорулгаларга дүүштүр, ССРЭ-ниң Күрпланының болгаш ССРЭ-ниң Күрхандырылгазының структуразын сайзыраңгайжыдарын, оларның аразында харылзаазын күштелдирерин, ол шыкаш дөзеңниң ажыл-чорудулгазын ССРЭ-ниң Министрлер Чөвүлелиниң доктаамал органнары-биле, министерстволар болгаш ведомстволар-биле дүүштүрерин көрүп турар.

Чуртта эртем-техниктиг депшилгени эргелеп башкарарынга ССРЭ-ниң Эртем болгаш техника талазы-биле күрүне комитединиң ролюн бедилер дугайында айтыгны чугаалажып көрген. Чыгдынган эртем-техниктиг күүнүң уламла долузу-биле ажыглаарынче, эртеминиң болгаш бүдүрүлгениң каттыжышкынын күштелдиреринче, академия, дээдн өөредилге черлериниң болгаш салыхтың аразында быжыг найыралдың харылзаалары улам ындай хогжүдеринге чаа таарымчалыг перспективаларны ажыктаан. Делегейниң хөй айтырыгларынга ооң иштинде Чоокку Чоон чүк талазы-биле үзел-бодалдарының ниитилешкеэн сеткил ханышкыны-биле демдеглээн. Чоокку Чоон чүк чурттарынга болгаш улустарынга империалистиг бөлүктериниң болгаш ооң эвилелчилериниң албадап турары дүшкүүрлүг чоруктуң болгаш удур тургүүнүң чорууп ажыл эртериинің эргежок чугулазын ийи таланың биилеп турарынга, мөсилдежишкинин соксадырынче эргилдеин чедип алырының, делегей конференциязының практиктиг белеткелдиң принципиалдыг чугулазын үнелеп көрген.

ССРЭ-ге албанның айыралдыг аян-чорууп кылып чораан БҮР-нүң Министрлер Чөвүлелиниң Даргазы Г. Атанасов биле М. С. Горбачевтуң болгаш Н. И. Рыжковтуң чугаалажышкынынарының түңнелдерин чүүлүлгүнүп көрген. Совет-болгар бүдүрүлгелериниң болгаш каттыжышкынынарының дорт харылзааларын тургузар болгаш каттышкан бүдүрүлгелерни болгаш каттыжышкынынарны тургузар талазы-биле кылдынган ажылды эки деп үнелеп көрген, ССРЭ болгаш Болгарының аразында интеграция чорудулгазын дүргедедиринче болгаш ажыктыын бедидеринге угланган тодаргай даалгаларны СЭКП ТК-ның Политбюрозу берген.

Люксембургтуң компартиязының даргазы Р. Урбани-биле М. С. Горбачевтуң ужуражышкынының түңнелдерин чугаалажып көрген. Яңзы бүрү чурттарның коммунистериниң аразында эш хуунуң харылзаалараының болгаш оларны национал сорулгаларын шиитпирлээринге болгаш тайбыцыыл база бүгү улустарының аймак чок чоруунуң эргежок ажыктарынга делегей харылзааларын эде тургузар дээш демиседдиң чедишкининиг болурунга ниити эвес сорулгаларга бердикгенинің үндезинге оларның бот-боттарын билчириниң чугулазын ужуражышкын бадыткаан.

Венгр Улус Республикаже Е. К. Лигачёвтуң ажылчын албан чоруунуң түңнелдерин чугаалажып көрген. Экономиктиг болгаш эртем-техниктиг интеграцияны хамылалырынга чаа аргаларны илередир, идеологтуг деминг хелелиишкинин күштелдирер, партиялар аразының харылзааларын сайзыраңгайжыдар болгаш совет-венгр кады ажылдажылганы бурунгаварлыг, чыгдынган дуржулганы кады өөренип көөрүн идепкейжидер арганы венгр удуртукчулар-биле, партия болгаш ажылагый активи-биле беседалар берген деп демдеглеттингеш.

СЭКП ТК-ның Политбюрозунуң хуралынга аштаки болгаш даштыкы политиканың чамдык өске-дээ айтыгларын база чугаалажып көрген.

Шөлдүң кырынга СЭКП ТК-ның Кыйгырыгларында: «Бүгү делегейниң ажылчы чоннарының эң-сеткил каттыштырлагының хүнү — Май 1 делгереэин!» деп дозуп чаңгыланган. «Ура!» дээн үзүктел чок йөрээшкиннер-биле индирлер, шөл чоогунуң кудумчулары харыылаан.

Маадыр-хоорай Москваның эмблемазын халаан машина шөлге кирип келген. Найысылаалдың күш-ажылчы коллективтери бодунуң хоорайын эле тургустунушкынының тук тудукчузу болдурар дээш ажылдап турарлар. Бирги квартална продукциязының кол-кол хевирлерин бүдүрериниң планнары ажыр күүсеттингеп. Бүдүрүлге хемчээлиниң бүгү немелде өөрүлдезии болбаазырадып, шаңкын тевилиг ажылдап турар. Кызылдың сүт заводунда мурнакчылар А. М. Кытманова, А. Т. Сундуй-оол, Г. Д. Фадиенко, П. И. Сапегина, Н. Д. От-оол болгаш өскелер-дээ частың байырлалын бедик күш-ажылчы коргузуглерн-биле уткааннар. Оларның колонназы чорун орда СЭКП ТК-ның «Боттарының хөрээнің ёзулуг мастерлеринге, күш-ажылдың мурнакчыларынга алдар!» деп Кыйгырыы чаңгыланган.

Кызылга болган чыскаалдың кол лозуңу — Тайбың, Күш-ажыл, Май. Ол дээрге бүгү чурттуң чыскаалганнарынга найысылаалдың чурттакчыларының үнүнүң кадышкыны болган.

(Төнчүзү 2-ги арыында).

МАЙ БИРНИ СОВЕТ ТЫВАГА БАЙЫРЛААНЫ

КЫЗЫЛ ХООРАЙ

Ыры-шоор, хөгжүм аялга дүүн эртежик-ле чаңгыланган. Серинн салгын күдумчуларга селгүүстеп, найысылаал кырынын агаарын арыг, кылаң кылдыр «чодуп» каапкан, кызыл туктар, лозуңнар-биле дерип хаастаан Кызыл, думаалай кеткен чалын кыс дег, шиметтинген.

Минуталар каржып эрткен түдүм «Саян» универмагтан эгелээн Ленин күдумчузун ору болук-болук кижилер чыглып-ла турлар. Улуглар-даа, уруглар-даа бар, оларның аразында ажылчыннар, албан-хаакчылар, эртеминн болгаш культураның ажылдакчылары, хоочуннар, бүдүрүлгелериниң мурнакчылары...

Чыскаалыры-биле чыылганнарның аразыяга Кызылда эң улуг бүдүрүлгелериниң бирээзи «Тыва түдүг» трестин профсоюзтел комитединиң даргазы В. Станковскаяга ужуражы бердим. Трест коллективи Май байырлалынга кандыг белектерлиг ужуражып турарын оон сонуургаан мен.

— Бо чылдың дорт айларының планныг онаалдаларын чеднишкининг күүсеткен бис— деп, ол чугаалады. Ол чеднишкиннер СЭКП-ниң XXVII съездизининң болгаш СЭКП ТК-ның январь (1987 ч.) Пленумунуң шиитпирлерин ёзугаар тутулгжу бүрүзүнүң эде тургустунуп турарын көргүзүп турар. Тудугну организастаарын экижидер, бүдүрүлгенің сагыыла-чурумнуң күштелдирер дээш эргелелдерининг, оларның бригадаларының удурутукчуларының харысалгазын улгаттырган бис. Ол чорук тудугмонтаж ажылдарының хемчээлин эрткен чылдың бо үезинге деңнээрге, барык 70 хире хуу хөй болдурар ажыл шагының чидириин барык беш катап кызырар арганы берген.

Профком даргазы-биле чугаалажып турувуста трестин эргелелдерининг мурнакчылары Е. Бизяева, Ч. Каваа, Н. Папин, А. Базыр болгаш өскелер-даа четкилеп кээп, чылы-биле мендилешпишаан, бот-боттарынга байыр чедиришпишаан, колоннада турар черлерин эзелей берди.

...10 шак. Шөлде тургускан трер хөгжүм марш аялгазын күүседи берген. Баштайгы колоннадар шимчеп үнүпкен.

Шөлге Май мурнуңуң соларын-биле кады чаңгыс колоннага коммунистиг күш-ажылдың коллективтери — республика типографиязы биле ном садчының коллективтери чоруп орган.

Хоорайның бүгү школаларының өөреникчилериниң болгаш башкыларының колонназы. Чаштарның кижизилгези өөредилгези дээш бүгү күжүн харам чок берип чоруур ак сеткилдиг башкылар бистиң хоорайывыста эвээш эвес. Чыскаалганнарның аразында ССРЭ-ниң улустуң башкызы А. А. Алдын-оол, Тыва АССР-ниң Дээди Совединиң депутады К. И. Ярославцева болгаш өске-дээ он-он башкылар боттарының өөреткени чаштарыбиле кады өөрүшкү-маңнайлыг чоруп орлар.

Дээди болгаш тускай ортумак өөредилге черлериниң, коллективтериниң колонназы оларның соон дарый көстүп келген. Келир үениң специалистери билиглерни ханы шингээдип алырын, улус ажыл-агыйының ангы-ангы адырларынга төлептиг ажылдаарын дамгыралаан эрткенпер.

Хоорайның үлетпүр бүдүрүлге черлериниң коллективтериниң колонназы көстүп келгенде, СЭКП ТК-ның «Күш-ажылчы коллектив бүрүзүнге сагыла-чурумну болгаш организастыг чорукту быжыглайлар! Ажыл-агыйны сөңкарып чорударының амгы үедеги арга-методтарын шиңгээдип алыңар!» деп Кыйгыры чаңгыланган, аңаа үк күүлүг «Ура!»-биле харылаанар. Оларның аразында бо чылдың баштайгы кварталының болгаш апрельдиң планның онаалдаларын багай эвес күүсеткеннер эвээш эвес. Ылаңгыя «Каа-Хем» разрезтиң, «Хүндүлелдиң Демдээ» орденниг геология шинчилел экспедициязының, Тываның электри четкилериниң коллективтери Май 1-ин төлептиг күш-ажылчы белектерни-биле уткааннар.

Тыва АССР-ниң Агроүлетпүркүркомнуң составында кирип турар бүдүрүлгелерниң болгаш организацияларының колонназында республиканың кодээ ажыл-агыйының бүгү демдектерин айыткан. Оон ишчилери кодээ ажыл-агый продуктуларын бүдүрерин ковудедир дээш юбилейлиг чылда күжениишкининг ажылдап турар. Бирги квартална күрүмеге эт, сүт садарының планнарын чеднишкининг күүсеткен ажыл-агыйлар эвээш эвес. Олар түс-түс районнарның, түрлүг-түрлүг ведомстволарның коллективтери. Олар-биле кады чаңгыс колоннага коммунистиг күш-ажылдың коллективтери — республика типографиязы биле ном садчының коллективтери чоруп орган.

Хоорайның бүгү школаларының өөреникчилериниң болгаш башкыларының колонназы. Чаштарның кижизилгези өөредилгези дээш бүгү күжүн харам чок берип чоруур ак сеткилдиг башкылар бистиң хоорайывыста эвээш эвес. Чыскаалганнарның аразында ССРЭ-ниң улустуң башкызы А. А. Алдын-оол, Тыва АССР-ниң Дээди Совединиң депутады К. И. Ярославцева болгаш өске-дээ он-он башкылар боттарының өөреткени чаштарыбиле кады өөрүшкү-маңнайлыг чоруп орлар.

Дээди болгаш тускай ортумак өөредилге черлериниң, коллективтериниң колонназы оларның соон дарый көстүп келген. Келир үениң специалистери билиглерни ханы шингээдип алырын, улус ажыл-агыйының ангы-ангы адырларынга төлептиг ажылдаарын дамгыралаан эрткенпер.

Хоорайның үлетпүр бүдүрүлге черлериниң коллективтериниң колонназы көстүп келгенде, СЭКП ТК-ның «Күш-ажылчы коллектив бүрүзүнге сагыла-чурумну болгаш организастыг чорукту быжыглайлар! Ажыл-агыйны сөңкарып чорударының амгы үедеги арга-методтарын шиңгээдип алыңар!» деп Кыйгыры чаңгыланган, аңаа үк күүлүг «Ура!»-биле харылаанар. Оларның аразында бо чылдың баштайгы кварталының болгаш апрельдиң планның онаалдаларын багай эвес күүсеткеннер эвээш эвес. Ылаңгыя «Каа-Хем» разрезтиң, «Хүндүлелдиң Демдээ» орденниг геология шинчилел экспедициязының, Тываның электри четкилериниң коллективтери Май 1-ин төлептиг күш-ажылчы белектерни-биле уткааннар.

Тыва АССР-ниң Агроүлетпүркүркомнуң составында кирип турар бүдүрүлгелерниң болгаш организацияларының колонназында республиканың кодээ ажыл-агыйының бүгү демдектерин айыткан. Оон ишчилери кодээ ажыл-агый продуктуларын бүдүрерин ковудедир дээш юбилейлиг чылда күжениишкининг ажылдап турар. Бирги квартална күрүмеге эт, сүт садарының планнарын чеднишкининг күүсеткен ажыл-агыйлар эвээш эвес. Олар түс-түс районнарның, түрлүг-түрлүг ведомстволарның коллективтери. Олар-биле кады чаңгыс колоннага коммунистиг күш-ажылдың коллективтери — республика типографиязы биле ном садчының коллективтери чоруп орган

МАЙ БИРНИ СОВЕТ ТЫВАГА БАЙЫРЛААНЫ

ЧАДААНА

Район төвүнүң ажылчы чонларының чыскаалын эвилелдешкен республикаларның түктүрүн түткан мотоциклистериниң колонназы ажыткан. Оон соонда чадаг-тергежилер келген. Даразымда байырлал мурнуңуң социалистиг чарыкының тинилекчилерь районнуң хергелекчилер шинтилелиниң, ажыл-агыйлар аразының конуң чоруур механизастатыгның колонназының, сеңгелге-тудуг участогунуң коллективтерь болган еске-даа колоннадар ортеп. «Май 1 делегереэни!», «СЭКП-ге алдар!», «Мөңге тайбың дээш!» деп кыйгырыглар, күүлүг «ура» шолге чаңгыланып турган.

Байырлал хүшеринде район төвүнге, совхоздарга спортчу маргылдаалар болган.

БАЙ-ХААК

Кавс-шинин кеттинген, холдарында лозуңнар, транспарантылар түткан кижилер чыскаал ортер шолче углапкан. Частың, күш-ажылдың, тайбыңның байырлалы —Май 1-ниң байырлалыгга , тараалап Таңды районнуң төвү Бай-Хаак суурнуң ажылчы чону, районнуң будурүлге, организация, албан черлериниң ажыл-ишчилери сорун киришкинивр киришкен.

Чыскаалганнарның мурнунда — районнуң спортчу ат-алдарын республикага, харын-даа оон дашкар нан удаа кажалап чораан шыпрак спортчулар, уруглардың спорт школазының, Бай-Хаак ортунаа школазының өөренилчилери, уруглар албан черлериниң коллективтери. Оларның соон дарый Май мурнунуң социалистиг чарыкының тинилекчилери — Дүргенде ажыл-агыйлар аразында кожун чоруур механизастатгының колонназының түдугнулары, районнуң хергелекчилер шинтилелиниң, орук сеңгелге-тудуг участогунуң, район шилелгенниң, чонкуң ажыдыраа хандырылга будурүлге эргелелиниң коллективтери ары-шоорлуг, катык-хеглуг ортеп.

Он нийги беш чылдың нийги чылының ортеп дөрт айларының планнаг социалдаарын чедиишкиниг боттандырып турарынга доктааран. Ылаңгыа Суг-Кажаа суг-бараан фермазы, АКМК-741 бо чылдың дөрт айларының планын чедиишкиниг дооскаш, квартал түнелеп-биле СЭКП райкомунуң, райүүсвомунуң болган ВЛКСМ райкомунуң шилчин чоруур Кызыл тугубиле шанаттанган интилгиниң киржикчилериниг ол дыңнаткан. Илетиелчи четвестерге доктаан, районнуң ажыл-ишчилериниң мурнунда сорулгаларын тугаалаан.

Байырлыг чыскаал өгленн. Колоннадар улай-улай шуужуп ортеп-ле турган. Оларның аразында РСФСР-ниң болган Тыва АССР-ниң алдарлыг тудугчузу Шойдаросл Күүгет, Ленин орденниң эвилекчизи Кок-оол Оюн-жик болган еске-даа мурнакчылар бар. Олар шуптуг тинилекчилериң колонназынга ортеп.

Байырлалга тураскаатган оон-тоглаа стадионга болуп ортеп. Анаа 32 мегениң хүрежи болган. Хоя бөмбүүнге, баскетболга, шыдыраага болган спорттуң еске-даа хевирлериниг маргылдаалар болгулаан. Оң маргылдаалар байырлалдың еске хүнеринде база улаачылар.

ЭРЗИН

Делегейниң эң-сеткил каттыштырылгазының хүнү — Май 1-ни уткаан байырлыг хүралдар район төвүнге, совхозтарга болуп ортеп. Частың, тайбыңның, күш-ажылдың байырлалын ораачылер ажыл-агый болган культура тургузуушкунунга чедиишкиниглиг утказының районнуң Культура бажыңының болган байырлыг хүралга райкүүсвом даргазы Н. В. Чыжыгыр хлеткелиниг демделөөн. Байырлыг хүралдар соолдуг оларның киржикчилери бот-тыышкыр ураа күүлүг коллективтериниң концерттерин көргөн.

Район төвүнүң ажылчы чонларының чыскаалын эвилелдешкен республикаларның түктүрүн түткан мотоциклистериниң колонназы ажыткан. Оон соонда чадаг-тергежилер келген. Даразымда байырлал мурнунуң социалистиг чарыкының тинилекчилериң районнуң хергелекчилер шинтилелиниң, ажыл-агыйлар аразының конуң чоруур механизастатгының колонназының, сеңгелге-тудуг участогунуң коллективтериң болган еске-даа колоннадар ортеп. «Май 1 делегереэни!», «СЭКП-ге алдар!», «Мөңге тайбың дээш!» деп кыйгырыглар, күүлүг «ура» шолге чаңгыланып турган.

Байырлал хүшеринде район төвүнге, совхозтарга спортчу маргылдаалар болган.

БАЙ-ХААК

Кавс-шинин кеттинген, холдарында лозуңнар, транспарантылар түткан кижилер чыскаал ортер шолче углапкан. Частың, күш-ажылдың, тайбыңның байырлалы —Май 1-ниң байырлалыгга , тараалап Таңды районнуң төвү Бай-Хаак суурнуң ажылчы чону, районнуң будурүлге, организация, албан черлериниң ажыл-ишчилери сорун киришкинивр киришкен.

Чыскаалганнарның мурнунда — районнуң спортчу ат-алдарын республикага, харын-даа оон дашкар нан удаа кажалап чораан шыпрак спортчулар, уруглардың спорт школазының, Бай-Хаак ортунаа школазының өөренилчилери, уруглар албан черлериниң коллективтери. Оларның соон дарый Май мурнунуң социалистиг чарыкының тинилекчилери — Дүргенде ажыл-агыйлар аразында кожун чоруур механизастатгының колонназының түдугнулары, районнуң хергелекчилер шинтилелиниң, орук сеңгелге-тудуг участогунуң, район шилелгенниң, чонкуң ажыдыраа хандырылга будурүлге эргелелиниң коллективтериң ары-шоорлуг, катык-хеглуг ортеп.

Он нийги беш чылдың нийги чылының ортеп дөрт айларының планнаг социалдаарын чедиишкиниг боттандырып турарынга доктааран. Ылаңгыа Суг-Кажаа суг-бараан фермазы, АКМК-741 бо чылдың дөрт айларының планын чедиишкиниг дооскаш, квартал түнелеп-биле СЭКП райкомунуң, райүүсвомунуң болган ВЛКСМ райкомунуң шилчин чоруур Кызыл тугубиле шанаттанган интилгиниң киржикчилериниг ол дыңнаткан. Илетиелчи четвестерге доктаан, районнуң ажыл-ишчилериниң мурнунда сорулгаларын тугаалаан.

Байырлыг чыскаал өгленн. Колоннадар улай-улай шуужуп ортеп-ле турган. Оларның аразында РСФСР-ниң болган Тыва АССР-ниң алдарлыг тудугчузу Шойдаросл Күүгет, Ленин орденниң эвилекчизи Кок-оол Оюн-жик болган еске-даа мурнакчылар бар. Олар шуптуг тинилекчилериң колонназынга ортеп.

Байырлалга тураскаатган оон-тоглаа стадионга болуп ортеп. Анаа 32 мегениң хүрежи болган. Хоя бөмбүүнге, баскетболга, шыдыраага болган спорттуң еске-даа хевирлериниг маргылдаалар болгулаан. Оң маргылдаалар байырлалдың еске хүнеринде база улаачылар.

ЭРЗИН

Делегейниң эң-сеткил каттыштырылгазының хүнү — Май 1-ни уткаан байырлыг хүралдар район төвүнге, совхозтарга болуп ортеп. Частың, тайбыңның, күш-ажылдың байырлалын ораачылер ажыл-агый болган культура тургузуушкунунга чедиишкиниглиг утказының районнуң Культура бажыңының болган байырлыг хүралга райкүүсвом даргазы Н. В. Чыжыгыр хлеткелиниг демделөөн. Байырлыг хүралдар соолдуг оларның киржикчилери бот-тыышкыр ураа күүлүг коллективтериниң концерттерин көргөн.

СЭКП ТК-ниң Май 1-ге Кыйгырыглары шолге чаңгыланып турган. Районнуң ажыл-ишчилери байырлалдың күш-ажылчы кедүлүүшкүнүг ужурашкан. Район төвү, суурлар байырлалды онза-чараш шиметтингеп утказын.

Хандагайтыга ажылчы чонуң Май 1-ниң байырлалыгга күш-ажылчы кедүлүүшкүнүг ужурашкан. Район төвү, суурлар байырлалды онза-чараш шиметтингеп утказын.

Хандагайтыга ажылчы чонуң чыскаалы кол кудумчу — Ленин кудумчузу-биле ортеп. Шуптуг 14 колоннаның чыскаалган коллективтери долу состав-биле, организастыг киришкеп. Коллективтер боттарының эмблемалары, адрестерин шеверги кылып алган.

Социалистиг чарыктың тинилекчилери районнуң аңыдырал хандырылга будурүлге эргелелиниң, хергелекчилер шинтилелиниң болган район эмнелгезиниң, харылзаа белдириниң, ыяш ажыл-агыйының «Суг-Хөл» совхозтуң, партия райкомунуң, райүүсвомунуң, ВЛКСМ райкомунуң, районнуң болган оон-даа эске коллективтериниң колоннады өңгүр-чараш шимелелиг болуп, бедик организастыг байдал-биле чыскаалга киришкилээн.

Спортчу оюнчар, концерттер чер-черге, район төвүнге болгулаан. 64 мегениң хүрежин, чыраалар-саяктар, челер-маанаар аттар чарыкын чон сонуургаан.

ХАНДАГАЙТЫ

Өвүрүнүң ажылчы чону Май 1-ниң байырлалынга күш-ажылчы кедүлүүшкүнүг ужурашкан. Район төвү, суурлар байырлалды онза-чараш шиметтингеп утказын.

Хандагайтыга ажылчы чонуң чыскаалы кол кудумчу — Ленин кудумчузу-биле ортеп. Шуптуг 14 колоннаның чыскаалган коллективтери долу состав-биле, организастыг киришкеп. Коллективтер боттарының эмблемалары, адрестерин шеверги кылып алган.

Социалистиг чарыктың тинилекчилери районнуң аңыдырал хандырылга будурүлге эргелелиниң, хергелекчилер шинтилелиниң болган район эмнелгезиниң, харылзаа белдириниң, ыяш ажыл-агыйының «Суг-Хөл» совхозтуң, партия райкомунуң, райүүсвомунуң, ВЛКСМ райкомунуң, районнуң болган оон-даа эске коллективтериниң колоннады өңгүр-чараш шимелелиг болуп, бедик организастыг байдал-биле чыскаалга киришкилээн.

Спортчу оюнчар, концерттер чер-черге, район төвүнге болгулаан. 64 мегениң хүрежин, чыраалар-саяктар, челер-маанаар аттар чарыкын чон сонуургаан.

ТУРАН

Туранның кудумчулары бажыңнары болган бүгү ниити хевирэ байырлыг аяшкынга кирген. Кайнаар-даа көөрге, өөрүшкү, маңнай кижилерни бүргеп алган турган. Эң-найырал, бот-боттарынга чоок хамаарыкка, аранжарда чыртыкылаңгаа хүлүмзүргүлер майның башгайгы хүнүн чечен ышкаш кластан турган.

Район төвүнүң Май Бирге тураскаатган чыскаалы он шакта өгленн. Чыскаалганнарның эң башгайгы колонназында кызыл туктар кижилер чораан. Оларның соон дарый хоорайның школаларының өөренилчилери бүрүн гаар хериң базын чораан. Олар келир үениң ажылчыларры, түскай эртемнилерэ болуглар, өзүп келгеш, коммунизмниң тургузукчуларының одуруунче кирер. Өөренилчи оолдар, кыстарның чыскаалы идегел, бүзүрелдиг сүр дүжүү болуп кестүп турган.

Дараазында чоруп орарлар база бир онзагай. Олар дээрге комсомолчуларның болган күш-ажылдың мурнакчыларының чыскаалы. Шалычыларның одуруунда аныяк сааның комсомолдуң XX съездизиниң делегады Валентина Елзаа. Күш-ажылдың шалычыларының чыскаалының соо-биле спортчуларның колонназы ортеп.

Чыскаал ортеп соолгуде хоорайның бот-тыышкыр ураа күүл коллективтериниң концерттери болган. Район төвүнге спорт шолүнге хүреш маргылдаазы ортеп. Маргылдаалардың, оюнчарның киржикчилери-даа, көрүүчүлери-даа хей болган.

ТООРА-ХЕМ

Тожунуң бүгү чурттакчылары делегейниң ажылчы чонунуң эң-сеткил каттыштырылгазының хүнү, частың, тайбыңның болган күш-ажылдың байырлалы — Майның Бирни бедик жолдур хүүшкүнүүр сергеп сеткилхоон-биле уткаан.

Тоора-Хемниң төп кудумчулары дүүн ажаангызындаа артык хайым, өөрүшкү-маңнайлыг, өйүүр, чараш болган. Партия райкомунуң административтиг бажыңының баарынга болган митингжиже холдарында транспарантылар, лозуңнар, кызыл туктар тутқан чон халаштыг шуужуп турган.

Митинг соонда болган ажылчы чонуң байырлыг чыскаалының колонналарын школачылар баштаан. Оларның соо-биле районнуң мурнакчы будурүлгелери мал ажыл-агыйы, № 2 КМК, эмнелге ажылдакчылары болган оон-даа эске күш-ажылчы коллективтер ыр-шоорлуг шуужуп ортеп. Тоора-Хем» совхоз күрүнеге үт, сүт садарының планнаг социалдаарын чедиишкиниг күүсетпеп болган байырлал мурнунуң социалистиг чарыкынга совхозтуң ажыл-ишчилери ядеп-бейлиг киришкен.

Байырлал хүнеринде район төвүнге болган чурттакчылыг суурларга спортчу оюнчар база болгулаан.

СҮТ-ХӨЛ

Май 1-ниң байырлалынга тураскаатган ажылчы чонуң байырлыг хурады Сүт-Хөлге, совхозтар төптеринге апрель 30-да кежээ ортеп-дээн.

Эртенгинниң 10 шак турда Май 1-ниң чыскаалы өгленн. Улуг Октябрьның юбилейинг чылында сүт-хөлдүүлер Май 1-ниң байырлалын күш-ажылчы кедүлүүшкүнүг уткаан. «Эң эң шимелелиг колонна дээш» конкурс баш бурунгаар чарлаттынган турган. Коллектив бүрүзү чогаадыкчы, тывыгырын көргүзүп, Улуг Октябрьга, интернационалчы пайырадга, делегейге бижыт тайбың дээш демисеелге болган оон-даа эске темаларга тураскаатган бедик утка-шынарлыг, эки шимелелериниг киришкен.

Социалистиг чарыктың тинилекчилери аңыдырал хандырылга будурүлге эргелелиниң, хергелекчилер шинтилелиниң болган район эмнелгезиниң, харылзаа белдириниң, ыяш ажыл-агыйының «Суг-Хөл» совхозтуң, партия райкомунуң, райүүсвомунуң, ВЛКСМ райкомунуң, районнуң болган оон-даа эске коллективтериниң колоннады өңгүр-чараш шимелелиг болуп, бедик организастыг байдал-биле чыскаалга киришкилээн.

Спортчу оюнчар, концерттер чер-черге, район төвүнге болгулаан. 64 мегениң хүрежин, чыраалар-саяктар, челер-маанаар аттар чарыкын чон сонуургаан.

ХАНДАГАЙТЫ

Өвүрүнүң ажылчы чону Май 1-ниң байырлалынга күш-ажылчы кедүлүүшкүнүг ужурашкан. Район төвү, суурлар байырлалды онза-чараш шиметтингеп утказын.

Хандагайтыга ажылчы чонуң чыскаалы кол кудумчу — Ленин кудумчузу-биле ортеп. Шуптуг 14 колоннаның чыскаалган коллективтери долу состав-биле, организастыг киришкеп. Коллективтер боттарының эмблемалары, адрестерин шеверги кылып алган.

Социалистиг чарыктың тинилекчилери аңыдырал хандырылга будурүлге эргелелиниң, хергелекчилер шинтилелиниң болган район эмнелгезиниң, харылзаа белдириниң, ыяш ажыл-агыйының «Суг-Хөл» совхозтуң, партия райкомунуң, райүүсвомунуң, ВЛКСМ райкомунуң, районнуң болган оон-даа эске коллективтериниң колоннады өңгүр-чараш шимелелиг болуп, бедик организастыг байдал-биле чыскаалга киришкилээн.

Спортчу оюнчар, концерттер чер-черге, район төвүнге болгулаан. 64 мегениң хүрежин, чыраалар-саяктар, челер-маанаар аттар чарыкын чон сонуургаан.

АК-ДОВУРАК

Тываның улуг үзеттүрүүнүң аңыяк хоорайы — Ак-Довуракның ажылчы чону делегейниң ажылчы чонунуң эң-сеткил каттыштырылгазының хүнү, частың, тайбыңның болган күш-ажылдың байырлалы — Майның Бирни бедик жолдур хүүшкүнүүр сергеп сеткилхоон-биле уткаан.

Тоора-Хемниң төп кудумчулары дүүн ажаангызындаа артык хайым, өөрүшкү-маңнайлыг, өйүүр, чараш болган. Партия райкомунуң административтиг бажыңының баарынга болган митингжиже холдарында транспарантылар, лозуңнар, кызыл туктар тутқан чон халаштыг шуужуп турган.

Митинг соонда болган ажылчы чонуң байырлыг чыскаалының колонналарын школачылар баштаан. Оларның соо-биле районнуң мурнакчы будурүлгелери мал ажыл-агыйы, № 2 КМК, эмнелге ажылдакчылары болган оон-даа эске күш-ажылчы коллективтер ыр-шоорлуг шуужуп ортеп. Тоора-Хем» совхоз күрүнеге үт, сүт садарының планнаг социалдаарын чедиишкиниг күүсетпеп болган байырлал мурнунуң социалистиг чарыкынга совхозтуң ажыл-ишчилери ядеп-бейлиг киришкен.

Байырлал хүнеринде район төвүнге болгаш чурттакчылыг суурларга спортчу оюнчар база болгулаан.

САМАГАЛДАЙ

Тайбыңның, күш-ажылдың, частың байырлалы — Май 1-ниң Тес-Хемниң ажылчы чонунары калбаа-биле демдеглеп арттырген. Район төвүнге, совхозтарга байырлалга тураскаатган хураалар ортеп.

Самагалдайның ажыл-ишчилери, школачылары ортеп-гиниң он шакта чыскаал болуур шолге чыглып келген. Оларның арыннарында өөрүшкүнүң хүлүмзүргүү долган, кавс, чараш кылдыр кеттинип, холдарында, туктар, лозуңнар, чечектер, шарлар тутқан. СЭКП райкомунуң нийги секретары К. Л. Лапчаа, мынг ажыл-агый черниң ажылчылыы М. В Бадыргы, өөренилчи Сагаан-оол Айлай, эмчи сестразы К. В. Сундуй, ВЛКСМ райкомунуң бирги секретары А. С. Сайчат чымыгнаарга байыр чедирип, түве чугаалаан.

Район төвүнүң ажылчы чонларының чыскаалын спорт школазының өөренилчилери ажыткан. Дараазында катык-хеглуг, ыры-шоорлуг школачылар ортеп. Делегейниң ажылчы чонларының эң-сеткил каттыштырылгазының хүнү — Май 1-ни Бирни байырлал чыскаалынче бир деминг, өөрүшкү-маңнайлыг үнген.

Чыскаалдың эң-базазын туктарны киискиткеп мотоциклчилер ажыткан соон дарый хоорайның үш школазының коллективтери боттарының өөренилгеге, күш-ажылга чедиишкиниерин көргүзүп ортеп. Башкылар коллективтериниң аразында республикада сураглыг башкылары Социалистиг Күш-ажылдың Маадыры С. С Тамдын-оол, Октябрь Революциязы орденниң эдилекчизи, № 1 школазының директору А. П. Канчакова, Тыва АССР-ниң школазының алдарлыг башкызы В. Н. Шагдыр, улуг өөредилгезиниң тергиини Е. С. Замуза болган өскелер-даа бар. Хоорайның будурүлгелериниг ажылчын кадрларны белеткеп турар № 3 профтехучилищениң колонназы база-ла туктар, эң-базазын шарлар, чечектер-биле бүргеткеп ортеп.

Дараазында — В. И. Ленин аттыг «Тыва даг-дүгү» комбинаттың хей муң кижилиг коллективи. Чүгле республикага эвес, а эвилелде болунуң алырының талазында мурнакчы будурүлгенің алдарын тургузуп турар эзчеглер, цехтер — бодүүн рудалаа даг-дүгү арыглаар цехтың В. Абдоринаның, Н. Арсланованың, С. Куулар-ның, бедик сорттуг рудалаа даг-дүгү арыглаар цехте Д. Дуктен-оолдуң удуртканы болган еске-даа эзчегер, экскаваторжулар, күчүлүг БелАЗ-тарның чодаачылары, өрүмнекчилер, боттарының күш-ажылчы чорттаараны. Улуг Октябрьның 70 чылчын улам биле ыяш ажыл-агыйының коллективтери чорттаар базып орган. Аңаныр-тывыш ажыл-агый кооперациязы, амыдырал хандырылга будурүлге эргелели, метеостанция, аэропорт болган авиалесаит коллективтери, харылзаа белдирп болган оон-даа эске организациялардың колоннадары шуужуп эрткилээн. Шуптуг он дөрт колонна чыскаалга киришкен.

Чыскаалга колонна бүрүзүнүң бажында бүдүүрүнеринң мурнакчылары, күш-ажылдың хоочуннары, алдарлыг аттыг болган орден-хавыяалыг кижилер чораан.

ХОВУ-АКСЫ

Ажылчын суур Хову-Аксының чону Май 1-ге тураскаатган байырлыг чыскаалче үнген. Ону школаларның, школа назы четпээн уруглар албан черлериниң коллективтери ажыткан. Ажылчын ацгының төлептиг салгалын белеткээринге улуун киирип келген хоочун болган аныяк башкылар өөренилчери-биле кады чыскаалганнар.

«Тыва кобальт» комбинат бирги квартална продукция сайгарарының планын 104,7 хуу күүсеткен. Эрткен чылга бодаарга, өзүлде 110,1 хуу болган. Квартал түнелелбиле социалистиг чарыктың тинилекчизи гидрометаллургия цеги колоннаны баштап чораан. Даг болган сеңгелге-механика цехтериниң коллективтери эки көргүзүүлерин чедип алган. Будурүлгенің мурнакчылары, орден-хавыяалыг ажылчыннар планның онаалдаларын ажыр күүсеттирип хүлээнген лозуң-плакаттарны түдүп алгаш чорааннар.

Байырладды суурнуң өскелда будурүлге коллективтери күш-ажылчы белектер-биле уткаан.

Культура-спорт комплекснаа байырлал хүнеринде чонуң дыштанылгазын организастаар талазы-биле хемчеглерин ап чоруткан.

ШАГААН-АРЫГ

Делегейниң ажылчы чонунуң эң-сеткил каттыштырылгага хүнү—Май 1 байырлалының чыскаалынче он алды колонна үнген. Индирде районнуң партия, совет органнарының удуртукчулары, хоочуннар. Чыскаалды он беш эвилелдешкен республикаларның түктарын түткан мотоциклистер ажыткан. Оларның соонда — Шагаан-Арыг ортумак школазының аныяк спортчулары, уруглардың спорт школазының өөренилчилери.

Школаларның, профтехучилищениң коллективтери дараазында колоннада чораан. «Школа реформазын амыдыралга боттандыралы!» деп кыйгырыглыг лозуңнарны олар холдарында түткан.

Мурнакчылар колонназының бажында социалистиг чарышка чаңгыс эвес удаа тинилекчи болуп келген. Шагаан-Арыг АТБ-ниң коллективиң. Бирги квартал түнелеп-биле районнуң будурүлге коллективтериниң аразында чарышка мурнаан Волоканал коллективи база тинилекчилериниң одуруунда. Саржат заводунуң, ыяш ажыл-агыйының, үлетпүр комбинадының мурнакчылары түктарны түдар эргени чаалаа алган.

«Шагаан-Арыг тудуг» эрестиң бригалалары бедиктиг күлөлөгезин ажыр болган долдур күүсеттирип хүлээнгеп ажылдан турар. Чыскаалганнарның мурнуку одуруунга профсөвилелдериниң он сеспи съездизиниң делегады И. М. Карпов, Тыва АССР-ниң Дээди Советиниң депутады А. И. Авсиевич, шеверлекчилер бригадири В. П. Подкопаева болган еске-даа байырлал мурнунуң чарыжының тинилекчилери чоруп органнар.

Май 1-ниң хүнүнде «Улуг-«Хем» солуунуң шаңкылы дээш улуг улустуң болган элээди олдарының тыва хүрешке маргылдаазы, ат чарыжы болган.

МУГУР-АКСЫ

Ыраккы Мөңгүн-Тайга районнуң ажыл-ишчилери бүгү делегейниң ажылчы чонунуң эң-сеткил каттыштырылгазының хүнү—Май Бирни кей-аяттыг, күш-ажылчы чедиишкиниерлиг уткаан. Май 1-ниң хүнүнде район төвү—Мугур-Аксы суур байырлал шинчи киргеп. Плакаттар, лозуңнар, айыраң кызыл чайт тукчугаштар кайда-даа кинскии чаңгаан, чон өөрүшкү-маңнайлыг, катык-хеглуг чоруп турган.

Хей чон суурнуң төп кудумчузуга чыглып келгеп. Эртенгинниң 10 шакта ажылчы чонунуң байырлыг чыскаалы өгленн. Чыглаан чонга улус депутаттарының район Советиниң күүсекчи комитединиң даргазы К. Диляк байыр чедирип, түве чугаалаан. Дараазында шуушкан колоннадар суурнуң төп кудумчузу-биле чыскаалдыкаа ортеп. Он алды колонна үнген. Индирде районнуң партия, совет органнарының удуртукчулары, хоочуннар. Чыскаалды он беш эвилелдешкен республикаларның түктарын түткан мотоциклистер ажыткан. Оларның соонда — Шагаан-Арыт ортумак школазының аныяк спортчулары, уруглардың спорт школазының өөренилчилери.

Школаларның, профтехучилищениң коллективтери дараазында колоннада чораан. «Школа реформазын амыдыралга боттандыралы!» деп кыйгырыглыг лозуңнарны олар холдарында түткан.

Мурнакчылар колонназының бажында социалистиг чарышка чаңгыс эвес удаа тинилекчи болуп келген. Шагаан-Арыг АТБ-ниң коллективиң. Бирги квартал түнелеп-биле районнуң будурүлге коллективтериниң аразында чарышка мурнаан Волоканал коллективи база тинилекчилериниң одуруунда. Саржат заводунуң, ыяш ажыл-агыйының, үлетпүр комбинадының мурнакчылары түктарны түдар эргени чаалаа алган.

«Шагаан-Арыг тудуг» эрестиң бригалалары бедиктиг күлөлөгезин ажыр болган долдур күүсеттирип хүлээнгеп ажылдан турар. Чыскаалганнарның мурнуку одуруунга профсөвилелдериниң он сеспи съездизиниң делегады И. М. Карпов, Тыва АССР-ниң Дээди Советиниң депутады А. И. Авсиевич, шеверлекчилер бригадири В. П. Подкопаева болган еске-даа байырлал мурнунуң чарыжының тинилекчилери чоруп органнар.

Май 1-ниң хүнүнде «Улуг-«Хем» солуунуң шаңкылы дээш улуг улустуң болган элээди олдарының тыва хүрешке маргылдаазы, ат чарыжы болган.

ТЭЭЛИ

Май 1-ниң эртенинде Тээли суурнуң улуг, биче чону шуптуг чыглып төп кудумчуга чыглып келгеннер. Чонунуң арын-шырайы хөглүг, өөрүшкү-маңнайлыг.

Байырлал колоннадары туруштарын эзлепкен. Май 1-ге тураскаатган социалистиг чарыштың мурнакчылары сеңгелге-тудуг участогунуң, коммунал ажыл-агый организациязының, амыдырал хандырылга будурүлге эргелелиниң коллективтери чоруп орган.

Районнуң бүгү чону делегейниң ажылчы чонунуң эң-сеткил каттыжылгазының хүнү — Майның Бирни күш-ажылчы чедиишкиниер-биле уткаан, күрүнеге үт, сүт садарының планнаг социалдаарын ажыр күүсеттинген, чонкуң социал амыдыралда чамдык эки чаартылгалар болган.

Ол хүн район төвүнге волейбол, баскетболга, стол теннизиниге хей кижи киржикчилиг маргылдаалар болгулаан. Ындыг маргылдаалар Шуй, Бай-Тал, Кызыл-Даг суурларга база өткүлээн.

ЧААРТЫЛГАНЫҢ ЧАСКЫ АЯНЫ

(Төнчүү. Эгези 1-ги арында).

П. И. Чайковскийниң «Байырлал марыжиниң» аялгалары дыңналып турган.

Мавзолейниң индиринче пионерлер үнүп келген. Коммунистиг партияның болгаш Совет күрүнениң удуртукчуларынга чечектерни олар тудускан.

Наймылаалдың Москворецкий, Пролетарский, Ленинский, Краснопресненский, Фрунзенский, Свердловский, Дзержинский, Бауманский болгаш өске-даа районнарының төлээлекчилери байырлал хогжүмүнүң үделгезинде шөлге үнүп келгеннер...

Чыскаалганнар колонналарының кырынга частың чараш өңүүг чечектери частың үнүп келген шыкаш коетүп турган. Кан машиналарның аразында эң чаа машинаның модели көстүп келген. Ол дээрге дизель моторлуг «ЗИЛ-4331»-дир. Москваның эң улуг автобудуруглегениниң колонназы бүдүн километр шөйлүп чоруткан, ооң эмблема демдээнге моон мурнунда турган «ЗИЛ-130»-ин амгы чаа машина — «ЗИЛ-4331» солаан. Ол удаваc массалыг бүдүрүшкүнге оны солуур.

— Бистиң Лихачев аттыг заводувыс дизель моторлуг муң чүүк машиналарын бо чылын бүдүрүп үндүрер. Ынчаргa бензин-биле ажылдаар моторлуг машинаны солярка-биле ажылдаар дизель моторлуг машина-биле солуур — бистиң коллективтиң амгы үеде шиитпирлеп турар кол соруглазы-дыр, дизель моторлуг машина — эң-не камнаглалыг, быжыг, эптиг болгаш хөй чүүк дажыглаар аргалыг — деп, СЭКП-ниң XXVII съездиниң делегазы, Социалистиг Күш-ажылдың Маадыры токарь Л. Баринов чугаалап турар.

Чүс-чүс ажылчыны холдар бадылап турар дыка улуг фото-чурукта мынча деп бижээн: «Вореж» бодунуң директорун сонгуп тур». «Вореж» бүдүрүлге каттыжышкынының коллективи бодунуң амыдыралында эң чугула болуушкунну 1987 чылдың Май 1-ниң байырлал чыскаалынга мынчаар ылергейлээн. «Кижилерни депшиперде ажыы-биле шилип алыр чорук демократчыдылганың соруглаларынга, ажылчы чонуң калбак массаларын эргелеп башкарылгага киришкилеринге дүтүүп турар» деп, СЭКП ТК-ниң январь (1987 ч.) Пленумунуң айтыышкынны амыдыралга шаг мынчаар боттанып, хөй коллективтериниң эде тургустуунушкунунга күүдүг идегин берип турар. Ол коллективтерниң бирээзи — «Ворец».

Москвачыларга сураглыг «М» деп үжүх — Метротудугунуң эмблема демдээ далай кырында кинскидирп ушкан күш ышкаш, көстүп келген. «45 километр узуң дурттуг метро шугумун тудавыл!» деп, кыйгырыг трансперантында бижиттинген болган. Амгы беш чылда метронуң 24 чаа станцилары ажыглалга кирер. Чер аздаанның дүрген чоруур оруу Ясеновога, Теплый Стана, Бибиревога, Отрадноеге, Лианозовога, Люблинога, Черкизовога, Крылатскоеге болгаш өске-даа сууларга чедер... Метронуң яйн чаа станцилары — «Теплый стан» болгаш «Чеховская» бо чылын ажыглалга кирер болгаш баштайгы пассажирлерин хүлээп ап эгелээр.

Хем-далай транспортунуң төлээлекчилери Кызыл шөлге көстүп келген. Оларның формалыг фуражка бөрттери Люблинский районнуң колонназында ылгалдыг кылдыр көстүп турган. Судноларга аргыжарының хүүсавазын олар үвадмр дээш частың чезинде-ле ойза күжениишкининг ажылдааннар — дөш үрээр күүдүлүг судноларны буазуп, чүүк сөөрткен баштайгы судноларга орукту изээнижер. Хем-далай транспортунуң ажылдакчылары чүгле доштарны буза үстүрген эвес, харын-даа ажылда эргижирээн, моондактыг методтарны болгаш девирлерни база буза шаап турар. Чижээ, Мүрнуу әртээлге «ажыктыг» болгаш «ажыы эвээш» дээр чүктер чоокка чедир-ле туруп келген. Чамдык чүктерни дажыглаары белен, чиик, өскелерни — нарын, ынчалзажок төлевир бир дөмей болуп келген. Әртээлдер ажылдакчыларының инициативазын бүзүлаар чүүк дажыглаар районнарны катгыштырган. соруглга чайгыс — судноларны дүрген хандырары, улус ажыл-агыйынга болгаш чөпке херектиг чүүктерни хүргеп чедирери.

Октябрь районуң чыскаалчыларының колонназын баштаарын база катап «Кызыл пролетарийге» идегээн. Болуунуң 130 чылын чоокта чаа демдегээн станок тудуунуң ол хоочун бүдүрүлгезин амгы үеде эде тургустуунушкунуң болгаш дүргедекишкининиң шапкын базымы-биле ажылдап, чурттап турар.

Колонназың кырында аваазында сөстерин бижээн трансперант: «Кызыл пролетарий» болгаш «Белое» деп совет-болгар бүдүрүлге катгыжышкынны эң-не әптиг 750 бүдүрүлге модульдарын кылып үндүрер».

Во чылдың Май 1-ниң байырлал чыскаалынга бодунуң эш-ажыл-биле кады киришкен әптекчилер бригадири М. Фалькович болгар өөнүктери-биле кады Стара-Загора хоорайда робототехниканың комбинадынга удаваc барып ажылдаар.

— Болгария Улус Республикадан келген роботтарны бистиң бригадавыстың кежигүннери әптеп, ажыглалче чорудуп турар. Планнарны бригада чедишкиниг күүселип келген. Амгы үеде бистиң соруглавыс — бедик шынар — деп, бригадир чугаалап турар.

Найысылалдың эң мурнакчы күш-ажылчы коллективтери, бүгү районнары боттарының чаагай ажыл-херектериниң дугайында чурттуң кол шөлүнге — Кызыл шөлге кээп илеткеп турганнар. Первомайский районуң чыскаалчыларының колонназында транспарантында мынчаар бижээн: «Чиг этке, материалдарга, одаар чүүлге хегерелдиң немей өзүлдезиниң 70 хуузун камналганың күзели-биле хандыраалы!» «Камналга» деп комплекстиг программа ол соруглганың күүселдезин хандырып турар»

Амгы байырлал-биле «атташ» районуң ажыл-ишчилериниве чеднишкинер эвээш эвес, ынчалзажок ам-даа чедир шиитпирлеттинээн соруглалар, айтырыглар база эвээш эвес. «Шынар талазы-биле планны район күүсеттээн. Чедир кылдың. маан ажылды ийги квартанда кылыр болгаш ажыр күүсединиң!» деп лозунг районуң бүгү ажылшынчилериниң ылаптыг хүлээлгези болуп турар.

Шүгүмүүлел болгаш бот-шүгүмүүлел —бо чылдың Май 1-ниң байырлал шимелдезинде чаа үүл болган. Колонналарның бирээзинге шоодуглуг мынаар чорук бар болган: эът тыртар машина демирни үүрмектеп эгелей бээрге, ажылды үрей кылыр кижини күрүне хүлээп алышкыны дораан-на сегирип алган. Ажок улуг кыдыраан арнында бичии кижи мынчаар бижип каан: «РСФСР-ниң Чиик үлетпүр министерствозунда акыйлардан айтырыг бар-ийин: Москваны кадыс ядык фабриказы тудуп хирлендирер орунунга уруглар садыпдан тутса, ону кажан алыр бис? Ам тырыг демдээзи арын долдур чураан. Ат салыр черде— уруглар чуруктары.

Чер бөмбүрээзиниң македиң көстүп келди. Ону тараа сыптары хүрээлээн. Час. Баштайгы андазын изи. Чечектелип турар ыяштар. Бөгүнгү оорушкуүг байырлал үезинде часны тарыгажге үнүпкен тракторларның диргирээжи, оттуп чыдар черниң чыды Кремльдиң ханаларынга чедип ээп турганзыг.

— Чер ажылдакчыларынга бо чылын берге-ле час онаашты — деп, Колхозтарның эвилел чөвүлелиниң даргазы, Москва областың Владимир Ильич аттыг колхозунуң даргазы Социалистиг Күш-ажылдың ийи дакпыр Маадыры И. Кузарь чугаалай-дыр. — Болганчок-ла чаай каапгар чаъс болгаш хар, соок чурттуң девискээринің хөй кезинге часкы хову ажылдарын чорударын, ийя-үш неделя саадатты. Ынчангаш колхозишчилериниң хөй кезии Май 1 чыскаалдарның соон дарый хову-шөлдерже үүпгер —ам дүжүттүң үндезинин салып турар шак бүрүзү үнелиг болгай.

Москваның демир-орукчулары базып орлар. Найысылалдың демир-оруу бодунуң ерезин бирги квартанда-ла дуглап апкан, ам бо минуталарда безин он-он поездилер пландан дашкаар чүүктү сөөртүп турар. Ооң хемчээли чүс муң тонна чедер дей берген.

А. И. В. Курчатов аттыг Атомнуг энергия институдуның эртемденнериниң болгаш специалистериниң чедишкининиң көргүзүүнде тиктерни саналары безин берге. 90.000.000 — ыыдыг температураны делегейде бир дугаарында маңаа «Токамак-10» деп тургузугга алган, плазманың электроннуг кезээниң иезээни ыыдыг болган, ол дээрге Хүнүүң кырында температуладан он беш муң катап хөй болуп турары ол. Хол-биле кылган ыыдыг сылдыс олу хенизит када чырып дээш шинчилекчилерге тергиин чугула медээни берген.

Хөглүг ыр-шоорлуг студентилер шөлден базып эрте. Оларның-биле кады геология-шинчилел институдуның студентнэн, Гвинея-Бисау чурттуг Бернардо Опотни Мендос ырлап чор.

— Бистиң институттуң сой. газындан Кызыл шөл биле Кремль көстүп турар. Бистер, Африка чурттуглар, оларны силерниң чурттунарның, тайбыцның төлеңгняжи, ёзулуг дең чоруктуң чурттунуң демдээ деп карүп турар бис — деп, ол чугаалады.

Уран чүүл чонның болуп турар чүрттө талантыларны санзары берге. Демонстрацияны ажыктап музыкантыларда, таңцычылар-даа —олар хоорайның клубтарының. Культура бажыңнарының болган ордуларының бот-тывынгыр уран чүүл коллективтериниң төлээлекчилери-дир.

Шөлдү аянактар шыва апкан. «Совет Эвилелиниң Коммунистиг партиязынга — алдар, алдар, алдар!» — деп, олар ыыды салган. Шөлге кижилер диминттиг «Ура!»-биле хаамылаан.

Май Бир-биле, час-биле бис кезээде боттарывыстың идегелдеривисти хөлбаа келген бис. Байырлалдыг хөөнден чаа-чаа ажыл-херектерже чүткүл төрүттүнер. Бистиң мурнувуста ажок чүгула тоогүлүг хүн бар: Улуг Октябрьның 70 чылы. Юбилей бистиң шиитилелиивистиң амыдыралының бүгү талаларынга ханы өскерилгелер, чаартылгалар-биле капсырлажып келгенинде улуг ужур-утка бар. Май Бирниң эстрафетазын Улуг Октябрь хүлээп ап тур.

(СЭТА).

Кызыл шөлден репортажты СЭТА-ның корреспонденттери

Л. КИСЛИНСКАЯ,
А. БЕЛИКОВ, А. БУРЯК,
В. ИТКИН, С. САХНО,
Л. ЧЕРНЕНКО чоруткан.

Партийжи амыдырал

КАДРЛАР-БИЛЕ АЖЫЛЧЕ ХАНЫЛААР

● СЭКП БАРЫЫН-ХЕМЧИК РАЙКОМУНУҢ ПЛЕНУМУНДАН ●

«СЭКП ТК-ның январь (1987 ч.) Пленумунуң болган партия обкомунуң V пленумунуң шиитпирлерин күүседир талазы-биле районнуң партия организациязының соруглаларының дугайында» айтырыгны СЭКП Барыын-Хемчик райкомунуң пленумунга чугаалашкан. Илеткелзп СЭКП райкомунуң бирги секретары Б. С. Нурзат кылган.

СЭКП ТК-ның январь (1987 ч.) Пленумунга хүлээп алдынган эде тургустуунушкын болган кадр политиказының дугайында шиитпирлерин районнуң коммунистери, бүгү ажылчы чону бир үн-биле деткип, чаа негелделерге дүүштүр шугумүүнүп, ажылын шүгүмчүлекчи анализтеп, партияның идип үндүрүнү өйү келген чугула айтырыгларын ажыл-херек кырынга боттандырарының аргаларын дилеп тыварынче кичээнгейин үгландырган.

Районнуң социал-экономиктиг хогжүлезин дүргедир, бүдүрүлгенин дериишкинин болгаш эде чепсегдээшкинин чорудар, продукциязының шынарын бедидер, кадрлар-биле ажылды үндезинин-биле эжиидер хемчегларын ажылдап кылган.

1986 чылда районнуң үлетпүр бүдүрүлгезиниң хемчээлиниң өзүлдези 7 хуузга азы он бирги бөш чылдың чылда ортумак хемчээлинден 2,5 катап көвүдээн, күш-ажылдың бүдүрүкчүлүү ол-ла чылдарның ортумак деннелинден 4,3 хуу бедээн. Районнуң совхозтары мал, чер ажылының продуктуларын бүдүрер болгаш садарын көвүдедир.

Ынчалза-даа чамдык коллективтер кошкак ажылдаанын илеткелде айыткан. Дыка хөй үлетпүр, түлүг организациялары, агроүлетпүр каттыжышкынының алдырлары ажылды организастаарының ажыктыг болгаш деп-шилгелиг аргазы бот-оруглачарылгаже дидимни-биле шилчип кирбейн турар. Материалдыг курлавырларны болгаш акша-хөреңгини чарытдаарынга камналга чок чоруктар бар. Эртикен чылыр эът комбинады, түүйбу заводу, нын ажыл-агыйы, № 3 орук-түлүт эргелели, «Тыва дағ-дүгү» комбинаттың септелге-түлүг участогу күш-ажылдың бүдүрүкчүлүүнүң өзүлдезинден алыр шалын төлевирни көвүдеткен. Күрүне банкызының тывыскан хөй чээлилери бүдүрүлгени дегжүдеринге, социал айтырыгларны шиитпирээринге эвес, чарыгдалдар дуглаарынче нердүнүп турар.

Районнуң агроүлетпүр каттыжышкынының ажылагыйларында эде тургустуунушкун эң-не шүпшеп чоруп келген. Ол ийнги беш чылдың баштайгы чылында «Шекпээр», «Дөң-Терезин» совхозтар күүдүрге өгүр, дүк садар планнарын күүсеткээн. Мал ажылында четпестер үргүлчүлеп турар. 1986 чылда шээр малдың бүдүзүнде 5,2 муң башка эвээжээн.

Чер ажылының зона системазын, суттаты, чемашчидилгелерни четче ажыглавайн турарындан мал чеми, тараа культураларының, богаа, картофельниң дүжүүт чавыс. «Барлык», «Хемчик» совхозтарда ажаан алдынган дүжүттүң камналгазы багай.

Социал айтырыгларны дүрген шиитпирлеп, кижи факторунуң ролюн идепкейжидеринче кичээнгейлиг салыры негеттинин келген. Оларның эң-не чугуласы — чурттагга бажыңнарының айтыры. Ак-Довурак хоорайда болган көвүе чергелерде 2 муң өг-бүле бажың дээлчээнде турар. Мынчага чедир 270 малчын өглерде чурттавышаан.

Районнуң социал-экономиктиг хогжүлезинде айыткыган бүгү-ле четпестер кадрлар-биле ажылды негелделерге дүүштүр тургуспаанында, оларның эртем-биливинин, мергежилиниң чавыында, эде тургустуунушкын турарында дээрээн илеткелчи болган санал бергеннер пленумга демдеглээн.

Б. С. Нурзат кылган илеткединге бодуунуң, райкомунуң секретарлары В. В. Петровтуң, И. Ш. Очурнуң, кылдыс эргелекчилериниң ажылының стили болган арга-методтарында четпестерни айыткан.

Райкомнуң аппараты партийжи активже, райком кежигүннеринге четпес даянып, оларны бюролар, пленумнар айтырыглары белеткээринге, хүлээп алган шиитпирлерин күүседиринге, шүгүмчүзелдиг саналарны сайгарарынга, партия эге организацияларынга дуза көргүзеринге кошкак киришкилеринге кошкак киришкилеринге кошкак киришкил

ЧАРАЖЫ ОЛЧААН

Чечен чугаа

Улуг кадарчы Балдар хериминден үнгеш, оожум ийи-бир базып чорза-чорза, элээп ырап келген. Ол суурнуң узун кудумчузунуң дал ортузунга доктаай бергеш, ынай-бээр көргүлеп, манаглынып турган. Ол-бо арткеш улустар оон-биле «Улуг кадарчы, экии!» дижип эртип турганыар. Балдар оларга өлдек харылап, чамдыктарынче хүлүмзүрбүшаан. «Мени-ле, мени-ле-дир бе» деп, бажын согап кылып каап турган.

Оон ында туруп турар байдалын көрге, черле арай бодуп чугулага көрүп турары илдеп. Ындыг-дыр ыйнаан улуг кадарчы кижи. Чүгле оон улуг кадарчы дээрзинин дугайында совхозтуң пандыг-даа документтеринде хереглелеп бижиивээн. Ол атты хөочүн янек кадарчызы бодунга эки тура-биле тыпсып алган чүве-дир. Ында ужур бар. Ол назы-дыр талазы-биле фермага улустуң эң-не улуу, оон күштежкиэ стажы мырынай-ла талыгыр. Ол челен хар чоок-шулай-даа берзе, ам-даа ол ажылында «албан хагбышаан». Сергек, чинги-даа хончуг. Билбес чүвезин чок, кандыг-даа темага ол күзелдин-биле маргыжып болур. Ынчангайын каичаар, улуг кадарчы болганда, адын сыкпас ужурлуг.

Балдар чаңгыс черге турда, он минута ажа берген. Хүн оон караанга көзүлүүр-ле дег артынче күлбуртуп каан. Эрте частың серинин салгыны сооланнадыр үре берген. Ол дилги кежи бөргүн хавааче халыптай тырткан, чоңдуруун чедүрүп алган. Часкы шыксымаар чывар оон алгыг токушуң эдектериниң алаандай дыңмыжып турган. Ол тонуун чыпра туттунгаш, чаңгыс черге долгандыр таптап турган.

А кадайы ам-даа сураг. Харын өске херээжениер, аныяк кыстар кудумчуунуң оң-бо талазында Культура бажыңының үүнче шүүжүп турган. Оларның шүптүзүн Балдар танып. Чамдыктарынга Май бир байырлалы-биле байыр чедирип, чамдыктарының кадыын айтыргылап, оон кадында башташтаалы каап турган.

— Кандыг кончуг чараштаагай апарганыңар ол, катап база ашамга баар дивээн силер бе? Чүге үргүлчү-ле ыңчаар чорун чорбас силер? — деп, шагдан тура таныгыры повар херээжен-биле мендилешкеш, башташтанган.

— Ындыг ыйнаан, харын. Бистер хүнүгүл-не каастаныпкаш базып турун берзиниссе, кымнар ажылдаар чүве ирги?

— Кымнар деп чүнүл, ашактар каичаар барган деп!

— Пох айт, сен кырган кижи аксын аазадыпкан кадайлар кайган турунда, аныяк эрлер азы чалыы оолдар каичаар деп бозай-дыр сен. Ажыл дугайы шуут башка кирбес ыйнаан.

— Ындыг база бооп чалаавас. Ынчалза-даа каас херээженнерни көөрге, черле аныяк-дыр.

— Көрем мону. Богун, харыы мага хандыр көрүп алгай сен. Чүге мында кудумчу оргузунда, багланшта соонуп каан аът шыкаш, долганып, дескинип турарың ол, кадайың кайыл?

— Ол дээрге сураглыг шүшпең кижи боор. Ону манап турарым ол-дур ийин. Эртең партком секретары ынап-ла кадайың эдертип ал дээн-не болгай.

— Эдертип кел де. Ол харын сени эдертип кээр эвес чүве бе? Хоочун саанчы кижи орден-хавыяаларын платьезинге кадап чадап тур ыйнаан, аңаа дузалашпас, чүге баштай-ла маңнап үнүпкениң ол, шак четти көрбес сен бе.

Балдар далаш-биле базып чорупкан позарның соондан кайтап туруп калган. Кудумчуунуң өске талазында аныяк кыстар болгаш оолдар катык-хөглүү кончуг бар чыткан. Оон уруунуң чажы-биле кады байырлалга кээр силер — дээн.

Оон турган уунче база бир херээжен кыйгаптап орган. Ол соңгу чүктүң ак-кок «дилизинниң кежинден даваан бергүүр, улуг шокар чечектерлиг сайбактыг аржылды эктип шыва салгаш, бир азының аткаар ажыр октап алган. Ындыг бергүү болгаш аржылды кайа-ла бир черге көрген-даа шыкаш. Та ким ыйнаан моозу. Балдар далашканынган, элегер кадайынга ажыңганыңдан ол каас херээженче кичээнгей салбаан, бүгү-ле сагыжы бажыңының херииниң аксынче, кажан-на ол ажыттынып, кадайы оон алейтип үнүп кээр ирги дээш, дөстүнмейн маңап турган. Демги херээжен Балдарның чаны-биле эртип чыда, эгин ажыр көргеш, «чоруп олурааллы» дээш доктаавайн-даа базыпкан. Балдар ынаар сагыш-даа салбайн, бажыныңың уунче кайгавышаан, химиренип турган.

— Че, озаадап тур бис, дүргеп чоруулу—деп, шала танывыры үн оны кыйгырган.

— Харын аан, бо кадайны маңап турарым ол шыкажыл, кончуг элемчейн.

— Чүү кадайны? — деп, демги-ле үн шала доңгуп айтырган. Балдар хая көрүп келгеш, шыдгыы үйүүр херээженче топтап көре берген.

— Па, сен сен бе? Экии!— деп, Балдар кадайын танып каап, девидей хона берген.

— Кымны маңап турарың ол? — деп, кадайы кайган айтырган.

— Кай, шынап-ла, сен сен бе, кадай? Мээң кадыкыраанын аан?

— Сээдиней бердиң бе, дүрген чоруулу! — деп, кадайы шыгыы чугаалаан — азы... бичии чүве пактаптын бе?

— Чок, чок! А сен база ыңдыг кижи-дир сен, але, кадай?

— Кандыг кижи-дир мен?

— Ыны... Харын аан... чүү дээр чүвел... Чаражың кончуг аан?

— Шынап-ла, аябыстай бербээн бе бо. Че болзун, озаладывыс — дээш, Долума дүрген-дүрген базыпкан. Балдар кадайының соонган аксын аазадыпкан кайгавышаан. Оозуңун бажы шала ойтагар, сыны хертеш, кылаланы бүзүреллиг болган. Балдарның болгунда сыны база чайгаар-ла хөндүрүүн келген.

Е. ТАНОВА.

КРОССВОРД

1. Херээжен ат. 2. Ак чем. 3. Хем. 4. Хову кужу. 5. Хөгжүм херекселиг. 6. Сава. 7. Хоралыг насеком. 8. Чоон-Хемчикте хем. 9. Казахстанда область төвү. 10. Тыва танывы. 11. Азырал амытан. 12. Район төвү. 13. Күш. 14. БАМ төвү. 15. Чадан ыяш. 16. Хемчээл (шаанда ажыглап турган). 17. Чер ажылының херекселиг. 18. Хөгжүм херекселиг. 19. Ыяш. 20. Мал төлү. 21. Эм үнүш. 22. Узбекистанда хоорай. 23. Ногаанын кылган чем. 24. Тыва оюн. 25. Улустуң ырызы. 26. Хээкчилер отрядының дириг амытаны. 27. Кызыл чоогунда аян-чорукчулар даа. 28. Өөредилге чылының кезии. 29. Пос. 30. Воо кезээ. 31. Автомобиль кезээ. 32. Мал уксаазы.

С. САЛЧАК тургускан.

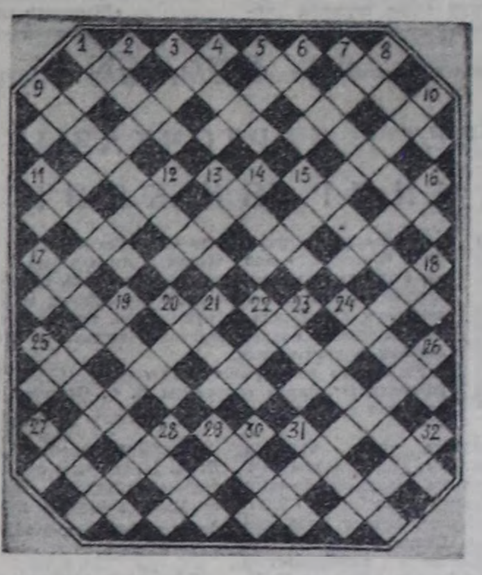

АПРЕЛЬ 25-тең кроссвордтуң харыызы.

УЗУН ДУРГААР: 1. Камо. 2. Лазо. 3. Ромб. 5. КамАЗ. 6. Милан. 8. Касса. 10. Умита. 11. Разин. 12. Орлова. 13. Ананас. 14. Турак. 18. Пушкин. 19. Лондон. 24. Гавга. 25. Ямал. 26. Роза. 27. Ампер. 30. Рак. 32. Дон. 34. Смыслов. 35. Апшерон. 36. Тихонов. 37. Казарма. 38. Краснов. 41. Акация. 42. Ишкин. 45. Ана. 46. Ала. 51. Арион. 53. Опера. 54. Шредер. 55. Азия. 56. Лав. 57. Оюн. 58. Сана. 59. Онегин. 62. Динамо. 63. Морава. 65. Теор. 66. Демон. 69. Анапа. 71. Марка. 73. Памир. 78. Шопин. 79. Фрай. 80. Квас. 81. Кран.

ДООРА ДУРГААР: 4. Макаров. 7. Сакко. 9. Бунин. 15. Гама. 16. Стремчи. 17. Амур. 20. Рудин. 21. Сабо. 22. Нгау. 23. Майор. 28. Марка. 29. Марта. 31. Садко. 33. Адамс. 39. Непал. 40. Калинин. 43. Агоин. 44. Цыган. 47. Орган. 48. Кретинга. 49. Калевала. 50. Алмаз. 52. Боинг. 54. Школа. 56. Ливорно. 58. Сам. 60. Шопен. 61. Исаев. 63. Минин. 64. Метро. 67. Керес. 68. Чаан. 70. Ромм. 72. Репин. 75. Тока. 76. Армавир. 77. Озон. 78. Жираф. 81. Каяй. 82. Барабан.

ТЫВЫЗЫКТАРНЫҢ ХАРЫЫЗЫ: 1. Каммы... 2. Дыт, оон чочагайы. 3. Дээзигеп.

ЧАЛЫЫ НАЗЫН ЧААГАЙ-ЛАЙЫН.

СЕРЕҢГИ ЫЯШТАРЫ-БИЛЕ

ҮШ: Беш сереңги ыяжы салып каан (чурук 1). Үш үнүп кээр кылдыр оларга немештир база беш сереңги ыяжын салыңар.

РАК: Сереңги ыяштарын. ... кылган рак өрү союп бар чыдар (чурук 2). Ол куду баштаңдыр союп бар чыдар кылдыр ийи сереңги ыяштарын эдс салыңар.

ДЕҢЗИ: Деңзини тос сереңги ыяжындан тургускан. Деңзиниң туруп байдалы деп эвес (чурук 3). Ол ыяштардан беш сереңги ыяжын туружундан өскээр салыптарыңарга, деңзиниң ийи талазы деп апаар.

ИЙИ КУНДАГА: Ийи кундагаңы он сереңги ыяжындан тургускан (чурук 4). Ийи кундагаңы чаңгыс шугумга деп кылдыр тургускаш, алды сереңги ыяштарының туруштарын солуптарыңарга, бажың болу бээр.

ФОНАРЬ: Алды сереңги ыяжын эде салыпкаш, фонарьны дөрт дең үш-булуңчук кылдыр тургузуптар. (чурук 5).

СҮГЕ: Дөрт сереңги ыяштарының орнун солуй салыптыңар — сүге деп талаларлыг үш үш-булуңчуктар апаар (чурук 6).

ЛАМПА: Он ийи сереңги ыяжындан тургустуңган стол лампазы (чурук 7). [illegible] үжүк орнун солуй салыптыңар — деп талаларлыг беш үш-булуңчук апаар.

ДҮЛГҮҮР: Он сереңги ыяжындан дүлгүүр кылып каан (чурук 8). Ол үш квадрат болу бээр кылдыр дөрт сереңги ыяжын туружундан өскээр салыптыңар.

БАЙЫРЛАЛ ДЕЛГЕЛГЕЗИ

Культураның болгаш дыштанылганың Гастелло аттыг парыгында чурукчуларның делгелгезин Май байырлалының бүдүүзүнде ажыткан. Ында чүртүүк чүгле дээди өөредилге черлерин дооскан таланчылыгларның дээре дээш ажылдарын киргеп. РСФСР-ниң алдарлыг чурукчузу С. Лацзы, Тыва АССР-ниң алдарлыг чурукчузу И. Салчак, аныяк чурукчулар В. Хлызов, О. Ондар-оол, М. Монгуш, В. Струков болгаш өскелериниң-даа ынзы-бүрү жанрларга күүседкен ажылдары көрүкчүлерни сонуургадыр.

Тыва АССР-ниң Чурукчулар эвилелиниң ук делгелгезиниң тематиказын чаартып, чурукчуларның чүгле соолгу үеде кылдыгаан ажылдарын киирер сорулганы салган.

Э. ДОҢГАК.

ЧЕРИМ КОЖАҢЫ

О. Шыналга чеде бергеш,
Төрээн черимниң каас, чараш
Бойдузуун магадап, бичии чораан,
Хой кадарып чораан
Черлеримни хире-хире сактып,
Ол-бо кежиксээн кээр.
Кончуг аътка олурупкаш,
Эзинелдир челээн чоруурумга,
Салгын-сырын мени эргеледип суйбаан ышкаш, ынчан өгбелеримниң кожамны
Сагыжымга кирип келир.
Деспең, Серлик чуртумайны,
Дески шалык чонумайны.
Баян-Өваа чуртумайны
Байлала шалык чонумайны.
Шалык чурту черле ыңдыг,
Шамыргактап чаан турар.
Шалык оглу черле ыңдыг
Чайык-кудук чайнап орар.
Кара дуруна кайгырт-ла дээр
Кара ногаан О. Шыналп.
Көк-ле дуруна көңгүрт-ле дээр
Көк-ле ногаан О. Шыналп.
Ирбитейле, Хоолугда
Изиг төрээн чүвем-не чок.
Инек оттаар оттуг боорга,
Чурттаксай-ла бергеп-не мен.
Антарада, Хоолугда
Артык янак чүвем-не чок.
Аттар оттаар оттуг боорга
Чурттаксай-ла бергеп-не мен.

Мын бо каш кожаңнарның кажан тыптын келгенин кымдаа билбес. Үе-дүптен бээр чечен-мерген кижилер чурттап чораан. Черле ынчан чонның чогаадып каан алдын эртинеин кайгамчык чараш. Утказы хаяа, ураң-чеченге ёзулуг поэзия сиңиннкен. Аас чогаалын чыып чоруулунар.

Б. КҮНЗЕТ, чурукчу.
Тес-Хем район.

ЧҮРЭЭМ ЫРЫ СЕНИ АЛГААН

Кыскан паш дег кежээки хүн черни эргээш,
Кысқыл аяттың чүтүрүүнде кирипиттің.
Кылама дош эриин ажып чайыкшылаан
Кызаа хемнеп аяттыг кижи халдып олур.
Кызыгаар чок октаргайның делгемнинде
Кылаң чес дег чартык ай-даа салдап бар чор.
Харлыг кыштың чыккылама соогун өттүр
Кара чаңгыс сээн дүрзүң көрүп чор мен.
Сээң-биле чарлышкыныы бодаарымга,
Черниң, дээрниң ыраа-биле домей-ле-дир.
Хилиңнелген кара бажым хырааланаже
Хире-хире чүрээм ыры сени алгаан.

З. НАМЗЫРАЙ.

КУЛА-ДАЙ

Согун сыныг Кула-Дай
Сооттунган, баглаашта.
Куспак чеди ыңыктыг,
Кудуруу-даа оруглуг
Кула-Дайым маңныг.
Чүглүг куш дег кашпагай.
Чүгүрүктү ашкаш,
Куштаалырып кээр ыт.
«Электен-не ыяктаан» деп,
Электей-ле бербеңер.
Ачам сооткан Кула-Дай
Албан эртер, билир мен.

Д. ДОҢГАК, ламчы.

СОНУУРГАКТАРГА

СҮТ, СҮТ...

Печора — Ильичёвск заповедникиниң болгаш Сумароков дүржулга станциязының ажылчыннары Брянск арыгларында булан фермаларын организастаан. Хонукта бир булан 5—6 литр сүттү берип турар. Буланның хоюг болгаш үскүр сүдүн соодукчуга ол олчаан 8—10 хонук дургузунда шыгжап болур.

Херсон областа «Аскания нова» заповедникте чээрениң канна, ниильгау, импала болгаш өске-даа уксаалардың өстүрүп турар. Оларның сүдү база үнелиг. Оон 25 хүүзу кургаг бүдүмелдерден тургустунган. Ол сүттүң бактерияларга удур дээштии өске сүттерниңден ораапчок улуг. Ук сүт 3—5 хондур үрелбес, а соодукчуга 20 хондур калгалап болур.

Кострома областың «Караваево» совхозка Опытница деп инек тос харлыында чылда 12017 килограмм сүт берген.

АКШ-тың Индиана штатта Бичер деп фермериң голштино-фриз уксаалыг инээ 365 хонукта 25248 килограмм сүт берген. Ук инекти хүнде ийи катап саап турган.

А. П. ИВАШУРАНЫҢ «ВКУС МОЛОКА» деп номундан.

«Гиннестиң рекордтар деп-терииде» массалыг парлалга дугайында медээлер база киргеп. Чижээлээргe, делегейде эң-не баштайгы солун «Пост ок инрикес тидиингар» Швецияга 1645 чылда үндезилеттингеп.

Эң-не улуг солун —130х89 сантиметр —1859 чылда парлаттынган, ону Нью-Йоркке парлаан. А эң-не бичии солуун — хемчээли 7,6х9,5 сантиметр —АКШ-ка парлаттынган.

«Р. Р. Донниллиң болгаш оон оолдары» парлалга черчилээ самында ортумаа-биле 1300000 тонна саазын болгаш 70000 тонна бүдүк чарыгдап турар. Ол парлалга черии АКШ-тың Чикагода турар.

ЫЯШ, ЫЯШ...

Делегейде эң улуг бүрүлер — бразиль болгаш амазонка пальмаларында. Оларның улуу 15 метр чедип турар. А эң бичии бүрүлүг ыяш — бистиинде ак болгаш кара самсаулдар. Оларның бүрүзүнүң улуу чүгле 3—5 миллиметр.

Делегейде эң улуг чимистиг ыяш — Индонезияның аргаларында үнүп турар хлеб ыяжы. Оон чимизи төгерик тыква хевирлиг, а деңзизи 25 килограмм чеде бээр. 20 — 25 харлыг бир ыңдыг ыяш чымчак болгаш амданыг чимистери-биле 2-3 кижини (бир ог-буле иштин) чыл дургузунда чемгерип шылаар.

Сейшель пальмазының чаңгыс тоорузунуң деңзизи 18 килограмм чедип турар. Оон долгандыр хемчээли бир метр ажыг. Чаңгыс ыяштың ыңдыг тоорүктер чеден-сезен хире. Оларның иниги деңзизи бир тонна ажа бээр.

Делегейде эң чаяк ыяш Африкада үнүп турар вельвичия. Оон уунуң чоону бир метр чедип турда, бедии үчүле 30 сантиметр хире. Ол солуу ыяш ийи-ле бүрүлүг. А назыны — 200 чыл. Эң бедик ыяш — Австралияда ыңдаль эвкалипт. Оон бедии 110 метр чеде бээр. Шаанда оон-даа бедик ыяштар турган.

«ЛЕС И ЧЕЛОВЕК» журналдан.

БЕЖЕН ЧЫЛ МУРНУНДА

1937 чылдың Май 1-ге тураскаатаан байырлал солуну апрель 29-та үнген. Анаа ТАРН ТК-ның Чиигизе секретары С. К. Токаның «1937 чылдың Май 1-нии хүнү» деп эгелеп чүүлү парлаттынган. Үк чүүлдү үш болукке чарганы солун: биргизинде делегей байдалы, ийигизинде — Май 1-де ССРЭ, үшкүзүнде — Май 1-де ТАР.

Оон Октябрьның социалистиг Улуг революциязының 20 чыл оон демдеглээринге ССРЭ-ниң болгаш ТАР-ның ажылчы чонларының канчаар белеткенин турганын билип ап болур. Үк байырлалга уткуштур совет улустуң маадырлыг күш-ажылының дугайын онзалап демдеглээн. Ол шыкаш ТАР-ның X Улуг хуралының шиитпирлерин амыдыралга боттандырар, капиталистиг эвес оруктар хөгжүлдезиниң чаа программазын чедиишкинниг күүседир дээш бүгү Тывага калбарган ажылыштың ончуккуларга дыңнатканы солун.

«Шыны» солун ынчаа ТАР-ның профессионалдар эвилелиниң ажылын чонга таныштырбышаан. Барыын-Хемчик, Бии-Хем, Каа-Хем кожуундарда нам чырдымышкынының дугайында делгерелгей материалларны парлаан. Барыын-Хемчик кожуунда Шүй сумузунуң араттары Шүй хемнин кемнилир ийи көвүрүнү кылганын ында нам үүрүнүң секретары Шагдыр медээлээн.

Н. КУНЧУН, курархив ажылдакчызы.

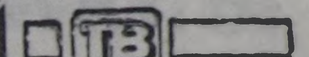

МАЙ 4-ТЕ

БИРГИ ПРОГРАММА МОСКВАДАН

7.00 — Эртенги гимнастика. Мультфильм. Музыка. 7.30 — « Че». 8.15 — Бут бомбүүнүң дончулалы. 9.00 «Кармакда хүн». Ураң-чечен фильм. 10.10 — 10.45 — «Бистиң-биле кады». 16.00 — Медээлер. 16.15 — Орус чугаа. 16.45 — Музыкалыг Фрунзе. Киргиз телевиденииниң дамчыдылгазы. 17.20 — Объектив. 17.50 — Социалистиг Күш-ажылдың Маадыры академик П. Г. Костюк-биле өөреникчилерниң ужуражылгазы. 18.35 — Мультфильмниң баштайгы көргүзүү. 18.45 — Бөгүн делегейде. 19.00 — Лургедээшкин. «Уралмаш. Керээ ёзулуг-даа ажылдап турар бүдүрүлгелериниң айтырыглары». 19.30 — «Эрик». ССРЭ-ниң Күрүшенниң үлегерлиг Бичё театрының фильм-шизиниң баштайгы көргүзүү. 21.00 — «Че». 21.35 — «Эрик». Фильм-шизиниң уланчызы. 22.45 — Бөгүн делегейде. 23.00—23.50 — Бут бомбүүнүң дончулалы.

ИЛИГИ ПРОГРАММА МОСКВАДАН

8.00 — Эртенги гимнастика. 8.15 — «Анна Сахарованың сагыш човаашкынары». Док. телефильм. 8.35; 9.35 — Физика. 6 класс. Энергия болгаш ажыл. 9.05 — «Павловск дугайында сактышкыннар». Эртем-тайылбырлыг фильм. 10.05 — ОПТУ сургуулдарынга. Информатиканың болгаш сачалга техниказының үндезинивери. Сачалга техниказының кыска төөгүзү. 10.35; 11.35 — А. Т. Твардовский. — «Делгеминиң ындында делгемнер. 10 класс. 11.05 — Эртем болгаш амыдырал 12.05 — «Дириге алырын дужаагаң». Ураң-чеченфильм. 13.30 — Тайбынның херээжелерге кижизидер. 14.00 — Медээлер. 14.05—15.15 — «Бүгүнгү ырлаар». Үш сериялыг док. телефильм. (ГДР). 18.00 — Медээлер.

КЫЗЫЛДАН

18.15 — Док. фильминиң программазы. 18.55 — «Азия төвү». Үндүрүлгеде: Медээлер. «Улуг Октябрьның 70 чылын төлептиг үткүүр». «Интенсивтиг технологияны иептерелдиниң айтырыглары» 19.15 — «Тываның экраннарында». Кино болгаш көрүкчү. 19.45 — Медээлер. 19.55 — Чарлалдар.

МОСКВАДАН

20.00 — «Тамчыктыг үзүнар, чаштар!». 20.15 — Бут бомбүүнүң дончулалы. 21.00 — «Че». 21.35—23.10 — «Өске кижиниң чагаалары». Ураң-чеченфильм.

агаар

Республикага шокар булуттаар, чагбас. Соңгу-чеен чүктен хаттың дүргенин секундада 5—10 метр. Дүне агаарның температуразы 8 — 12, чамдык черлерге 0 — 5 градус соор. Хүндүс 9—14, чамдык черлерге 0—5 градус чылыг болур.

Кызыга чуга булуттаар, чагбас. Дүне агаарның температуразы 1—3 градус соор, хүндүс 12—15 градус чылыг болур.

Редактор
В. С. ШАРАВИИ

КИНО

МАЙ 2-ДЕ

«НАЙЫРАЛ»: «Судьба барабанщика» 11.20, «Трембита» 9.30, 13.10, 15.00, 16.50, 18.40, 20.30 шактарда.

«КАА-ХЕМ»: «Король Дроздовник» 12.00, «Пацаны» 14.00, 16.00, 18.00, 20.00 шактарда.

«ВОСТОК»: «Друг мой Колька» 14.00, «Время сыновей» 15.50, 17.40, 19.30 шактарда.

«ПИОНЕР»: «За околицей дракон» 9.30, 13.00, «За явным преимуществом» 11.00, 15.00, 18.30, «Ягуар» 16.40, 20.00 шактарда.

МАЙ 3-ТЕ

«НАЙЫРАЛ»: «Судьба барабанщика» 11.20, «Трембита» 9.30, 13.10, 15.00 «Где ваш сын?» 16.30, 18.40, 20.30 шактарда.

«КАА-ХЕМ»: «Король Дроздовник» 10.30, «Сказание о Силаусе» 12.00, «Пацаны» 16.00, 18.00, 20.00 шактарда.

«ВОСТОК»: «Киносборник» 14.00, 15.20, 17.10, 19.00 шактарда.

«ПИОНЕР»: «За околицей дракон» 9.30, 13.00, «За явным преимуществом» 11.00, 15.00, «Ягуар» 16.40, 18.30, 20.20 шактарда.

«ЕНИСЕЙ»: к/б: «На алатом крыльце сидели» 14.00, «Крик дельфина» 15.30, 17.20 шактарда.

ШЫН Адресивис: 667000, Кызыл хоорай, Щетинкин болгаш Кравченко кудумчузу, 3

ТЕЛЕФОННАРЫ: редакторнуң 2-24-63, редакторнуң орлакчыларының 2-35-24, 2-23-54 харыысалгалыг секретарының 2-23-35, секретариатның 2-23-35, партийжи аныдыраа болгаш үлетпүр киллистериниң 2-31-75, пропаганда болгаш совет тургузуг киллистериниң 2-37-13, чагаа киллизиниң 2-41-27, информация киллизиниң 2-20-60, культура киллизиниң 2-23-54, көдө ажыл-агый киллизиниң 2-21-47, корректорларының 2-27-41, бухгалтериянның 2-12-45, солун келбейн барганда 2-32-75 телефонче болгаар.

Солуунуң индекизи 54241.
Чылда 300 катап үнер.
Хемчээли 2 парлалга аналы.
Тиражы 22108 эк.

Тыва АССР-ниң Ном үлүлүер чер, полиграфия болгаш ном садыының керектериниң талазы-биле күрүне комитединиң типографиязы, Кызыл, Щетинкин болгаш Кравченко кудумчузу, бажың № 1.

Чагыг № 3499.
ТС—00296.

Тувинская республиканская БИБЛИОТЕКА им. А. С. Пушкина

Кр

Бүгү чурттарның пролетарийлери, каттыжыңар!

ШЫН

СЭКП Тыва обкомунуң, Тыва АССР-ниң Дээди Совединиң болгаш Министрлер Чөвүлелиниң органы

№ 105 (13405) | 1987 чылдың май 5, вторник | 1925 чылда үндезилеттингеп | Өртээ 3 көпеек

ЧОННУҢ ИНДИРИ

Бүзүренчиг, барымдаалыг көргүзер

Эргим ломчукчу! Кайда-даа чурттап, шаңдыг-даа чай чок ажыл кылып турар болуңда, четтикпейн маңаарың, азы төнмээңде барып сыдып алыксаарың бир-де чүве бар болгай. Ол чүл? Сенээ аңаар дег херек болу бергеш солуп, сеткүүлдериң ышкажыл. «Почтачы бо-ла келир, бодум барып уткуй бээр мен» деп шүлүктей-даа, ырлай-даа каапталарың таварылга эвес-ле болгай. Ылаңгыя бөгүнгү чаа солуп, сеткүүлдерни бир-ле онзагай сонуургал-биле ломчукшаар сен. Чүге дизе бөгүн—ынак байырлалдарының бирээзи—ПАРЛАЛГА ХҮНҮ.

Бисте чаңчыл болу бергеш бо баймырлалдың эң башкы хөрүүтээлэп. Петербург. 1912 чылдың май 5. В. И. Ленинниң ортаныластааны «Искрадан» көзектелгеп, болушевичи ажык солуп «Правдаңың» бир дугаар номерин үнгеш, чуртка тарай бергеш. Холдан холче дамчып, амыдыралче бодуңуң узак оруум мынчан изеп эгелээн. Ол болуушкунга алдар кылдыр Парлалга хүнүн доктаадын турган. Ол хүнүү ажылчын парлалганын хүнү кылдыр Россияга бир-ле дугаар 1914 чылдың май 5-те эрттиргеш, а партияның XI съездиниң шиитпирин бүгүаар 1922 чылдан бээр оңу Парлалга хүнү кылдыр бисте доктаамал демдеглээр апаргаш. Оөң бир онзагай түүлү болза, хөй муң журналистериңиң, кодээ болгаш ажылчын корреспондентилериң, ном үндүрүкчүлериңиң болгаш полиграфистериңиң, солуннар болгаш сеткүүлдериңиң миллион-миллион тараачыларының арга-мергежилиниң оөң иегелделиг көргүзүү, ынак байырлалы болу бергеш.

Бо чылын Парлалга хүнү ленинчи «Правда» солуннуң бирги номериниң үнгеш хүнүнден бээр 75 чыл оюу-биле капсырлажып турар. Баштайгы номерни үндүрериңе Карл Маркстың төрүттүнгеп хүнүн шилип алганы база таварылга эвес. Оөң-биле революсчу демиселичилериңиң салгалдарының уламчылалдының, марксизмге, пролетаржы херекке шынчылын ол бадыткап көргүскен.

Маркстың парлалга дугаймында сөстерин бөгүн сагынмайн барбас ужурлуг бис. Ол хөйүү чугаалап турар. Мынча дээн: «...Ол болза чонның көскү караадыр, сагыш-сеткилиндир, чонның бодунга ёаулуг-ла бүзүрелдир, түс-түс киижилерни күрүне болгаш шиитпир-биле делегей-биле колбаштырып, чугаалаштырып турар амыдыралчы харылзаа-дыр...». Дыка-ла шын чугаалаан. Ам совет парлалганың, пропаганда болгаш массалыг информация чепсектериниң ролю база ужур-дузалы каңчаар-даа аажок өскен болгай. Ол—чонның индири-дир. Партия биле чонның аразында харылзажырының дээштиг чепсээ болу бергеш.

Бистиң парлалгавыстың хөгжүлдезиң, шиитпел амыдыралывыга оөң туружун тодаргаап турар чамдык сан-түңнерден көрээли. Бистиң чуртувуста шиитпи-биле 8 муң ажыг солун үнүп турар. Оларның аразында 32 төп, 158 республика болгаш аймак чүве чер-чер—край, область, хоорай, район солуннары бар. Үш муң ажыг улуг-улуг бүдүрүлгелер боттары хөй тираштыг солуннарлыг.

Профвилел, комсомол, массалыг өске-даа организациялар парлалга органнарлыг. Экономиканың адырларының — үлеттүр, түлүг, транспорт, кодээ ажыл-агый талазы-биле тускайжыттынган солуннар үнүп турар. Чогаалчылар, чуруккучулар, музыкантылар, театрның болгаш культураның, улус ооредилгелиниң, кадык камгалалдының, спорттуң болгаш өске-даа адырлар ажылдакчылары боттары парлалга шиирлериг, ол ышкаш журналдарның болгаш журнал хевирлиг үндүрүлгелериниң саны үшөк өскен болгаш олар ийлы-бүрү. Шиитпи-биле солуп, сеткүүлдерни ССРЭ-ниң болгаш даштыкы чурттарның ийлы-бүрү дылдарында парлап турар. Аңаа сонуургал кажангызындан-даа артык өскен.

Бөгүн чагыдылга албайн турар өг-бүлеңи тывары берге. Чижек кылдыр алырга, бистиң республиканың чурттакчылары, чүгле эртикен чыл-биле деңээрге, бо чылын төп. республика, район солуннарын хөйнү чагыдып алган. Нинтиин-биле бо чылын 350 муң экземпляр солуп, сеткүүлдер чагыттынган, оларның иштиңден төн солуннар 59 муң экземпляр. А бистиң республика солуннары, эртикен чылдынга деңээрге, бо чылын «Тувинская правда» 3 муң ажыг, «Шын»—2 муң ажыг экземпляр чагыттынган. Районнар солуннары иштиин-биле 11 муң экземпляр ажа бергеш. Республиканга чурттакчы бүрүзүнге 1,2 экземпляр солуп, сеткүүл онаажын турар.

Республика солуннарының арыннарынга үнүп турар материалдарның идей-политиктиг ужур-утказы бедик, техниктиг чыскаалдазы эвээн экижип, номчукчулар-биле харылзазы улам быжып турар. Ылаңгыя чүгле «Шын» солуңга хүндө-ле 25-тен 30 чедир чагаа номчукчулардан, кодээ болгаш ажылчын бижикчилерден кээп турарын чугаалаарга-ла четчир.

Ажык-чарлыг чорукту, шүгүмчүлелди болгаш бот-шүгүмчүлелди хөгжүдеринге парлалга чугула черни эдлеп турар. «Шын» болгаш «Тувинская правда» солуннарның арыннарынга шүгүмчүлелдиг материалдар СЭКП обкомуңуң база Министрлер Чөвүлелиниң талазындан деткимчелеп ап турар.

Амгы бо, бистиң үеде ышкаш, партияның талазындан, чонның талазындан бодунга шак мындыг ханы бүзүрелди парлалга кажан-даа эскербейн чораан. Парлалганың харыысалгалыы бо хире бедикке кажан-даа турбаан. Ук бүзүрелди бадыткаары журналистериниң амгы үеде кол сорулгазы ол.

Партия Төп Комитедиң, Секретариат болгаш ТК-ның Политбюроазу парлалгаже каңчаар-даа аажок улуг инчээгейни салбышаан, ону дорт удуртуп турар. Бо чылдың февраль ортан үезинде СЭКП ТК-га журналистер-биле ужуражылга болган. Ужуражылга-беседа, ажык чугаа алды шак уламчылаан. СЭКП ТК-ның Чиңгине секретары М. С. Горбачев аңаа чүве чугаалаш, эде тургустунуушкун, дүргедээшкин байдалдарында парлалганың ажыл-чорудулгазының чугула углавышкыннарын тодаргайлаан. Ону журналистер ажыл-херээже удуртулга, программа кылдыр хүлээп алган. Ол углавышкыннар ССРЭ-ниң Журналистер эвилелиниң VI съездизинге практиктиг ажыл-херек кырында каңчаар боттандыралының сорулгаларыңче кичээнгейни база катап угландырып турар.

Кол-ла чүве—парын, берге чорудулга болур эде тургустуунушкунуң каңчаар боттанып турарын бүзүренчиг, барымдаалыг, шынныы-биле көргүзери. Оөң-биле кады редакциялар боттарының ажылын эде тургуспушаан, журналист бүрүзүнүң чогаадыкчы аргаларын улам өстүрери. Ол ийи сорулга аразында тудуш харылзаалыг. Эде тургустунуушкунуң ажыктынының дугаймында хөй-ле иишти тайылбырлар бээрин эвээжеткеш, ажыл-агыйжы чорук, эвээн-даа бол эки дуржулга дугаймында хөйнү бижиир херек.

Солун мобилизакчы хүлээлгезин ажылчын болгаш кодээ бижикчилерге даянмайн, долузу-биле күүсеңер шыдавазы билдингир. Үе-биле деңге базып, боттары эде тургустунумаан, отчет хевирлиг, эрең-гей үүрмек материалдардан чайлааш, долгандыр турар хайныкаан амыдыралды, ажылыштың партияның XXVII съездизиниң шегелделериңе дүүштүр хандыр аналитен көрүп тургаш, ында тыптып турар чаа түүлдерни, болуп турар өскерилгелерни көргүзүүбиле эскерип, оларны фактылар-биле бадыткап, боттуг тодаргай кылдыр олар бижээн турар ужурлуг. «Номчудуң бе?» деп улус айтыржыш, сураглажы бээр дээштиг материалдар солун арыннарыңга үнгеш турарыңга олар үлүүн кирер хүлээлгелиглер.

Журналистер, редакция коллективтери, ном үндүрер чер болгаш полиграфистер, ажылчыя болгаш кодээ бижикчилер Парлалга хүнүн амыдыралдың бүгү ыдыларында хаңы эде тургустунуушкунуңуң чорун турар амгы шиитпирлиг үезинде демдеглевишаан, СЭКП-ниң XXVII съездизиниң, ТК-ның январь Пленумунуң шиитпирлерин практиктиг ажыл-херек кырында каңчаар боттандыраринның сорулгаларыңче кичээнгейни база катап угландырып турар.

ЧАРЫШТЫҢ ТИИЛЕКЧИЛЕРИ

«Тыва сүт тудуг» трестиң бүдүрүлгелериниң аразында сопиалистиг чарышка автобазаның коллективи тиилекчи болуп, шилчиир Кызыл туктуг болгаш Улус ажыл-агыйының чедиишкиннериниң дедлегленгенче баар ийи путёканы шаңналга алган.

Автобазаның коллективи чүгле сөөртүрүүнүң планын 100,2 хуу, чүгле сайгарылгазының 108,4 хуу бүүседи.

Чарыштың мурнуку одуруунда А. Я. Харинниң удуртканы «КамАЗ» чолаачыларының бригадазы чоруп турар. Тергиинеринең тергиини А. А. Фетисов, В. А. Казанцев болгаш оөң-даа өске чолаачылар үеин мурнаанарының одуруунда. Н. К. Пасохинниң башталыы бригада база планныг онаалдаларын ажыр күүседип келген.

Автобазаның эң тергиин ийи чолаачызы шаңнал путёвка-биле Улус ажыл-агыйының чедиишкиннериниң дедлегленгенче ажыглаптырлар.

Амгы үеде автобазаның чолаачылары суттарылга системазының тудугларынга ажыглаар демир-бетон кылыглар бүдүрер цементиин Саян артындан эккеп турар.

Г. БЕСПАЛОВА.

С. Х. Кара-Салды, Н. Н. Ооржакты, Ф. Л. Спиридоновту, М. Л. Тонкинаны Тыва АССР-ниң Дээди Совединиң Президиумунуң Хүндүлел бижии-биле шаңнаар дугайында

ТЫВА АССР-НИҢ ДЭЭДИ СОВЕДИНИҢ ПРЕЗИДИУМУНУҢ ЧАРЛЫЫ

Парлалгага хөй чылдарда үре-түңнелдиг ажылдан келгени дээш база Парлалга хүнүн таварыштыр Тыва АССР-ниң Дээди Совединиң Президиумунуң Хүндүлел бижии-биле шаңнаары болза:

Севил Хертековна **Кара-Салды**—«Шын» солуңуң редакциязының улуг корректору.

Намчал Намдаковна **Ооржакты**—«Шын» солуң редакциязының килдис эргелекчизи.

Фёдор Лукич **Спиридоновту**—«Тувинская правда» солуңуң редакциязыкты харылзалгалыг секретарының оралакчызы.

Маргарита Леонидовна **Тонкинаны**—«Тувинская правда» солуңуң редакциязының улуг корректору.

Тыва АССР-ниң Дээди Совединиң Президиумунуң Даргазы Ч-Д. ОНДАР.

Тыва АССР-ниң Дээди Совединиң Президиумунуң Секретарының орнунга В. КОЧЕРГИН.

Кызыл хоорай, 1987 чылдың апрель 29.

БЕДИК ШАҢНАЛ-БИЛЕ

Бүгү-ниилелдиг социалистиг чарыжының түңнелдерин ёзуглаар бо чылдың бирги кварталында Тыва АССР-ниң сан-хөө органнары ССРЭ-ниң Сан министерствозунуң болгаш Күрүне албан черлериниң профсвилелиниң ТК-зының шилчиир Кызыл тугу-биле шаңнаткан.

Эң эки журналисчи ажыл дээш 1986 чылда Тываның журналистер эвилелиниң шаңналының лауреады атты «Шын» солуңуң культура килдизиниң эргелекчизи К. К. Чоодуга, «Тувинская правда» солуңуң үлеттүр килдизиниң эргелекчизи В. А. Гайтовка тывыскан.

К. К. Чооду — ажыл-ишчи киижилер дугайында белүк очерктери дээш, В. А. Гайтов — «Ажыктыг чорук болгаш шынар — дүргедээшкиниң үндезини» деп темага бижээни болуп үүлдери дээш шаңналга киргеннер. Шаңнал-биле, эргим эптер!

БОДАЛДЫҢ, АЖЫЛ-ХЕРЕКТИҢ БОЛГАШ СӨСТҮҢ ШЫНЫ

Баштайгы белеткел ажылдарның чорутканының түңнелинде, эң баштайгы тыва солун 1925 чылдың август 31-де эрги моол бижик-биле моол дыл кырында «Эрге-шөлээлиг Таңды Тыва» деп ат-биле үнгеп. Тывага баштайгы чаартылгаларның чылдарында тыва солуннуң бирги номерин үндүрериңе киришкеп «Правда» солуннуң хоочун ажылдакчылы Ф. Пудалов 1926 чылда РКП (б) ТК-ның «Красный печать» деп сеткүүлүнге тыва национал солуннуң баштайгы үндүрүлгезиниң дугаймында мынчаар бижээн: «Национал үжүк-бижии чок улустуң дылынга солун үндүрери ышкаш берге чүве кайда боор. Ынчалза-даа оөң чалданмаан бис...».

Бо хүнүмде бистиң чуртувустуң кайы-даа булуңунда эде тургустунуушкун чорун турар үеде парлалганың ролю улам улгатканы. Ынчангаш солун ажылынга эде тургустунуушкунну чорударынга арга-сүме, дуза кадары-биле «Правда» солуннуң редколлегия кежигүнү, маркесчи-ленинчи теорияны пропагандалаар талазы-биле киллистиг эргелекчизи В. С. Глаголев бистиң республикада алдан келген. Бо хүнүмде «Правда» солуннуң тургустунганының 75 чыл ою база болуп турар. Ынчангаш бистиң корреспондентивис ол дугайын «Шынның» номчукчуларынга чугаалап бээрин оөң дилээн.

Эрги чыл саналгыныбиле 1912 чылдың апрель 22-де (чаа чыл саналгыныбиле май 5-те) Петербургка Иваново (амгы Социалистическая) кудумчузунга инженер Березиниңиң Уран парлалга эштежилгезиниң типографиязынга ажылчыннарның хүн санында үнер «Правда» солуннуң баштайгы номерин парлап үндүргеп. Оөң доктаамал ажылдакчыларының аразынга оөң үүлеңилекчизи болгаш идея талазы-биле удуртукчузу В. Ильин — Владимир Ильич Ульянов (Ленин) санаттырып турган.

Эң тургустуунган иишти орус солун орус хосталгалыг шынчээшкинге, большевик партияны тургузарынга болгаш ажылчын ацтының диктатуразы дээш оөң ленинселинге онза улуг ужур-дузалыг деп, Ленин санап турган. 1899 чылда-ла, кажан Россияга профвилелдер, европа пролетариадының ажыглап турганы ол буржуаа демократияның сонгалы бээри чок турда, Владимир Ильич мынча деп биижээн: «Политиктиг хосталганы чаалап албаавышта ол бүгүнү, ылап-ла ол бүгүнү солуур чүве революсчу солун болур ужурлуг, ол чокка бүгү ажылчын шынчээшкининиң кандыг-даа калбак организациязы биске болдунмас. Сударзелерге бис бүзүревес бис, ийи-чаңгыс революсчу хөделиишкиннер-биле чазакты дүжүр октаарындан ойталап турар бис: ...пропагандалап, организастап өөренир херек — ол ажыл-чорудулганың теп чери чүгле партияның органы болур болгаш болган турар ужурлуг» деп, герман социал-демократияның хоочуну Либкнехтиң сестери бистиң ажылывыстың херек кырында лозуңу болур ужурлуг», «Партияның иишти органын» тургузары-биле партийжи эң чугула сорулганы күүседири-биле— «ажылчыннарның полицияга болган эрге-чагыргага бүдүүлүк көөр хөөн чок чорууң... хаан чазаанга удур мелередлиг көөр хөөн чок поруште болгаш ажылчын ангының болгаш бүгү оруе улустуң эргелери» деп шыдамыккай демиселеди чорударынче шиитпирлиг болурумче шилчидери-биле» Ленин холбаттырып чораан.

Тургустунуп турган үезинде «Правда» ажык болгаш чаңыг революсчу ажылчын парлалга талазы-биле маадырлыг, тоогулуг турган. В. И. Ленинниң редакторлаавы-биле үнүп турган иишти орус политиктиг марксисчи солуннуң — «Искраның» үидезини чаңчылдарынга даянып турган. Ол солун 1900 чылдың декабрь 11-де (24-тең) 1903 чылдың октябрь 19-ка ноябрь 1-ге) чедир үнүп турган. Ангы-аңгы социал-демократтыг бөлүмнериң марксисчи партияга каттыштырарынга, РСДРП-ниң ийиги съездизиниң (1903 ч.) белеткээрингe «Искра» шиитпирлиг рольду ойнаан. А кажан меньшевиктер ону большевиктер-биле демиселеде ажыглап эгелей бээрге, Ленин редакциядан үне берген. Большевиктер болдунуң «Вперед» солуннуң тургузуп алганнар. Баштай ол Женевага чажыды-биле, оөң соонда Петербургка ажыы-биле үнүп турган. «Правданың» мурнунда үнүп турганы солуннары ыылдыр «Волна», «Пролетарий», «Новая жизнь», «Звезда» солуннарны адап болур.

1905 чылда улус массаларның аптырганының соонда үр чылларның дургузунда каранғы дүмбей реакцияның соонда, 1912 чылда Россия чаа революсчу көдүрүүшкүнүүн үезинче шилчип киргеп. Ленаның алдын уургайынга ажылчыннарны боолаанны хаан чазактың эргечагыргазынга удур массалыг политиктиг ажыл соскадыышкыннарын болдурган. Ажылчы чонның эң калбак келектеринге тааржыткан солун херек апаргаш. Ынаыг болгаш бүгү оруе улустуң эргелери» деп шыдамыккай демиселеди чорударынче шиитпирлиг болурумче шилчидери-биле» Ленин холбаттырып чораан.

Тургустунуп турган үезинде «Правда» ажык болгаш чаңыг революсчу ажылчын парлалга талазы-биле маадырлыг, тоогулуг турган. В. И. Ленинниң редакторлаавы-биле үнүп турган иишти орус политиктиг марксисчи солуннуң — «Искрадан

Бөгүн — Парлалга хүну

«ПРАВДА» СОЛУН 75 ХАРЛААН

Большевичин массалыг «Правда» солунунуң бирги дугаары 75 чыл мурнуунда үнген. «Правданың» төрүттүнген оң хүнү чаңчыл болган байырлал — Парлалга хүнү апарган. Солуннарның болган журналларның, ном үндүрер черлериниң болган полиграфия үлеттүрүнүң ажылдакчылары Парлалга хүнүн миллион-миллион номчукчулар, хой-нимчи корреспондентилери-биле кады демдеглеп эрттирип турар. «Правданың» болган бүгү совет парлалганың өгезинге В. И. Ленин турган. Солунну ол массалыгның идейлиг нижиндилгезинниң күүлүг чевээ, инитилелдиң политиктиг удуртукчузу кылдыр сеңнээ чораан. «Правда» — Совет Эвилелиниң Коммунистиг партиязының Төп Комитединиң органы. Ол хүнүң-не 11 миллион 350 муң тираждыг үнүп турар. Ындыг болзажок солуннуң номчукчулары оон хой. Совет Эвилелиниң бүгү булуңнарында тургускулаан витриналарга «Правданы» хүнүң азып турар.

«Правда» хүнде ийи удаа — эртен болган бээзэ үнүп турар. Чүге дээрге бистиң калбак-делгем Төрээн чуртувустуң кайы-даа девискээринде чурттап турар чагыккылар оны хүнүң-не эртенгиниң 8 шакта алыр ужуруг. Солунну Совет Эвилелиниң 57 типографиязында парлап турар. Бирги үндүрүлгени харылзаанның спутниктерин дамчыштыр чуртуң 17 хоорайынче дамчыдып турар. Олардан өске 38 хоорай оны фототелеграф дамчыштыр ап турар. Ыракы Чөөн чүнче солуннуң матрицаларын самолет-биле чорудуп турар. Кежээ үнген солунну Москвага, Ленинградка, Киевке болган ССРЭ-ниң Европа кезээниң өске-даа областарынга тарадып турар.

Солунга кол дыңнадыгларны оон чуртта 60 хире, даштыкыда 40 ажыг түскай корреспондентилери берип турар. СЭТА-ның болган улуг-улуг информация агентилелдериниң материалдары база-ла ажыглаттынып турар. Штаттан дашкаар корреспондентилериң болган бижикчилериниң чагаа-дарын солун хөйү-биле ап турар.

ЧУРУКТА: «Правданың» харылсалгалыг секретары А. Т. Карпычевтиң солуннуң өлчегзиг дугаарынга македин тургузар талазы-биле планнарны эрттирип турары. (СЭТА-ның фотозу).

Май 5-те «Правда» солунунуң баштайгы дугаары үнгеннден бээр 75 чыл оң боон турар. Ол совет парлалганың улуг байырлалы. Солуннуң үндезилекчизи, идейлиг соруң киржикчизи болган бирги редактору Владимир Ильич Ленин турган. Ажылчыннарның хүнүң үнер, массалыг ажык солуннуңуң бирги дугаарын Петроградка Ивановская кудумчуда № 14 бажында Березинниң типографиязынга парлап үндүрген. Ам ол бажыңны Социалистическая кудумчуда № 14 бажың дээр. Владимир Ильич революция мурнуунда үеде-даа, Октябрь революциязының соонда-даа ооң ажылын хүн бүрү удуртуп турган. Солунга ооң бижээн материалдарын улуг улуг солуурган-биле номчуп турган.

«Правда» солуннуң тургустунганы Нева хемге хоорай-биле тудуш харылзаалыг. Солуннуң тоорүүзү-биле холбашкан бүгү-ле үүлдерни Ленинградчылар коңчуг камныг камгалап-надаглап чорууллар. «В. И. Ленин болган «Правда» солун деп музейни ында тургускан. Революция мурнуунуң кадыг-дошкун чылдарында солунну канчаар үндүрүп база тарадып турганының дугайын музейниң материалдары тоорүп турар.

ЧУРУКТА: Ленинград телеграфының солун хүлээп алыр цехи. Мурнуку одуруг-да электромеханик Т. Микешко биле улуг инженер Э. Трифонованың «Правда» солунунуң фототелеграф-биле хүлээп аңдыңган аппаратын ында турары. (СЭТА-ның фотохрониказы).

ОДУРУГ БҮРҮЗҮ ДЭЭШ ТУРЖУР

Бо юбилейлиг чыл мээң аңмыдыралымга уттундурбас болуп артаан. Төрээн чуртувустуң ажыл-бүрү будуңнарындан келген делегаттар-биле кады ССРЭ-ниң Журналистер эвилелиниң VI съезжизинге киристим. Бо чылдың мартының 14 — 17 хүннеринде Москвага өрткен ол съезжиге ССРЭ-ниң Журналистер эвилелиниң 85182 кежигүнүнүң улуг отрядының төлээлекчилери 729 кижи, ол ышкаш съезжиге чалаттырган хой-хой кижилер Советтер бажыңының Колониалыг залынга чыылдывыс. Олар массалыг информация чепсээниң ажылын сайгарып, боттарының арга-дүржулгазын солчуп, эде тургустуунушкунуң негелделеринге дүүштүр амгы үеде канчаар ажылдаарының сорулгаларын тодаратканнар.

Амгы үеде массалыг информация чепсээниң үжүрүтказы үлегдип, партийжи үзел-бодалдың илередикчизи, ону бадыткаарының чепсээ болуп турарын партияның XXVII съезжизинге СЭКП ТК-ның Политиктиг илеткелинде демдеглээн. Ол сестериниң херек кырында боттанныышкынының чижектерин журналистер съезжизинге улам тодазы-биле киирип турар. Кежээ үнген солунну Москвага, Ленинградка, Киевке болган ССРЭ-ниң Европа кезээниң өске-даа областарынга тарадып турар.

Солунга кол дыңнадыгларны оон чуртта 60 хире, даштыкыда 40 ажыг түскай корреспондентилери берип турар. СЭТА-ның болган улуг-улуг информация агентилелдериниң материалдары база-ла ажыглаттынып турар. Штаттан дашкаар корреспондентилериң болган бижикчилериниң чагаа-дарын солун хөйү-биле ап турар.

ЧУРУКТА: «Правданың» харылсалгалыг секретары А. Т. Карпычевтиң солуннуң өлчегзиг дугаарынга македин тургузар талазы-биле планнарны эрттирип турары. (СЭТА-ның фотозу).

Бо юбилейлиг чыл мээң аңмыдыралымга уттундурбас болуп артаан. Төрээн чуртувустуң ажыл-бүрү будуңнарындан келген делегаттар-биле кады ССРЭ-ниң Журналистер эвилелиниң VI съезжизинге киристим. Бо чылдың мартының 14 — 17 хүннеринде Москвага өрткен ол съезжиге ССРЭ-ниң Журналистер эвилелиниң 85182 кежигүнүнүң улуг отрядының төлээлекчилери 729 кижи, ол ышкаш съезжиге чалаттырган хой-хой кижилер Советтер бажыңының Колониалыг залынга чыылдывыс. Олар массалыг информация чепсээниң ажылын сайгарып, боттарының арга-дүржулгазын солчуп, эде тургустуунушкунуң негелделеринге дүүштүр амгы үеде канчаар ажылдаарының сорулгаларын тодаратканнар.

Амгы үеде массалыг информация чепсээниң үжүрүтказы үлегдип, партийжи үзел-бодалдың илередикчизи, ону бадыткаарының чепсээ болуп турарын партияның XXVII съезжизинге СЭКП ТК-ның Политиктиг илеткелинде демдеглээн. Ол сестериниң херек кырында боттанныышкынының чижектерин журналистер съезжизинге улам тодазы-биле киирип турар. Кежээ үнген солунну Москвага, Ленинградка, Киевке болган ССРЭ-ниң Европа кезээниң өске-даа областарынга тарадып турар.

Солунга кол дыңнадыгларны оон чуртта 60 хире, даштыкыда 40 ажыг түскай корреспондентилери берип турар. СЭТА-ның болган улуг-улуг информация агентилелдериниң материалдары база-ла ажыглаттынып турар. Штаттан дашкаар корреспондентилериң болган бижикчилериниң чагаа-дарын солун хөйү-биле ап турар.

ЧУРУКТА: «Правданың» харылсалгалыг секретары А. Т. Карпычевтиң солуннуң өлчегзиг дугаарынга македин тургузар талазы-биле планнарны эрттирип турары. (СЭТА-ның фотозу).

Бо юбилейлиг чыл мээң аңмыдыралымга уттундурбас болуп артаан. Төрээн чуртувустуң ажыл-бүрү будуңнарындан келген делегаттар-биле кады ССРЭ-ниң Журналистер эвилелиниң VI съезжизинге киристим. Бо чылдың мартының 14 — 17 хүннеринде Москвага өрткен ол съезжиге ССРЭ-ниң Журналистер эвилелиниң 85182 кежигүнүнүң улуг отрядының төлээлекчилери 729 кижи, ол ышкаш съезжиге чалаттырган хой-хой кижилер Советтер бажыңының Колониалыг залынга чыылдывыс. Олар массалыг информация чепсээниң ажылын сайгарып, боттарының арга-дүржулгазын солчуп, эде тургустуунушкунуң негелделеринге дүүштүр амгы үеде канчаар ажылдаарының сорулгаларын тодаратканнар.

Амгы үеде массалыг информация чепсээниң үжүрүтказы үлегдип, партийжи үзел-бодалдың илередикчизи, ону бадыткаарының чепсээ болуп турарын партияның XXVII съезжизинге СЭКП ТК-ның Политиктиг илеткелинде демдеглээн. Ол сестериниң херек кырында боттанныышкынының чижектерин журналистер съезжизинге улам тодазы-биле киирип турар. Кежээ үнген солунну Москвага, Ленинградка, Киевке болган ССРЭ-ниң Европа кезээниң өске-даа областарынга тарадып турар.

Солунга кол дыңнадыгларны оон чуртта 60 хире, даштыкыда 40 ажыг түскай корреспондентилери берип турар. СЭТА-ның болган улуг-улуг информация агентилелдериниң материалдары база-ла ажыглаттынып турар. Штаттан дашкаар корреспондентилериң болган бижикчилериниң чагаа-дарын солун хөйү-биле ап турар.

ЧУРУКТА: «Правданың» харылсалгалыг секретары А. Т. Карпычевтиң солуннуң өлчегзиг дугаарынга македин тургузар талазы-биле планнарны эрттирип турары. (СЭТА-ның фотозу).

Бо юбилейлиг чыл мээң аңмыдыралымга уттундурбас болуп артаан. Төрээн чуртувустуң ажыл-бүрү будуңнарындан келген делегаттар-биле кады ССРЭ-ниң Журналистер эвилелиниң VI съезжизинге киристим. Бо чылдың мартының 14 — 17 хүннеринде Москвага өрткен ол съезжиге ССРЭ-ниң Журналистер эвилелиниң 85182 кежигүнүнүң улуг отрядының төлээлекчилери 729 кижи, ол ышкаш съезжиге чалаттырган хой-хой кижилер Советтер бажыңының Колониалыг залынга чыылдывыс. Олар массалыг информация чепсээниң ажылын сайгарып, боттарының арга-дүржулгазын солчуп, эде тургустуунушкунуң негелделеринге дүүштүр амгы үеде канчаар ажылдаарының сорулгаларын тодаратканнар.

Амгы үеде массалыг информация чепсээниң үжүрүтказы үлегдип, партийжи үзел-бодалдың илередикчизи, ону бадыткаарының чепсээ болуп турарын партияның XXVII съезжизинге СЭКП ТК-ның Политиктиг илеткелинде демдеглээн. Ол сестериниң херек кырында боттанныышкынының чижектерин журналистер съезжизинге улам тодазы-биле киирип турар. Кежээ үнген солунну Москвага, Ленинградка, Киевке болган ССРЭ-ниң Европа кезээниң өске-даа областарынга тарадып турар.

Солунга кол дыңнадыгларны оон чуртта 60 хире, даштыкыда 40 ажыг түскай корреспондентилери берип турар. СЭТА-ның болган улуг-улуг информация агентилелдериниң материалдары база-ла ажыглаттынып турар. Штаттан дашкаар корреспондентилериң болган бижикчилериниң чагаа-дарын солун хөйү-биле ап турар.

ЧУРУКТА: «Правданың» харылсалгалыг секретары А. Т. Карпычевтиң солуннуң өлчегзиг дугаарынга македин тургузар талазы-биле планнарны эрттирип турары. (СЭТА-ның фотозу).

ООН КИЖИЛЕР ҮЗҮЛБЕС

Кызыл хоорайның Союзпечать агентилелиниң даргазы Е. П. Мурашко-биле бээдамажып ора, төлептиг ажылынга кызымак кижилер хой бе дээрзин айтырдым.

— № 10 киоскунуң ажылын барып сонуургап болур силер. Ай саныңда планныг онаалдазын үргүлүү ажыр күүседип келген улус — деп чугаалады...

Кочетов кудумчувунда «Детский мир» садыг дужун. да турар ол киоскуга чеде бергеш, ооң ажылдакчызы В. П. Пастухованың ажылынын-биле таныштым.

Киоск хой чон оруунда болгаш эртеки-дүшкен садып алыкчылар үзүлбес. Парлалга продукциязын ында коску черлерде көрүштүг кылдыр делгээн. Кандыг солуннар, журналдар барын кижи аңаа чеде бергеш дораан-на эскерер.

Фанна Петровна-биле чугаалажып турумза, улуг назылыг садып алыкчы чедип келгеш, чугаавыска киржип берди.

— Мен бо киоскуну докпаамал садып алыкчызы мен. Хүн бүрүнүң амыдыралындан чида калбазы-биле «Правда», «Комсомольская правда» солуннарны база журналдарны садып, делегейде болгаш чуртта болуушкуннарның дугайында сонуургап, үргүлүү момчуп турар мен. Ажылдакчыларның каймаы-даа эвилеңээлдек, акы улус. Олардың хорадап, хыйланып турганын черле көрбедим. Сагыш човаңгыр, кижи чедип келирге, херек түүлдерни бөлгеш, баар тык кырынга салып бээр. А бир эвес чаа солуннар, журналдар келген болза, ону ында-ла көргүзер, алыр. ал базын айтырар. Эң кол чүве киоскуну ой-шаанда ажыдып, ажыл шагын чоп ажыглаар улус —дей-дир. Ол — Ада-чурттуң Улуг дайынының хоочуну пенсионер П. М Беркович болду.

Олар боттарының ак сет. киилдиг кызымак ажылы, чонга эвилеңээлдек чаны-биле садып алыкчыларга хүндүткелдиглер. Кижиниң ажылынын чинчаар үнелээри кымга-даа коруңчуг. Садып алыкчының чугаазынга Фанна Петровна мынчаар харылады:

— Шынап-ла ажылга ижигип, элээн үр үеде ажылдап келдим. Хоорайның Союзпечать агентилелиниң киоскулар аразында чарлаан социалистиг чарышынга эки түңнелдиг болдувус. Калы ажылдап турар ажым З. Г. Батурина маңаа база үр ажылдап келгем. Ынчангаш чонның хереглелии эки билир бис. Бирги кварталдың планыны онаалдазын 104,5 хуу, апрельдиин 101,5 хуу күүсетткен бис.

— Ажылынарга шинитпирлеже чогуур айтырыглар бар бе?

— Ийе, таарымча чок байдалдар бар. Хандырар ужурлуг черлер киоскуларны парлалга продукциязы-биле четпес хандырып турар. Планныг онаалга күүседир дээш киоскуларга чүүл-даа садып турар. Журналдар эвээш. «Огонёк», «Смена» база өскедээ журналдар-биле киоскуларны доктаамал хандырары күзенчиг — деп, Фанна Петровна чугаалады.

Н. ДОНГАК.

БИЖИКЧИЛЕН ЭГЕЛЭЭНИ

— Каш чыл бурунгаар чүве. «Шынга» материал бижиримни шенеп өгелээним ол. Шилип алган темаларым — кодаанның ажыл-ишчилериниң ыяшкыя малчын, кадарчы кижениң чымыштыг ажылы механизаторларның сезонныг ажылдар үезинде бедик дужут дээш демиселге кинрген үлүг-хуузун көргүзүп. оларның арга-дүржулгазындан эскерген үүлдериминн номчукчуга барааладырым. Оон айгыда тудугда ажыл-ишти көргүскен чамдык материалдарны база бижигилеп. Солун ажылы-биле ынчаар чоорту таныжып, редакция-биле доктаамал харылзаанны тудуп келгеним бо— деп, «Шынның» идепкейлиг бижикчилериниң бирээзи амгы үеде Тываның телетовуунуң аппарат чырыдыкчызы Допчут-оол Салчак чугаалады.

— Амгы үеде планныар кандыгыл? —деп оон айтырдым.

— Барыын-Хемчиктиң Эрги-Барлык суурда ажылдап, чуртап турар Сааның коллективинде ажыл-агыйга ажылдаар техниканы чогаадып тургузарынга суңдулуг чоруун момчукчуларга сонуургадыр күзелдигмен. Ооң чогаалыкчы, чаартыкчы ажылы солун киижи. Үндүр бижип каапкан эрги машинадар кевекториидеи чогаадыкчы аргабиле бир машинаны ол кылган. Ону хой кажаазының коргеңнин хоорарынга таарыштыр чогаатkан. Чоокку үеде база бир ыдыг машинаны чогаадып кылырын ол планнап алган. Оон айгыда «Барлык» совхозтуң Аксы-Барлык салбырында мурнакчы кадарчы Эрес-оол Шойгуевич Хертектиң арга-дүржулгазын солуга база бижиримен. Эрткен чылын ук малчын төрүүр чүс хойдан ий 122 хураганны мекди камгалап алган. Кол-ла чүве — ооң чедимишкинеринин чажыдын чырыдары.

Бо хүннерде бистиң амыдыралывыста эде тургустуунушкун дугайын бижикче, бижикчи киижи болу хамыктың мурнуунда эде тургустунар үжүрлүүн ол эки билир. Ынчангаш хууда үлегер каапкан негеттинер. Допчут-оол Сереновиң Салчак (чуруктa) тос үругну өстүрүп, киижизиткен үлегерлиг адаа. Ооң ийи оглу Совет Армиязының хүрээлеңиндеп халажып келгеш, кайыыда-даа чолаачылай-бергеннер. База бир оглу техникум сургуулу. Оон бичии уругларының —алды киижи школачылар. Оларниң өөредилге, киижизидилгеен дээш база-ла сагыш салган чоруур.

Бижикчи киижи амыдыралда кандыг-даа ажыл-херекке сонуургалдыг, экеримчел болган негелделиг. Допчут-оол Салчак шидыгларның бирээзи.

А. ДЫРТЫЯ-ООЛ, ажылчын бижикчи.

Төөгү арыннарындан

БАШТАЙГЫ СОЛУННАР

Тываның баштайгы солуну «Красный пахарь» 1924 чылда үнүп эгелээн. Ол РКП (б)-ниң Тывада райбюрозунуң база РСТК-ның (Бот чагыргалыг күш-ажылчы орус колониязының) органы турган. Ол чылдың августа Кызыл хоорайга РСТК-ның сессиязынга солуннуң бирги номери үнгениниң дугайында ооң редактору телээлерге дыңнаткан.

Олар солун-биле таныжып көргеш, шупту чаңгыс үнбиле чагыдып алганының дугайын персоналдыг пенсионер чораан Ф. Шадрин «Тувинская правданың» 50 чыыл да сактып бижээн. Ол мынчаарда Медведевка суурдан келген толээ турган, ынчаар солуннуң баштайгы чагыккыларының бирээзи болган. Солун чонунуң улуг сонуургалын хайныктырган. Улуг-даа бичии-даа кижилер аажок сонуургап, ыяштыр номчуулга-ны-даа организастап турган. Ол солун 1934 чылдан бээр «Вперед», а 1942 чылдан «Тувинская правда» деп ат-биле үнүп келген.

1925 чылдың августа 31-де «Эрге чолаа» бүүкй Тува» («Эрге шөлээлиг бүгү Тыва) деп баштайгы национал солун үнүп эгелээн. ТАРН ТК-ның органын тургузарыгре РКП (б) ТК болгаш Совет чазак тыва улуска акыдуунаның улуг дузазын көргүскен РКП (б)-ниң район бюрозу ол айтырыгны 1924 чылдаа-ла көдүргеш, ону боттандырары-биле кереек кырында ажылдарны кылган. 1925 чылдың апрель 16-да болган хуралын-га мынчаар демдеглээн: ССРЭ-ниң даштыкы херекте-улус комиссариазы типография станогун, ооң шрифтилерни, газазынны болгаш өске-даа материалдарны, а олар-биле кады ТАРН ТК-ның органын үндүреринге херекте-моол шрифти чорудуп бергеп. Типография херээн билир ийи-оруукчуну, машиннести, түскай артеминг киижиин чалап эк-келген. «Красный пахарь» солуннуң редакциязынче солун херээн өөренири-биле моол бижин билир кижилерни чоруткан. Ынчангаш үе-биле дейге базар, ону харылзаа мурнаар сорулгалыг бис.

А. ДАВЫДОВ, республикаңың Союзпечать агентилелиниң начальнигы.

НЕГЕЛДЕЛЕРНИ БАРЫМДААЛАП...

«Зэрбек» совхозта К. Т. Бичө-оол он чыл дургузунда почта салбырында ажылдап, малчыннарже солуннар болгаш сетүүлдерни чедирип турар.

— Боттарының чагыдыларын дарый немчуур дээш хөйжулар шаңан турар. Ынчангаш солуннарны болгаш сетүүлдерни дарый чедирип турар мен — деп, ол чугаалаар.

ЧУРУКТА: Кол-ныс Бичеоол.

В. ЧАМЗЫННЫҢ фотозу.

Киоск салыгжылары В. П. Пастухова болгаш З. Г. Батурина олар Кызылдың Союзпечать салбырының коллективинде хүндүткелдиглерниң одуруунда. Кочетов кудумчувунда № 40 магазинниң чанында ол киоскиге үр үеде олар ажылдап, ажылынга ак сеткилдинн, билигмергежилдинн, инициативалыын кергүскен. Бо мурнакчылар парлалга продукциязының ассортиментизин садып алыкчыларың негелделерилерин барымдаалап, ажыл-бүрү болдурарын, киоскиниң делгиирлерин моруштуг чараш кылдыр деринрин ораддажып келгеннер. Ук коллектив планныг даалгаларын доктаамал күүсетпишаан, он ийиги бес чылдың бирги чылын чеднижининг дооскан. Бо чылдың баштайгы кварталының планын ажыр боттандырган.

Ол ышкаш Кызылда Г. Д. Горлаева, М. И Титова олар болгаш Барыын-Хемчиктө чамдык киоскинер садыгжылары планныг даалгаларын күүседиринге иөскү түңнелдерлиг ажылдап турар.

Воттарының ажыл-херээн өөн билир, чонга ак сеткилдиг бараан болуп келген ажыл-ишчилер Союзпечать салбырларында хой. Эртиен чылдың планын база бо чылдың бирги кварталының онаалдаларын элээн каш салбырлар, киоскилер ажырганнар. Оларның иштинде Эрзин, Барыын-Хемчик районнарда, Каа-Хем суурда О. М. Орус-оол, Т. И. Тарало, Л. Г. Бочкарева оларның удурткан коллективтери бар. Ыракы Тожуда М. Н. Коробейникова начальниктиг Союзпечать салбыры аржеи чылдың дөртку кварталында салбырлар аразында организастаан социалистиг чарышка бирги черни аалаан. Олар темпизин кошкаптайн бо чылдың бирги кварталында база эки көргүзүлгелериг болуп, республиканың Союзпечать агентилелиниң шилчир вымпелин болгаш акша шаңналын алган. Үстүнде коллективтериң чедип алган түңнелдериниг бир кол идик болган түүл — күш-ажылдың болгаш бүдүрүлгениң сагыжга-чурумун бижыглаавы, чонуң негелде-хереглелерин доктаамал өөренип көрүп, сагыш човаңгыр ажылдааны болур.

Республиканың Союзпечать агентилели чер-черде салбырларының, киоск садыгжыларының, парлалганың хөй-ниитү тарадыкчыларының ажылын кичээнгейлиг хөй-гаарап, боттуг хемчегдерни ап чорудуп келген. Чыл бүрүде бистө бир улуг кампания — солун, сетүүл чагылдыгазы болуп турар. Бистиң он-он активчилерниске даянташ ону организастап чорудуп турар бис. Хөй активчилер бо ажылды чогаадыкчы ёзу-биле пропагандалап чорутканының түңнелинде амгы үеде республикада бир муң чуртакчыга-ла онаалтыр ортумаа-биле 12037 экземпляр солуннарны, журналдарны чагыдып алган номчуп турарлар. Азы республикада кижи бүрүзүне 1,2 экземпляр солун, сетүүлдерлиг.

1987 чылдың парлалга чаңдылгазы ооң мурнуундагы чылда дейгедеп, азы 350 муң экземпляр солун, сетүүл чагыттынмаан. Төө солуннарны 59 муң экземплярны чагыдылга элээн көвүдээн. Ылаңгыя «Комсомольская правда», «Известия», «Советская Россия» солуннарны номчукчулар күзелдии-биле чагыдып алгылаан. «Политическое самообразование», «Коммунист», «Советы народных депутатов» журналдарга, республиканың «Шын», «Тувинская правда» чамдык район солуннарынга, «Агитаторуң блокнодунга» чагылыга саны ооң мурнуунда чылдаа эртеен чылын евүлдеглиг болган.

Бо бүгүнүң түңнелинде бистө дыка-даа журналистер бистерни чогаадыкчы ажыл-ишче кыйгырган.

Партияның XXVII съезжизиниң СЭКП ТК-ның январь (1987 ч.) Племумунуң шинитпирлериниң улуг ужур-дузазын чонга бүгү талалыг тайылбырлаары, ону амыдыралга боттандырарынга дузалаары массалыг информация чепсээниң кол сорулгазы болур. Ону канчаар күүседип талазы-биле улуг чугаа журналистер съезжизинге болган.

Аңаа болгулаан хой саналгаларны ажоок сонуургап, кижи бүрүзүү бодунга чогуур түңнелдерни үндүрдүвүс. Ыланғыя И. Новиковтуң парлалгага партийның удуртулганының принциптерии, дүрүмнерии болгаш негелделерин тодаратkан документтинии ажылдап кылырының чугулазын чугаалаанып. В. Алексеевтиң ажылчын болгаш ходээ корреспондентилер-биле ажылды чаа чадаже кедүрер, шүүгүмчүлел дээш оларны кызып-кыяр чоруктан шинитпирлиг камгалаар талазы-биле айтырыгны кедүргенин, ССРЭ-ниң Журналистер эвилелиниң бирги съезжизиниң делегады, публицист Е. Рябчиковтуң маадырлыг, эрес-дидим мөзүү-шынарга аныяктарны киижизидер дугайында чугаазын. Төп радионуң болгаш телевиденнениң Афганистанда корреспондентизи М. Лещинскийниң, өске-даа эштерниң саналдарын бодум хуумда аажок чүүлдүгзүндүм.

Съезжиниң аалчызы, журналистериниң улустар аразында организациязының президентизи Каарле Нордениң съезжиге байыр чедирип турда, ажыык-чарлыг чорук чүгле ССРЭ эе эвес, а даштыкы база дыка салдарлыг, ындыг байдалга совет улуска бүүрел үйгадып турарын ол чугаалаан. Эде тургустунуушкунуң отчугажын алгаш чанарын чопшээреп көрүйер деп ооп чугаазын дыңнап ора. бистиң чуртувуста ёзулуг революстуг эде тургустунуушкун чоруп турарынга киижи хей. аът киирер болду.

Эде тургустунуушкун белең эвес, марын херек дээрзин съезжиге демдеглээнивер. Эде тургустунуушкун үезинде журналистер бистер редакция коллективтеринге чогаадыкчы, бедик мөзүү-шынарлыг, принципиалдыг байдалды тургузар дээш хөйну кылыр сорулгалыг бис. Эде тургустунуушкунуң канчаар боттанып турарын чырытпыаан, боттарывыстың ажылывысты база эде тургузар.

Киижи, бүдүрүлге планнарының салым-чолун шинитпирлеп турар күш-ажылчы коллективтер кичээнгейивистиң төвүнге турар. Оон-биле кады инитилелде болуп турар чаартыкталарга шаптырыг — бюрократсыг, ёзу барымдаалаар, шүүгүмчүлелдиң кызып-кыяр чоруктар-биле, эрагалаар, хээли алыр, чинженээр, өскенниң күжү-биле амыдыраар, аныяк-чимек чоруктар-биле шинитпирлиг домпежирип, партияның XXVII съезжизиниң шинитпирлериниң одуруг бүрүзү дээш туржуру журналистер бистериниң хүлээлгезинге тур.

Ш. СҮВАЙ, телевиденнениң улуг редактору.

БОДАЛДЫҢ, АЖЫЛ-ХЕРЕКТИҢ БОЛГАШ СӨСТҮҢ ШЫНЫ

(Төнчүүт. Эгээи 1-ги ортында).

Тыва АССР-ниң Министрлер Чөвүлелиниң президиумунуң эвилеглиг хуралынга «СЭКП-ниң XXVII съездиниң болгаш СЭКП ТК-ның январь (1987 ч.) Пленумунуң негелделеринге дүүштүр «Улус депутаттарының Кызыл район Советиниң күүскомунуң ажыдының стилин болгаш методтарын кадыкчаар эде туруп-зуп турарының дугайында» айтырыгны чугаалашкан. Бо айтырыг талазы-биле райкүүсконм даргазы М. П. Бессмертныхтың илеткелин дыпшаан.

АЖЫЛДЫҢ СТИЛИН БОЛГАШ МЕТОДТАРЫН ЧААРТЫР

КҮҮСЕЛДЕНИ КОНТРОЛЬДААР

Бодунуң ажылының стилин болгаш методун үениң негелдезин ёзугаар эде туруп-зуп талазы-биле райкүүсконм, оон киидистери, кедээ, суур Советтериниң күүскомнары чамдык ажыдарны кылып турар дээрзин хуралга демдеглээн. Ылаңгыя ажылдың ажык-чарлыг чоруун удам калбартыры-биле сессияларга, күүсконм хуралдарынга чугаалажыр айтырыгларны баш удур тарадып, ажыг чагаа хүнерин организастап турар. Ортумак звеноның ажыл-агый удуртукчуларын соңгун томуйларын райкүүсконм практикалап турар.

Ындыг-даа болза, райкүүскомнуң ажылының стилинде болгаш методунда съездиниң болгаш ТК-ның январь Пленумунуң негелделеринге дүүштүр чүүлдер бар дээрзин хуралга шүүлгимчүлээн. Суур болгаш кедээ Советтериниң дыка хей күүскомнары ажыл-агый болгаш социал-культура түзүүн удуртур талазы-биле боттарының бүрүн эргелерин долу ажыглавайн турар.

Районнуң чер-чер Советтериниң күүскомнарында көөрге-теп-ниер болгаш ёзу барымдаалаар, тодаргай эвес шиитпирлер хүлээп алыр чоруктар ам-даа үнделзинги-биле чайлаттынмаан. Райкүүсконм ажылдың саазын сүрер стилинден хоорлуп чадап турар, оон бадытказы — хүлээп ап турар шиитпирлериниң эвилжевейн турары, а оон күүселдеэн дээш контрольдуң чогу. Чижээ Каа-Хем суур Советиниң организастыг ажылынның денелин бедидери-биле; районнуң школаларынга болгаш школа назы четпээн үрлуглар алдан черлеринге аъш-чем организастаарының айтырыгларыбиле, түлүг организацияларынга күш-ажыдың организастаарының бригада хевирлери-биле холбаштыр хүлээп алдынган шиитпирлерин контрольдаваныңдан олар саазын кырынга арткан.

Чамдык Советтерниң сессияларынга чугаалажыр айтырыгларны далаш кадында, ханы анализ чок белеткеп турар чоруктар бар, оон уламыңдан анаа саналдар тодаргай болгаш бот-шүүгүмчүлекчи эвес. Каа-Хем суур, Чеби болгаш Сукпак кожуун Советтериниң сессияларынга депутаттар эптеп-ле четче келбейн турар. Докладчиктер комиссиялариның ажылының стилин болгаш методун сайыргайжыттайн турар, оон уламыңдан олар түгле планнар тургузуп-биле кызыгаарлаттынын, көрдүүнген айтырыгларны чугаалашпайн турар. Шиитпирлер телевиделдерни күш-ажылчы коллективтерге, хамаатыларның чүүлүнден-даа чүүлдерге, хамаатыларның чүүлүнден турар черлеринге баш бүрүнгээр чугаалажыры ам-даа практикалаттынмайн келген.

Арагалдаашкынга болгаш алкоголизмге, арага аймаан боду кылыр чоруктарга удур демисеелге, кем-херек үүлгедиишкиниерни болдурбас талазы-биле хемчеглерге хамаарыштыр шүүгүмчүлел база болган. Хамаатыларның хууда болган күрүне өнүүзүн оорлаар, еске-даа кем-херек үүлгедир чоруктар кызырыбаан.

Районда сеңгыр, культура-амыдырал болгаш медицина хандырыгазының четпестерге база хурал доктаагаан. Эртеен чылын 8 магазин, сеңгыр точказы, ниитиниң чемненилгезинниң 4 бүдүүлгезин планның күүсетпээн, чоңга алды хевиринде ачы-дузазын чедир көргүспээн.

Шамбалыг, Сукпак, Терлиг-Хая болгаш Чербн суурларда культура-спорт комплекстери база багай ажыдан турар деп хуралга айытган. Чоңнуң медицина хандырыгазында база четпестер эвээш эвес. Чамдык халдавырлыг аарыглар харын-даа девүдеп турар. Ол мынаш чурттакчы чоңга таарымчалыг байдал тургузар талазы-биле айтырыгны шиитпирлеп турары коштаан. Кара-Хаак, Баян-Кол суурларның чамдык бажыңнары харын-даа кудумчулары электрижиттинмээн, Каа-Хем, Сукпак, Шамбалыг, Чербн суурларда радно кииртинмээн бажыңнар хей, телефон харылаазы дыка багай ажыдан турар. Телефон дугайында сессияларга, күүсконм хуралдарынга чугаалажып-ла турар, а түүкей чок.

Бо четпестерни чайладыр талазы-биле дарый хемчеглерни алырын райкүүсконм даргазы М. П. Бессмертныхка хааскан болгаш түскай доктаалды хуралга хүлээп алган.

ӨРТ АЙЫЫЛЫҢ БОЛДУРБАС

Тыва АССР-ге ерттүүн айыыл чок чоруун удам күштелдирер талазы-биле хемчеглер дугайында айтырыгны база үе хуралга чугаалашкан. Сөөлгү чылдарда орт болдур чорук республикага өөрүп турар дээрзин анаа айытказ. Оон түнелинде күрүнеге хей түүнүг нарыяганы чедирип турар

Эртеен чылын улус ажыл-агыйының объектилеринге, хоорайларга болгаш суурларга 1135 ерт болган, материалдыг когарал 602417 рубль болган, 417 ерт хуу чурталга бажыңдарынга өөскөөн. Ол айыылдың колла үүнүп турар дээш — суугуларның болгаш электри дериг-херекселдерниң үрелик чоруу.

Республиканың Агроүлетпүрүүкомунда 60 талазы-биле байлак дүүрөнчиг деп хуралга айытказ. Республикага болган үш ерттүүн бирээзи-ле оон совхозтарынга азы еске-даа ажыл-агыйларынга болгулаан. Херелекчилер кооперациязынга болгулаан халаа дыка хей когаралды чедирген.

Чамдык министерстволарның болгаш ведомстволарның, чер-чер Советтериниң күүскомнарының удуртукчуларының объектилерин болгаш чурттакчылыг черлерни өртен камгалаарының дээштиг хемчеглерни алыр ужурлуг дээрзин хуралга айытказ. Өрт айыылы өөскүп болур черлерже оназа кичээнгейни олар салыр, тайылбыр ажыдын күштелдирериге дорт кирижир болгаш ындыг бээр хүлээлгелиг.

Республиканың артык удур айбанының ажыдакчыларынга хамаарыштыр база чеме болган. Өрт айыылы өөскүп болур объектилерни хайгаш, ону ажыглаарын «ыыт чок чепшээрен» турар тавараглалар бар, ону соксадыры чугула. Бир-тээ, объектиниң айыылдыг деп керген болза, принципиалдыг турушту ээлээр ужурлуг.

• • •

Тыва АССР-ниң Министрлер Чөвүлелиниң Президиумунуң хуралынга өске-даа айтырыгларны чугаалашкан болгаш ол талазы-биле доктаалларны хүлээп алган.

Хуралды Тыва АССР-ниң Министрлер Чөвүлелиниң Даргазының бирги орадакчызы К. А. Маспык-оол эртиргеп.

Кижи болгаш бойдус

КАМГАЛАП, ХУМАГАЛАЗА

Кижи болдуңуң чурттап чоруур чер-чуртунда дириг амытаннар: сыын-мыйгак, олик-хүлбүс, те-чуңма, буур-булан, чөөрен, аргар-кошкар, тооргу, дилги, чер хаванныары дээш еске-даа ацнарның хей турганын утпас боор-дур. Олар чазыы, күзүн өөр-өөр болуп алган аразында үсүлежип, дешкилежип ойнап, маңнажып чорда чаражын көргеш, магадап-даа чордум.

Ац-меңни кижилер шаандан бээр камгалап, хумагалап, ону кайы хамаан чок өлүрбес чорааң. Боос болгаш чаш төлдүг ацнарны балыглаар керек чок, ол ацнарже боо безин арынмас турган. Ам бо үеде көруп, дыңнап чоруурга төтчеглекчи, аликсак-чиксек кижилериң бурузу-биле янзы-бүрү ацнарның ховартап бар чыдарын харааладынчыг-дыр.

Бистиң Тес-Хем районда ан-меңни камгалап, хумагалаар талазы-биле байдалды бижиксеп турар мен. 1930-1936 чылдар үезинде Агар ховузунга, Орукку-Шынаа, Хөл-Өөжү, Кара-Хаваа ховударынга кодан-кодаңыбиле өөр чоруур чөөреннер ам шуут когу үзүлген. 1962 чылда Үүшпаанның Сарыг-Талга чеди баш чөөрен турганын эки билир мен. Ол дириг амытаннарны камгалап, хумагаларының орнунга харын-даа ийи-чаңгыс алыксак чиксек кижилер төтчеглеп, чом кылган.

Кас, тогдук, аңгыр, дуруна час болурга-да өөр-өөр бооп алган ужуп кээп турганын бистиң районнуң чону эки билир. Чамдык кээргел чок кижилер ол өөр куштарның эр, кызын кайы хамаан чок үзуткап каапкаңнадыр ам чаңгыс-чаңгыс бооп алган, орук кыдында алгырып каап олуурарын кижи көргеш, кээргээр чорду. Бо куштар ыяап-ла ажеш болур чүве-ле болгай. Чылыг үе дүжүп, час келгенде ол куштар ол-ла черинге ырак черлерден катап чедип кээр. Чаш төлүн төрүп, аңаа өстүрүп ап турар. Ындыг ажеш куштар кайы-бир эжиден чарыгланда еске куш-биле эш бооп чажан-даа чорбас. Эжиниң өлүрткен черинге келгеш ыяап-ла алгырыштыр правдистерде үүрмек болгаш биче хемчээлдиг айтырыг —деп чүве чок. Кижилерниң ажыл-амыдыралы, дыштанылгазы, кадыы дээш, ниитизи-биле чугаалаарга «амыдырал» деп айтырыг солуунуң кичээнгейниң төвүнде.

Эртемин коммунизмин пропагандалаарынга «Правдага» улуг роль оналжын турар. Марксизм-ленинизмниң эртемин —ол билдингир чүүлдерни дагынаан катаптавы эвес, а чогаадыкчы чорудулга-дыр. Оны базым санап, үзүк барымдаалап күүседип болбас. Марксизм-ленинизмде кол чүүл — револючу диалектика. Оон-биле кады аңаа политиктиг шүүгаашкыннар, шын-гыы бодал-биле аңаа-ла ойнашкын, чаңгыс хептн барымдаалаар чорук шуут таарышпас.

Социализмниң ниити кижизиг, интернационалчы харакгери пропагандалаарын «Правда» бодунуң чугула сорулгаларының бирээзи кылдыр санап турар. Социализмни декреттер үнүүрүп тургаш боттандырып болбас, ол болу үлегер-чижек көргүзер күштүг дээрзин бистер билир бис. Ындыг болзажок бистер В. И. Ленинниң аңгы чок политика дээрге үндезини чок хоозун чүүл-дүр дээш өөредиин база эки билир бис. Ол дээрге ленинизмниң наинчап-даа өскертинмес үндезини чүүлү-дүр.

«Правда» —СЭКП-ниң болгаш Совет күрүнеңиң тайбың, ынак даштыкы политиказының коммунистериниң идеолуг халапты чайладыры, делегей политиказынга чаа политиктиг үгаан бодаашкынны боттандырары дээш демиселиниң үлемчилакчызы.

Тайбың дайзынналарының чажыт дипломаттыг үүлгединишкиниери, Совет Эвилелиниг болгаш социалистиг өске-даа чурттарга күш дөгөөр дээш кордаашкынналары солуп доктаамал сойгалап илередип турар. Кижи төрелгетенин «сыдыстар дайынынче» кирп чыртар дээш ора-даажышкыны угаан-бодалдың сөөлгү артынчызын чидиргеп, сеткил-сагыжындан болгаш чүрээниден суг тенек чорук-тур.

АКШ-тың амгы администрациязының социализм делегейниге удур кылып турар калчаалыг хөделинишкинерин бодап көөрге, ол администрацияны · угаан-сарыыл чок чорук удуртуп турар шыкаш кылдыр-даа сагындырар. Ындыг политика дээрге согур политика-дыр, бомбүрзектиң ак сеткилдиг милион-миллион кижилери ол политиканга удурланып турар.

Пролетаржы интернационализмниң дугайын «Правда» хүннүң-не бижип турар. Империалистер бужар бак үүлгедиглерин удаа-дараа кылып турарлар. Бир бактан үштүнгаш-ла өске бакты үүлгедип турарлар. Вьетнам, Гренада, Никарагуа, Ангола, Афганистан дээш империалистериниң үүлгедип турар херектерин оон-даа ыңай уламчылап болур. Тайбың болгаш демократия дээш, социал деп шилге дээш, делегейге чөптүг экономиктиг чуруу дээш империалистиг күштерге удур берге демиселди чорудуп турар кижилер-биле «Правда» кезээде кады.

«Правданың» делегей айтырыгларынга хамаарыштыр үндүрүп турар арыннарының кол черии социалистиг дем каттыжылга күрүнелериниң ажыл-херээже бараалгадып турар дээрзин билдингир. Ол чурттар амгы үеде кадыг ажылдавыгланның эң шапкын үезин чурттап эртип турарлар. ЭДЧ кежигүнү чурттарның коммунистиг болгаш ажычын партияларының удуртукчуларының соолгу болуп эрткен ужуражышкынынга ёзулуг-ла ниити кижи төрелгетен хемчээлдиг сорулгалар хей-аът кирижкчи сорук-биле идип үнүүртүүгеп. Ол сорулгаларга бистиң идеологтуг дайзынналарывыс дыка таарымнайн турар. Ынчангаш олар бистиң ажыдүнмалышкы чорувусчө халдап, бир эвес улуг орус чогаалчы Александр Сергеевич Пушкинниң сестерин ажыглаар болза, кара таңшыны калчаа аарыг ыттың чараазы-биле хоюдун турар. Ынчалзажок олардың кижиныышкыннарындан кым-даа кортпайн турар. Коммунистер боттарының шиниг херээже бүзүрээрлер, ынчангаш олар кыжаныышкындаа, хоп-шүүлдең-даа кортпастар.

«Правда» 75 харлаар. Чылдар эрткилээр чаа-чаа юбилейлер болгулаар. Ынчаарга солуниуң револючу характери кезээ-мөңгеде хевээр артып калыр. Октябрьның баррикадаларынга тулчуп турган салгалдың салган сорулгаларын чедип алырынче коммунистериниң миллион-миллион массаларын, бүгү совет кижилерни каттыштырбышаан, «Правда» Маркстың — Энгельстиң — Ленинниң идеалдарынга кезээде шынчы болуп артар.

В. ГЛАГОЛЕВ,
«Правданың» редколлегия кежигүнү, марксизм-ленинчи теорияны пропагандалаар талазы-биле киидис редактору.

«АК-КӨК ПАТРУЛЬДАР» ОТРЯДТАРЫ

Бойдусха болгаш дириг амытаннарга ынак болуп, оларны камнаар кадагалаары — кижи бүрүзүнүң хүлээлгези. Төрээн бойдузунга ынак болурунга кижизидилге школадан эгелээр. СЭКП ТК-ның болгаш ССРЭ-ниң Министрлер Чөвүлелиниң «Бойдус камгалалың күштелдирер болгаш бойдус нурлавырларының ажыглалын эңнидер дугайында» доктаалында ынчаргы бойдуска ыяш-хайыралыг хамаарылгалыг болурунга, ону ээ ёзу-биле көөр чорукка кижизидерниг аныяктар организацияларының, өөредилге черлериниң ролюн чугулаган демдеглээн.

Школачыларны бойдус камгалалының херээже киридиштиреринең талазы-биле эвээш эвес дуржулга бисте — эвээш-тиинген. Оолдарны болгаш уругларны балык нурлавырдарын камгалаарынга киридиштиреринең идепкейлиг аргазы оларны «Ак-көк патрульдар» деп пионержи отрядтарның ажылынга хаара тудары болур. Биолог башкыларның балык камгалал органнарының болгаш еске-даа специалистерниң удуртулгазы-биле «Ак-көк патрульдар» хөөлбектерниң үнүүн аймаан болгаш дириг амытаннарын шинчилеп, өстүрүп болур балыктарның байлаңнарын камгалап, хемнерни таныылдап, чурттакчы чок аразынга оң талазы-биле көскү агитация материалдарын тарадып турарлар. Ол отрядтар чылдың-на школачыларны балык-байлаңнар камгалаар талазы-биле массалыг чорудулгаларга калбаа-биле киридиштирбишаан. «Дириг моңгүн» деп операцияны эрттиирип турарлар.

Түе черниң сугларында өөүп турар балыктарның эдержилгезинге болгаш үүргеге салыырига часкы суглар азы чайыктар чыглыр эптектер, хөлдер болгаш суг алыр черлер эң-не тавырымчалыг дээрзи билдингир. Балыктың үүр, генелээри часкы үелерде — май, июньда, а байлаңнар суг сыыган турда тыптыр. Ынчангаш дыка хей байлаңнар хемнерден ацгыланып калган хөөлбектерге чыдып каар. Ол хөөлбектер чоорту кургап каар, а ында арткан байлаңнар хей нурузунда өлүп каарлар. Чамдык ханы хөөлбектерге байлаңнар кыштаптар. Ынчалза-даа оларның эвээш кезии-ле дириг артар, а оларның өлүлдези хемнерде өөрүнге көөрде багай болур.

Тываның балык камгалал инспекциязы байлаңнар камгалалынче школачыларны эвилеллеп турар. 1986 чылда республикага он ийи «Ак-көк патрульдар» отрядтарын тургускан. Оларда бойдустуң аныяк өөнүктери — 110 пионер болгаш школачы кирип турар. Ол отрядтарның улуг ховударынга кодан-кодаңыбиле өөр чоруур чөөреннер ам шуут когу үзүлген. 1962 чылда Үүшпаанның Сарыг-Талга чеди баш чөөрен турганын эки билир мен. Ол дириг амытаннарны камгалаарынга киридиштиреринең идепкейлиг аргазы оларны «Ак-көк патрульдар» деп пионержи отрядтарның ажылынга хаара тудары болур. Биолог башкыларның балык камгалал органнарының болгаш еске-даа специалистериниң удуртулгазы-биле «Ак-көк патрульдар» хөөлбектерниң үнүүн аймаан болгаш дириг амытаннарын шинчилеп, өстүрүп болур балыктарның байлаңнарын камгалап, хемнерни таныылдап, чурттакчы чок аразынга оң талазы-биле кө

КЫМНАР ТИИЛЭЭНИЛ?

Бүгү делегейниң ажылчы чонларының эң-сеткил каттыштырылгазының хүү—Май Бирге турасказат-кан спортчу маргылдаалар Кызылга байырлал хүнеринде эртилээн.

Хоорайның ажылчы чонна-рының байырлыг часкаалы-ның соонда. Культураның болгаш дыштанылганың И. Гастелло аттыг паркыда «Хүреш» стадионга хоорай-ның күш-культура болгаш спорт комитединиң организ-таалы школаларының база студентилериниң театржыткан оюн коргүүлери болган. Анаа № 2, 3 болгаш 14 шко-ларының өөреникчилери база дээди болгаш орто-мак тус-кай өөредилге черле-рииниң сургуулдары болган студентилери киришкен. Олар боттарының оюн коргүүлериниге совет спортчуң сайзыраанын, оон делегейге ат-алдарлыг болуп келгенинiң дугайында болган частый оттурушкуну шимчээшкиннер-биле коргүзе-рии орадашканнар.

Бичии спортчулар боттары-ның коргүзүүлеринге футбол, бокс болгаш спортчуң эң мас-салыг хевирлериниң бирээзин-чарыштыг көрүкчүлерге ба-раалгатканнар.

Стадионга театржыткан оюн коргүзүүлериниң соонда «Шынның» шаңналы дээш 32 өөренинiң чапчыл болган хү-режи эгелээн.

Байырлалга турасказаткан ол хүрешке бо удаала нацио-нал хевирлерге РСФСР-ниң спорт мастерлери база элээн хей аныяк өөренир киришкен. Солуунуң шаңналы дээш моон мурнунда эрткен маргылдаа-ларга шүглүп чораан өөренi-ниң аразынган республиканың каш дакпыр чемпиону. Ишти-ки херектер министерствозу-нуң ажылдакчызы Иван Хура-ган. Кызыл районда «Шамба-лыг» совхозтуң аныяк малчы-ны Владимир Монгуш, проф-облчовуделдиң ажылдакчызы Роберт Хомушку болган оон-даа өскелер боттарының спорт-чу арга-мергежилии, күжүн шепешкеннер.

Каш чылдар мурнунда хос-туг болган тыва хүрештерге шыырак хүрежии чораан ө-лелериниң бирээзи — пассажир автобүдүрүлгезиниң мурнакчы чолдакчызы Виктор Иргит онаргарын чиик октагылаан, сес моегиниң салыынга чет-неш, октадыпкан. Хоорайның дурзулгалыг өөренириниң Маадыр Биче-оол база бо удаада шаңнатканы дерт өөре-ниң аразынче кирбейн барган.

Аныяк өөр, хостуг хүреш-ке спорт мастериниге кандидат Андрей Шамырап баштайгы салыгла И. Хураганга таварж-ы бергеш, октаар часкаш, частырыг кылгаш, тиилеткен.

Кан-Хемде «Совет Тыва» совхозтуң чолдакчызы Алек-сандр Ооржак Роберт Хомуш-ку-биле хүрешкеш, денге ушканнар. Катап салырга, Хо-мушку бодунуң бүзүрелдиг аргазы — ийи бүттен алгаш, көдүргеш, октап алган.

Хүрештиң эң сөөлгү са-лыының мурнунда Кызылдан Р. Хомушку, И. Хураган, Шамбалыгдан В. Монгуш болгаш Тес-Хем районуң аныяк өөредилери Тактал Түмен олар артканнар.

Маңаа В. Монгуш — Р. Хо-мушкуну бүттеваш, октап ал-ган. И. Хураган болуунуг чаңгыс чер-чүрттүүн чиик тим-леп алган.

Сөөлгү салыгла Хураган биле Монгуштуң кайызы ок-тавыр ирги деп көрүкчүлериниң сеткил-сагыжы даргыл түрген. Ийи өөренiң кайызы-даа дурзулгалыг. Хураганның мага-боду узун эвес-даа болза тырык, холдары күштүг. Ол хүрежиин чораан үелериниге бүттары-биле арга кылырынга хөлчок мергежээн. В. Мон-гуш мага-бот талазы-биле узун, шаап сингеш, удурлаш-кызының бодуунче белеп кир-бес.

Ийи спортчуның хүрежи саадай берген соонда, хомчу-лаштырыпкан. Оон чүү-даа үнмээн. Бо хүрешке Монгуш он холдуңун салаазын кемдет-кеш, бичии үеде кичээнгейни кошкадыпкан. И. Хураган ону ажыглаан, удурлаашкызы-ның бут бажыңче тепкеш, со-лагай талазынче доңгайтыр шеддипкеш, шүглүп каан.

Эрткен хүреш маргылдаа-зыга көрүкчүлер хей-даа болза, чамдык четпес чүүл-дер база эвээш эвес болга-ның айтыр херек. Стадионуң ажылдакчылары, Күш-культу-ра болгаш Тыва АССР-ниң спорт талазы-биле күрүне ко-митеди четпес ажылдаан. Оюн-коргүзүүлер чедир белет-кеттинмээн. Оон түңнелинде ук чүүлдүң шынары багай бо-луп, көрүкчүлерниң сонуур-галын болдурбаан. Стадион-нуң ажылдакчылары оюн-коргүзүүлер үезинде база хүреш-ке салыр мүмкүлүн бек удур белеткен азбаан.

Байырлал хүнеринде парад-ка. Совет Тыванның 5 чыл-ы аттыг стадионга болгаш еске-даа черлерге спортчу маргыл-даалар эрткилээн.

В. КАРА-САЛ.

ЧҮРҮКТАРДА: шүүлген болгаш үзүрлешкен моөөлер И. Хураган, В. Монгуш: театржыткан коргүзүүге школачы уруглар; № 2 школаның оңгу классының өөреникчиси А. Ашак-оол ча аларының маргылдаазында; эрткен аъттың мунукчузунга шаңнал.

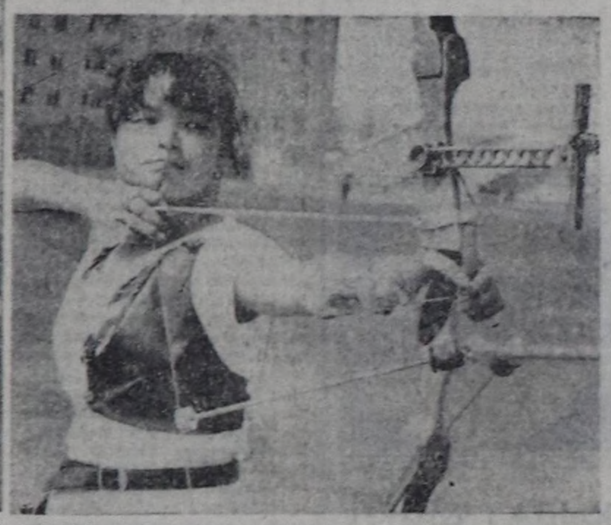

КРАСНОЯРСКИНИҢ ОПЕРЕТТА ТЕАТРЫ ТЫВАДА

Красноярскиниң күрүнеминиң оперетта театры Тывада бир дугаар чедип келген. Оон баштайгы ийи концертин кызымчылар республиканың хөгүүм-шин театрынга улуг сонуургалы-биле көрген.

Совет эвилелиниң барык бүгү республикаларын, облас-тарын кезээн, юбилейлиг чыл-да 30 харлап турар театр бо чылын колдуунда Сибирьниң хоорайларынга оюн коргү-үүн чоруп турар, а ам бо хүнерде Тывада аалдап кел-гени ол.

Театрның репертуарында классиктериниң чогаалдарын-дан И. Кальманның «Силь-ва», «Баядера», И. Штраустуң «Цыганский барон», «Лету-чая мышь», Ф. Легарның «Весёлая вдова» деп опереттә-лары болгаш совет компози-тор Т. Хренниковтуң «Вечер чудесных обманов», поляк композитор Ю. Таларчикти-ниң «Развод по-польски» деп ийи коргүзүлүг хөгүүмүүг ко-медиязы болгаш оон-даа эске чүүлдер бар. Бичии көрүкчү-лерге В. Маймескуалуң «Бу-ратинонуң чаа ужуралдары» деп хөгүүмүүг комедиязы, А. Дериевтиң «Ох, уж этот царь Горох» деп хөгүүмүүг тоолду бараалгадырлар.

Тыва-биле кожа-келбээ Красноярск хоорайлаш опе-ретта театры 100 ажыг кижи составтыг: актёр труппазы, улуг оркестри, хөйүүн ыры, балет бөлүү болгаш эске-даа ажылдакчылары-биле, ынчан-гаш барык бүгүү театр келге-нiни оон тургускан режиссе-ру С. Н. Куранов чугаалаан. Оларның аразында РСФСР-ниң алдарлыг артистери Вик-тор Волков, Геннадий Бу-реев, Валентин Юрьевич, Сер-гей Болдин болгаш театрның сыраглыг артистери Ольга Ме-шерякова, Валерий Белухин, Александр Александров, Петр Приходько болгаш оон-даа өскелер бар.

Н. ООРЖАК.

Редактор
В. С. ШАРАВИИ

ТЕЛЕВИДЕНИЕ

М А Й

5. ВТОРНИК

БИРГИ ПРОГРАММА
МОСКВАДАН

7.00 —Эртенги гимнастика. Мультфильм. Музыка. 7.30 — «Үе». 8.15 —Ю. Бондарев — «Эрик». Фильм-шин. 10.45 — Парлалга хүнүнге. СЭТА-ның корреспонденгилери дамчыдып турлар...» Док. фильм. 11.15—11.20 — Медээлер. 16.00 — Медээлер. 16.10 — Аваның школазы. 16.40—Сээн ленинчи библиотекан. В. И. Ленин —«Карл Маркс». 17.15—«Чүү-лен болгаш чүге». Уругларга дамчыдылга. 17.45 —Чогаал-чы В. Карпов болгаш СЭКП-ниң XXV съезжизин аттыг колхозтуң даргазы И. Кальмыц-кийниң киржилгези-биле дамчыдылга. 18.45 — Бөгүн делегейде. 19.00 —«Солуң ин-тервью берип тур...» «Правда» солуунуң 70 чылынга. «Прав-да» солуунуң кол редактору академик В. Г. Афанасьев киржир. 19.40 —ТТ-ниң экра-мында бир дугаар «Мун-мун оруктарның аразында». Ура-нчечен фильм. 21.00 — «Үе». 21.35 —Мурнуку планда — кижи. 22.50 — Совет ыр кон-церти. 23.20—23.45 — Бөгүн делегейде.

ИЙИГИ ПРОГРАММА
МОСКВАДАН

8.00 —Эртенги гимнастика. 8.15 —«Черде хоорайжылаар». Док. фильм. 8.35 — 9.35 — Бойдуу эртеми. 2 класс. Ди-риг амытаннар часты канчаар утказуурул. 8.55 —«Энер-гияның оруктары». Эртем-тайылбырлыг фильм. 9.05 — 13.15 —Француз дыл. 9.55 — «Профессор Барскийниң шим-кижээ». Эртем-тайылбырлыг фильм. 10.05 ОПТУ сургуул-дарынга. Эстетиктиг кижилен-дирге. Графика. 10.35 —11.35 —Теегт. 6 класс. Катап тур-густуңушкуну эпохазының ураң чүүл. 11.05 —Орус чү-гээ. 12.05 — «Бирле черде дайын болуп турар». Үш се-риялыг ураң-чечен телефильми-ниң баштайгы көргүзүү. 1-ги сериязы. 13.45 — Медээлер 13.50 — 14.55 — «Буш ир-лаар». Үш сериялыг док. теле-фильм. (ГДР). 18.00— Медээ-лер.

КЫЗЫЛДАН

18.15 — Уругларга фильм. 18.30 — «Үзүс чогаадыгла-зының ийиги Бүгү-эвилел фес-тивалы чоруп тур». Чоон-Хем-чик болгаш Улуг-Хем район-нарның бот-тывынгыр ураң чүүл коллективтериниң кон-церти. 19.10 — Киножурнал. 19.20 — «Азия төвү». Үндүр-үүлгеде: Медээлер. «Сонгуда-лар уткуштур». «Бөгүн — Парлалга хүнү». 19.40 — «Мастер». Ленинчи комсомол-дуң шаңналының лауреады, Кызылдың даваранында фабри-казының даваныкчызы Елена Ооржактың дугайында кино-чүрүмал. 19.45 — Медээлер. 19.55 —Чарлаалар.

МОСКВАДАН

20.00 — «Тамчыктыг удуңар, чаштар!». 20.15 —Улус-тарның аялгалары. 20.30 — Ритмниг гимнастика. 21.00 — «Үе». 21.35—22.50 —«Бир-ле черде дайын болуп турар». Ураң-чечен телефильм. 1-ги сериязы.

6. СРЕДА

БИРГИ ПРОГРАММА
МОСКВАДАН

7.00 —Эртенги гимнастика. Мультфильм. Музыка. 7.30 — «Үе». 8.15 — Социалистиг Күш-ажылдың Маадыры акаде-мик П. Г. Костюк-биле өөре-никчилериниң ужуражылгазы. 9.00 —«Мун-мун оруктарның аразында». Ураң-чечен фильм. 10.20 — 10.25 — Медээлер. 16.00 —Медээлер. 16.10 — «Эйим. музыка». 16.55 — «Агроүлетпүрүүн ажыл-херектери болгаш сагыш со-ваашкыннары». Док. фильм-нер. 17.40 — «Ыр кижи-биле артыш кадыр». 18.35 — «Ап-тара». Улуг кижилерге мульт-фильмниң баштайгы көргү-зүү 18.45 —Бөгүн делегейде. 19.00 — «Ынак Төрээн чур-тум». Фотоконкурс. 19.05 — «Бот-боттарын билчириниң аргалары». Делегейниң «Эң дээре делегей дээш ниитилел» организациязының төлээлекчи-лериниң ужуражымшыкыны. 20.10 — РСФСР-ниң М. Пят-ницкий аттыг күрүнениң оркө улустуң үлегерлиг ниити ыр коллективиниң концерти. 21.00 —«Үе». 21.35 —Чогаал-чы Григорий Бакланов-биле ужуражымшыкыны. 22.50 —Де-легей болгаш аныяктар. 23.25 —23.50 — Бөгүн делегейде.

ИЙИГИ ПРОГРАММА
МОСКВАДАН

8.00 —Эртенги гимнастика. 8.15 — Док. фильм. 8.35 — 9.35 — Общественедение. 10 класс. СЭКП-ниң XXVII съез-диниң социалистиг демократия-ны хөгүдүрүнүң, улустарның социалистиг бот-эргелерин хамыладырының дугайында. 10.35—11.35 — М. Сервантес — «Дон Кихот». 6 класс. 11.05 — «Билдинмес болгаш кайгамчыктыг оран». Эртем-тайылбырлыг фильм. 12.05 — «Бирле черде дайын болуп турар». Ураң-чечен фильм. 1-ги, 2-ги сериялары. 14.30—Медээлер. 14.35 — 15.35 — «Буш ырлаар». Үш сериялыг док. телефильм. 18.00 Медээ-лер. 18.15 — «Хедер кижи». Док. телефильмниң баштай-гы көргүзүү.

КЫЗЫЛДАН

18.35 — Уругларга фильм. 18.55 — «Чогаадыкчы ажыл-иштиң ажыгы». — «Хемчик» совхозтуң механизатор-чаар-тыкчызы Мартан-оол Сая-ның дугайында киночүрүмал. 19.05 — «Азия төвү». Үндүр-үүлгеде: Медээлер. «СЭКП ТК-ның январь (1987 ч.) Пле-нумунуң шиитпирлерин — амыдыралга». 19.25 — Док. фильм. 19.35 —Делегей бай-далының дугайында беседа. 19.45 — Медээлер. 19.55 — Чарлаалар.

МОСКВАДАН

20.00 — «Тамчыктыг удуңар, чаштар!». 20.15— Фристайл Домбайда. 21.00—«Үе». 21.35 —«Бирле черде дайын болуп турар». Ураң-чечен фильм. 2-ги сериязы. 22.50 — Эртем-тайылбырлыг фильмниң баштайгы көргүзүү. 23.00 —00.50 — Бүт бөмбүү. СССР-ниң чемпионады. «Шах-тёр» —«Динамо» (Киев).

7. ЧЕТВЕРГ

БИРГИ ПРОГРАММА
МОСКВАДАН

7.00— Эртенги гимнастика. Мультфильм. Музыка. 7.30 — «Үе». 8.15 —«Бүзүреничиг два болза, элдептиг». — 9.15 — «Өскө кижиниң чагаалары». Ураң-чечен фильм. 10.45 — 10.50 —Медээлер. 16.00— Ме-дээлер. 16.15 — А. Твардов-ский — «Василий Теркин». Фильм-концерт. 17.30—«...Он-алды харга чедир болгаш оон улуг назы». 18.15 — «Эртем болгаш амыдырал». 18.45 — Бөгүн делегейде. 19.00 —Да-йынчы киночыыдыларның арнынарында. 20.05 —«Хоо-чуннарның сеткил-сагыжы кырывас». Ада-чурттуң Улуг дайынының Москвада хоочу-нарының шилиндек команда-лары ойнаар. Болгарияда дамчыдыл-га.

ИЙИГИ ПРОГРАММА
МОСКВАДАН

8.00— Эртенги гимнастика. 8.15 — Док. телефильмниң баштайгы көргүзүү. 8.35 — 9.35 —И. В. Гете. «Фауст». 9 класс. 9.05—14.30 —Испан дыл. 10.05 — ОПТУ сургуулдарынга. Тоогу. «Чараш хапта чүү барыл?» (буржуаз культуранның кризизи). 10.35 — «Симбирскиден Ульянов-скиге чедир». Эртем-тайылбырлыг фильм. 11.05 —Красноярск телестудиязының программазы. 12.05 — «Бирле черде дайын болуп турар». Ураң-чечен фильм. 2-ги, 3-ку сериялары. 15.00 — 15.05 — Медээлер. 18.00— Медээлер.

КЫЗЫЛДАН

18.10— Н. Семенова— «Дуглайларның печкэ». Тураның улус театрының шинзи. 19.05 — Киножурнал. 19.15—«Азия төвү». Үндүрүүлгеде: Медээлер. «Бөгүн—Радионуң, ха-рылзаанның бүгү адырларының ажылдакчыларының хү-нү». «Ажыктыг болгаш шы-нарлыг дээш». 19.35 —Медээ-лер. 19.45 —«Объективте — Совет Тыва». Улуг Октябрь-ның 70 чылынга тураскаткан кинофотоконкурс. «Чангыс чер-чүрттүүлүм». Тураның «Колос» Культура бажың-ының чанында «Объек-тив» кинофотокаттыжыышкы-ның ажылдары. 19.55— Чарлаалар.

МОСКВАДАН

20.00 —«Тамчыктыг удуңар, чаштар!». 20.15 —Ритмниг гимнастика. 20.45 —Ираккы Чоон чүк. Киножурнал. 21.00 —«Үе». 21.30—22.45 — «Бирле черде дайын болуп турар». Ураң-чечен теле-фильм. 3-ку сериязы.

8. ПЯТНИЦА

БИРГИ ПРОГРАММА
МОСКВАДАН

7.00— Эртенги гимнастика. Мультфильм. Музыка. 7.30— «Үе». 8.15 —«Эйим, музыка». 9.00 —Долгей болгаш аныяк-тар». 9.35—9.40 — Медээлер. 16.00— Медээлер. 16.15 — А. Твардовский. «Василий Теркин». Фильм-концерт. 17.20 —Мультфильм. 17.40— «Үе негеп турар». Краснодар крайның СЭКП Курганда РК-ының ажылының дуг-жулгазының дугайында. 18.10 — РСФСР-ниң улустуң артизи В. Спиваков ойнаар (скрипка). 18.35—«Лев бенгу». Док. телефильм. 18.45 — Бөгүн делегейде. 19.00 — Радио хүнүнге тураскаткан концерт. Эвиделлер бажың-ының Колонналыг залында дамчыдылга. 21.00 — «Үе». 21.35 —«Херээженнер клубу». Ураң-чечен телефильмниң баштайгы көргүзүү. 1-ги, 2-ги сериялары. 23.45 — 00.10 Бөгүн делегейде.

ИЙИГИ ПРОГРАММА
МОСКВАДАН

8.00 — Эртенги гимнастика. 8.15 — Док. фильмнер. 8.35 — М. А. Шолохов. Амы-дыралының болгаш чогаа-дыкчы ажылының аряннары. 9.35; 13.15 — Англи дыл. 10.05 — ОПТУ сургуулдарынга. Обществоведение. СЭКП-ниң XXVII съездизин социалистиг демократияны хөгүдүрүнүң, улустарның социалистиг бот-эргелерин хамыладырының дугайында. 10.35; 11.35 — Б. Полевой. «Бүзүрер кижи дугайында тоожу». 5 класс. 11.05 — Бистиң садывыс. 12.05 — «Бирле черде дайын болуп турар». Ураң-чечен теле-фильм. 3-ку серия. 13.45 — Тележурнал. 14.15 — Медээлер. 14.20 — 15.10 — Бүгү делегейниң Кызыл крест болгаш Кызыл чартык ай хүнүнге, «Келир үеним планеталары» Док. фильм.

КЫЗЫЛДАН

18.00 — «Кызыл телестудиязының почтазы», Тиилелге байырлалы-биле, хоочунар! Музыкалыг дамчыдылга. 18.30 — Медээлер. 18.40 — «Азия төвү». Үндүрүүлге-де: Медээлер. Тиилелге хүнүнге. 19.00 — «Аныяк гвардия». Тиилелге хүнүнге тураскаткан дамчыдылга.

МОСКВАДАН

20.00 «Тамчыктыг удуңар, чаштар!». 20.15 — «Кадык-шыл». 21.00 — «Үе». 21.35 — Док. телефильм. 22.25 — 23.00 — Москваның бирги аялгакыар-букиинистиг аукцио-ну.

9. СУББОТА

БИРГИ ПРОГРАММА
МОСКВАДАН

7.00 — Эртенги гимнастика. Мультфильм. Музыка. 7.30 — «Үе». 8.15— Тиилелге байырлалынга. Док. фильмнер. 9. 10 — «Волчаглар үези». Ураң-чечен телефильмниң баштайгы көргүзүү. 10.15 — «Солдат болуру». Док телефильмниң баштайгы көргүзүү. 10.50— «Бөгүн— Тиилелге байырлалы». ССРЭ-ниң камгалал министрииң бирги оралакчызы, Совет Эвиделлиниң Маадыры, армия генералы П. Г. Лу-шевтиң чугаазы. 11.05 — «Дириг амытаннар дугайында». Допчудал. (Англия). 12.35 — «Сергей Сергеевич». Чогаалчы С. С Смирновка тураскаткан дамчыдылга. 13.30 — ТТ-ниң экранында бир дугаар. «Аккордеонуг кижи». Ураң-чечен фильм. 15.00 — «Тиилекчилер». Тиилелге байырлалынга тураскаткан дамчыдылга. 16.30 — Мультфильмнер. 17.05 — «Хөөчүннар, силер-ге». Музыкалыг дамчыдылга. 17.50 — «Кады ажылдажыл-га». Тележурнал. 18.20 — Д. Шостакович. Фашизмге болгаш дайынга олуртқан кижилерге тураскаткан дамчыдылга. 18.50 — ФА-ШИЗМГЕ УДУР ДЕМИСЕЛ-ГЕ ӨЛГЕННЕРНИҢ ЧЫРЫТ-КЫЛЫГ ТУРАСКААЛЫНГА. Минута иштинде ыыт чок туруп ёзулаарым. 19.20—Улуг Октябрьның оюнга, «Тоогу-нуң ошпес одуруглары». «Солдат дугайында баллада». Ураң-чечен фильм. 21.00 — «Үе». 21.35 — Тиилелге бай-ырлалынга тураскаткан музыкалыг дамчыдылга. 22.50 — Чадаг-тергеге делегей маргылдаазы. ГДР-дең дамчыдылга 23.10 — 23.25 — Медээлер.

ИЙИГИ ПРОГРАММА
МОСКВАДАН

8.00 — Эртенги гимнастика. 8.15 — «Эртенги почта». Музыкалыг дамчыдылга. 8.45 — Ритмниг гимнастика. 9.15 — «Маадыр хоорайлар». Док. телефильм. 10.15 — Уругларга фильм. «Кижиктө». 11.30 — «Тиилелгеге чүректим хамыыдыр бүзүреп тура». Ада-чурттуң Улуг дайының совет литературазы. 12.20 — Шыдырваа. Үш шинлиндек командаларының маргылдаазы. 12.40 — «Солдаттар ырлап турза». Солдат ыр фестивалы. 13.10 — Эдуард Асадов. «Демисеймин тур мен, бүзүрүүр мен, ынак мен». Док. телефильм. 16.05 — Шыдырваа. Үш шинлиндек командаларының маргылдаазы. 16.35— «Москва». Кинотаайылбыр. 16.45 — «Кезээле дириглер». Фильм-концертиң баштайгы көргүзүү. 17.05 — «Орлов солдаттер». Док. фильм. 17.35 — «Хоорай кырында куштар». Ураң-чечен фильм. 18.50 — ФАШИЗМГЕ УДУР ДЕМИСЕЛГЕ ӨЛГЕННЕРНИҢ ЧЫРЫТКЫЛЫГ ТУРАСКААЛЫНГА. Минута иштинде ыыт чок туруп ёзулаарым. 19.10 — «Бисче бижээн чагаалар». Док. телефильм. 19.35 — Уттундүрбес музыка кежээ-лери. В. А. Моцарт. Концерт. 20.00 — «Тамчыктыг удуңар, чаштар!». 20.15 — —«Спорт болгаш киижи. Николай Королев». 20.45 — Улустарның аялгалары. 21.00 — «Үе». 21.35 — «Май ай турган». Ураң-чечен теле-фильм. 23.25—00.05 — Баг кагар спорт. Тиилелге үүнүге тураскаткан маргылдаа.

10. ВОСКРЕСЕНЬЕ

БИРГИ ПРОГРАММА
МОСКВАДАН

7.00 — Эртенги гимнастика. Мультфильм. Музыка. 7.30 — «Үе». 8.15 — И. Осипова ойнаар (фортепиано). 8.40 — Ритмниг гимнастика. 9.25 — «Спортлото» тиражы. 9.40 — «Будильник». 10.10 «Совет Эвиделлиниң барааң боон тур мен!». 11.10 — «Эртенги почта». Музыкалыг дамчыдылга. 11.40 — Док. фильмниң баштайгы көр-гүзүү. «Василь Быков». 12.30 — «Музыкалыг киоск». 13.00 — «Кедээлеп дамчыдылга». 14.00 — «Кайыкчылар». 14.45 — «Эш ыр». Бүгү-эвилелдиң телеконкурзуу. Воронежтен дамчыдылга. 15.45 — Тележурнал. 16.15 — Чехословакиянның национал байырлалынга — «Фашист экспансчилерден хос-талган хүнүнге». Чехословак телевидениениң программазы. 17.15 — «Бистиң бажыңывыс». Тележурнал 18.00 — Делегей панорамазы. 18.45— Мультфильмнер. 19.25 — ТТ-ниң экранында бир дугаар. «Парижте тайбың сезонуу». Ураң-чечен фильм. (Югославия-Париж) 21.00 — «Үе». 21.35 — «Ойна, гармонь». 22.55 — Чадаг-тергеге делегей маргылдаазы. 23.25 — 23.40 — Медээлер.

ИЙИГИ ПРОГРАММА
МОСКВАДАН

8.00 — Эртенги гимнастика. 8.15 — «Терээн чүрттүүмүң камгалалын быжыглаа». Док. фильмниң баштайгы көргүзүү. 9.00— Орус чугаа. 9.30 — С. Прокофьев. Класси-ктиг симфония. Концерт. 10.10 — Палитра». Телекурнал. 11.05 — «Михаил Светлов-биле ужуражылгалаар». Док. телефильм. 11.35 — Канчаар дыштанып турар бис. Солуң чүүлдер чыры дыштанылганың бир хевири. 12.15 — «Күрееларның будер-ри» Мультфильм. 12.45 — «Ынчан «чок» деп чугаалаан мен». Ураң-чечен фильм. 14.05 —Делегей болгаш аныяктар 14.40—«Даглардан бир дугаар». Док. фильмниң баштайгы көргүзүү. Чаа эгелеп турар альпинистер дугаймда. 15.00 — Аныяктарга шкилерниң ушку Бүгү-эвилел фестивалы. Я. Пыльмаа — «А» пунктуудан «Б» пунк-туже аян-чорум». Эстон ССР-ниң Вильяндиң хоорайның драма театрының шинзи. 16.55 — А. Гязунов. —«Ле-риктиг поэма». 17.05 — «Эр-ги маяк дугайында легенда». Мультфильм. 17.25 — Үрер хөгүжүмүүн Октябрьга байырлалы. 18.30 — «Балы-лаашкынга тургустум». Район комсомол организациязында (Переславль-Залесский) эле тургустунгушкун чорудулгазының дугайында док. телефильм. 19.30—«Чер кырынга ынакшыл турар аңгам». Белорус ССР-ниң ал-дарлыг артизи Я. Евлоки-мовтуң киржилгези-биле фильм-концерт. 20.00—«Там-чыктыг удуңар, чаштар!». 20.15 — Украин ССР-ниң Т. Шевченко аттыг күрүнеп үлегерлиг опера болгаш балет театрының артистериниң концерти. 21.00 — «Үе». 21.35 — Совет композитор-ларының чогаалдарындан симфониялыг хүүдүлер. 22.00 — 23.50 — Бүт бөмбүү. ССРЭ чемпионады. «Спар-так» — «Динамо» (Киев).

агаар

Республикага: чамдык черлерге ёл хар чаар. Сонгу-барының чүктен хаттың дүр-гени 9—14 метр, үе-үелеп 15—20 метр чедир күштелир. Дүне 0—5 градус, чамдык черлерге 2—7 градус соор, хүндүс 15—20 градус, чам-дык черлерге 6—11 градус чылыыр.

Кызылга дүне дымыраан чаъстаар. Хат ескерилге чок. Дүне 0—2 градус соок, хүн-дүс 17—19 градус чылыг бо-лур.

КИНО

МАЙ 5-ТЕ

«НАЙЫРАЛ»: «Появление» 9.30, 12.30, 15.30, 18.30. «Джентльмены удачи» 21.30 шактарда.

«КАА-ХЕМ»: «Ягуар» 14.00, 16.00, 18.00, 20.00 шактарда.

«ПИОНЕР»: «И вот пришел Бумбо» 9.10, «Теремок» 10.50, 15.00, «Трембита» 13.00, 16.50, 18.40, 20.30 шактарда.

Кызыл хоорайуском, Тыва АССР-ниң Социал хамгы-рылга министерствозу дайынның болгаш күш-ажылдың хоочунарының хоорай чөвүлели Тывага хамаатыг лайы-ның киржикчизи, Ада-чурттуң Улуг дайының хоочуну персоналдыг пенсионер

Родион Евлокимович
ТАРАКАНОВТУН

1987 чылдың май 3-те 91 харлыында мөчээнин дынаттыпшаан, оон төрелериниге болгаш чоок кижилеринге хамы-кажымылалын илергейлеп тур.

Адрезибис: 667000. Кызыл хоорай, Щетинкин болгаш Кравченко кудумчузу, 3

ТЕЛЕФОННАРЫ:

редакторнуң 2-24-63, редакторнуң оралакчыларының 2-35-24, 2-23-54 харылсаалгалыг секретарының 2-23-35, секретариат-тың 2-23-35, партийжи амыдырал болгаш үлетпүр киндистериниң 2-31-75, пропаганда болгаш совет түргүзүт киндисте-риниң 2-37-13, чагаа киндизиниң 2-41-27, информация киндизиниң 2-20-60, культура киндизиниң 2-23-54, надво ажыл-агый киндизиниң 2-21-47, корректорларның 2-27-41, бухгалтерияның 2-12-45, солуң келбейи баргында 2-32-75 телефонче болгаар.

Солуунуң индекизи 54241.
Чылда 300 катап үнер.
Хемчээни 2 парааларга ажаты.
Тиражы 22108 экз.

Тыва АССР-ниң Ном үнүтрер чер, полиграфия болгаш ном садыының керектериниң талазы-биле күрүне комитединиң типографиязы. Кызыл, Щетинкин болгаш Кравченко кудумчузу, бажың № 1

Чагыг № 3500
ТС—00611.

Бүгү чурттарның пролетарийлери, каттыжыңар!

ШЫН

СЭКП Тыва обкомунуң, Тыва АССР-ниң Дээди Совединиң болгаш Министрлер Чөвүлелиниң органы

№ 107 (13407) | 1987 чылдың май 7, четверг | 1925 чылда үндезилеттингеи | Өртээ 3 копеек

70 КҮЧҮЛЕРНИ ДОЛУ АЖЫГЛААР

Беш чылда улус ажыл-агыйынга капитал салыышкынарын 18—22 хуу болгаш керээлиг ажылдар хемчээлин 16—17 хуу көвүдедир, тудугга күш-ажылдың бүдүрүкчүлүүн 16—17 хуу бедидер, тудуг бүдүрүлгезинге заводка белеткеттинген элементилерден объектилерни тударын чаңгыс аай чорудулга болдурбушаан, ону улам ынай индустриализастаарын чайгылыш чокка хандырар деп 1986—1990 чылдарда болгаш 2000 чылга чедир үеде ССРЭ-ниң экономиктиг болгаш социал хөгжүлдезинин Кол угланыышкынарында айыткан.

Салдынган сорулганы боттандырарда тудуг индустриязы күчүлүг болгаш комплекстиг баазалыг болдуру эргежок чүгүла. «Тыва агроүлетпүр тудуг» каттыжыышкынын чаа-ла организастаан турда, чылда дөңгүп-ле 600 мун рубльдиң бараанныг продукцияазын бүдүрүп үнүрер аргалыышкынын чаңгыс үлетпүр бүдүрүлгелиг турдувус. Оң Шуурмактың ыяш белеткээр пунктузу. Туранда ыяш белеткээр пунктуну 1969 чылда организастап тургускан.

Чылда-ла 15 мун кубометр күчүлүг демир-бетон кылыглар болгаш конструкциялар бүдүрер заводту Кызыл хоорайга 1975 чылда ажыглалга киирген. Чоорту ол заводту чылда-ла 35 мун кубометр демир-бетон кылыглар болгаш конструкциялар бүдүрер кылдыр алыптаан. 1981 чылда Кызыл хоорайга 55 мун кубометр керамзит-сай бүдүрер, Ак-Довурак хоорайга 10 мун кубометр шлак-бетон блок бүдүрер цехтерни ажыглалга киирген болгаш ажылдап эгелээн.

1986 чылда «Тыва кедээ тудуг» трести болгаш «Тыва совхоз тудуг» каттыжыышкынын каттыштырган «Тыва агроүлетпүр тудуг» каттыжыышкын чылдың тургускан соонда демир-бетон кылыглар бүдүрери 5 мун кубометрге немей эскен. Амгы үеде «Тыва агроүлетпүр тудуг» каттыжыышкын чылда-ла 40 мун кубометр чыыл эптээр демир-бетон, 10 мун кубометр шлак-бетон блок, 50 мун кубометр керамзит, 20 мун кубометр дилиг материалдары, 30 мун дөрбелчин метр чазаныглга кылыглары бүдүрер күчүлүг. Тудуг индустриязының амгы баазазы колдуунда-ла чылда 38 миллион рубль хемчээлдиг тудуг-монтаж ажылдарын кылыр аргазы берип турар.

Ынчалза-даа тудуг индустриязының бар күчүлерин амдаа чедир ажыглаттынмайн турарын айтыр керек. Чыып эптээр демир-бетон кылыглар дилиг материалдары, чазаныглга кылыглары, тудуг ыяш сооруг талазы-биле күчүлерни шиңгээтип алыр ажыл эрткен чылын күүсеттинмейн барган. Ылаңгыя керамзит бүдүрер талазы-биле күчүлерни бөгөй ажыглаан. Ону дөңгүп-ле 23,6 хуу ажыглазаны канчап-даа тааршыпас.

Бар күчүлерни чедир ажыглавайн турарының чылдагаазы чүве? Оон кол чылдагаазы мында деп санап турар бис. Ында ажылдап турар кижилериң мергежилиниң куду бооп, ажылчыныарының болгаш инженер-техниктиг ажылдакчыларның чедишпейн турарында. Мында чижек кылдыр Шуурмактың ыяш белеткээр пунктузун ап көрээл. Мында ажылдап турар кижилериң мергежилиниң куду бедидер, ажылды шын организастаан, ажылчыныарны күш-ажылче эвилелдэриниң орнунга пунктуның начальниги Бөлүр Хөвалыг боду харын күш-ажылдың сагылга-чуруумуи үреп, даандырган ажыл-херек дээш харыысалгазын оксунуп, ажылга эмрик хөстүп кээр апарган. Бо удуртукчунуң хөрээн партия райкомунуң бюрозунга көргеш, ацаа шыңгыы доңгулдаамы хүлээткен. Улус депутаттарының Тес-Хем район Совединиң күүскомунуң чанында административтиг комиссия Б. Ч. Ховалыгның хөрээн сайгарын көргеш, ону 100 рубльге база торгаан.

Специаліске сос

Кызылда керамзит-сай бүдүрер цехтиң ажылчыннарының болгаш инженер-техниктиг ажылдакчыларының мергежилии база-ла куду бооп турар. Кызылдың демир-бетон кылыглар заводунга аргежок чугула ассортиментиниң цементизин болгаш металлын дең дески хандырбайн келгениниден, Туранның ыяш белеткээр пунктузунуң чиг эт баазазының чок бооп турарындан бар күчүлер долу ажыглаттынмайн келген.

База бир чылдагаан мынду: ыяш белеткээр пунктуларда ажыглап турар дериг-херекселдер эргижпээниниден оларны солуур негеттинип турар. Чазаныглга кылыгларын белеткээр технология чыл келген тудум-на оскерлип турар, негелделерге дүүшпес-тен кел чыдар.

Бүдүрүлгеде «кыпсыл» чорларни эдип алыр сорулгабиле дараазында хемчеглерни ап чорудуп эгелээн бис: сава-латтынмаан цемент сооруг-биле цемент соортур 6 машинаны садып алдывыс. Металлдан кылган дериг-херекселдер кылып алырынга 255 тонна металлды каттыжыышкынга берген.

Чылда-ла 80 мун кубометр ыяш белеткээр күчүлүг Сизимниң ыяш-үлетпүр ажылагыйының тудуун кыдыры көрдүнүп турар. Ол тутпинган соонда ыяш чиг эт баазында ыяш белеткеп турар участокта белеткээр ыяш ходвартап бар чыдарбыле ол участоктуң барыын талазындан ыяш белеткээр кылдыр ыяш сооруг орукту тудуп эгелээн. Бо чылын ол орукту тударынга 250 мун рубльди шыңгээдири көрдүнген. Шуурмактың ыяш белеткээр пунктузунда бүдүрүп турар чазаныглга кылыгларының шынары багай бооп турарын көрөлиң көргеш, ону бүдүрерин Кызыл ыяш белеткеп турар чазаныглга кылыгларының шынары багай бооп турарын көрөлиң көргеш, ону бүдүрерин Кызылда демир-бетон кылыглар заводунуң үлетпүр бүдүрүлгелер комбинадынга организастаар деп шиитпир хүлээп алган бис. Ынчангаш дузалал бүдүрүлгени амгы үениң дериг-херекселдери-биле дериңер. Бо чылын 9 чаа дериг-херекселдер үндүрүп бергеи.

«Тыва АССР-ниң бүдүрүкчү күштерин улам ынай хөгжүдер дугайында» СЭКП ТК-ның болгаш ССРЭ-ниң Министрлер Чөвүлелиниң докладында дүүштүр чылда-ла 30 мун кубометр дилиг материалды бүдүрер күчүлүг ыяш болбаазырадыр кылыр завод-ту Шуурмакка, 15 мун кубометр чыып эптээр демир-бетон кылыглар, оон иштинде 15 мун дөрбелчин метр чурталга бажыңнарын тударынга херегложр демир-бетон кылыглар, 18 мун кубометр ыяш болбаазырадыр кылыр, 50 мун дөрбелчин метр чазаныр кылыглар бүдүрер көлөө ту-дут комбинадын Кызылга, 80 мун кубометр ыяш белеткээр ыяш үлетпүр ажыл-агыйын Сизимге бо беш чылда тудары көрдүнүп турар.

Тудуг материалдарын болгаш конструкциялар-биле кодээ тудугжуларның хереглелии хандырар арганы бо бүгү бөөрп чугаажок.

Каттыжыышкынның үлетпүр бүдүрүлгелери планның онаалдаларын чедишкинниг боттандырар дээш бо-туг хемчеглерни ап чорудуп келген. Эрткен чылдың планның онаалдазары күүсеттингени маңаа бадыткал болур. Бо чылдың бирги кварталында бараанныг продукция бүдүрер база ону сайгарар планның даалганы каттыжыышкын ниитизи-биле күүседип апкан. Ол көрүүлер эрткен чылдың деңгеелинге бодаарга түс-түзүнде 14,0 болгаш 7,7 хуу өлүдеглиг болган. Бо үениң дургузунда, эрткен чылдыңга бодаарга, 420 кубометр демир-бетон кылыгларны, 114 кубометр шала маңзазын, 505 кубометр дилиг материалын, 554 дөрбелчин метр чазаныга кылыгларын хөйүү бүдүрүп үндүрген болгаш тудуг ыяжын 1500 кубометрни хөйүү сооркен.

Ажылывыста чамдык чедишкиннер бар-даа болза, ажылдың участок бүрүзүнде эле тургустунуушкун амгы-даа ооржум чорун турарын мынар апаар. Бистиң бүдүрүлгелеривистиң бүдүрүп үндүрүп турар кылыгларының шынары амгы-даа куду болуп артпышаан болгаш олуп турар. Бо бүгү четпестерни элип алырының оруун дээп, каттыжыышкын болгаш ооң бүдүрүлгелерин бүдүрүп үндүрүп турар продукциязының шынарын үелелиин-биле экижидер ужурлуг.

В. ПОТОКИН.
«Тыва агроүлетпүр тудуг» каттыжыышкынның кол инженери.

БИЛДИЛИГ КИЖИЛЕР, БОЛБААЗЫН ТЕХНИКА

● *Репортаж* ●

Бо аалда ажылдап турар кижилер эвээш. Мында дөрт-ку каатта улуг аалда чыскаалдыр тургускан мурнуку талазы кызагар шил, оскелер таваларын шевергин будаан бедик демир хааржактарда бүдүүлүг хуулгаазын дериглелер тургустуткан. Оларның ажылдап азы ажылдавайн турары бир дугаар көрүп турар кижиге мырыңай эскертпиннес. Ол хире-ле олар хөй-хөй кижилериң аразында телефон харылзаазын боттандырып, оон мурнунда комутатордуг үеде болза, он-он кижиниң ажылын күүседип турарлар. Ол дээрге Кызылда чаа туттунган, ажыглалга киирип, шиңгээдип турар № 3 автоматтыг телефон станциязының кол кезээ-дир. Ам дээрезинде баштайгы саны 3 бооп турар телефоннар номерлериниң 300 ажыг точкалары ажылдан эгелээн. Станция келир чылга чедир ийи муң телефон точкаларының ажылын хандырар, бирги ээлчээ бүрүп ажыглалга киирерге аңаа 5 мун. оон даа-раазында 10 ажыг муң телефон точкаларлы хаара тудар. Мында шынап-ла эң чаа хеирниң тудуштурукчу дериглелерии тургускан болгаш оларның ажылдаары эң игледдиг, эки шынарлыг болуру № 3 АТС-тиң кол инже-

(Төөчүзү 2-ги арыыда).

ИДЕОЛОГИЯ АЖЫЛДАКЧЫЛАРЫНЫҢ СЕМИНАРЫ

СЭКП обкомунуң Политиктиг чырыдышкын бажыңында СЭКП хооркомунуң, райкомнарының секретарларының болгаш политиктиг чырыдышкын кабинеттериниң эргелекчилериниң «Тыва дагыдуу тудуг» эргелериниң, «Тыва кобальт» комбинаттың парткомнар секретарьларының семинар-чөвүлел хуралы болган. Семинарны партия обкомунуң секретары А. К. Кандай ажыткан. СЭКП обкомунуң V пленумунуң шиитпирлерин күүседир талазы-биле СЭКП хооркомунуң, райкомнарының, идеология кылдыстериниң, партия организацияларының практиктиг ажыл-чорудулгазының дугайын ол чугаалаан. Чылгынарының мурнунга СЭКП обкомтиң администрактиг органнар кылдызының эргелекчизи Д. Б. Ондар, эртем болгаш өөредилге черлериниң кылдызының эргелекчизи П. Д. Дамба-Хуурак олар чүве чугаалаан. Олар партия обкомунуң пленумумуң социалистиг хоойлу-дурумну болгаш корум-чурумну быжыглаар талазы-биле айыткан сорулгаларынга доктаазан болгаш эртем база-уудан ооредилгениң айтырыгларын тодаргай чугаалаанар.

«Ажылчы чоннуң политиктиг болгаш экономиктиг ооредилге системазының аас-тургустунуушкунуң кол угланышкынынары» деп СЭКП ТК-ның төлевилелиин чугаажыл коорууге холбаштыр партия организацияларының сорулгаларынга улуг кичеенгейлиг семинар-чөвүлел хуралга угландырган. Бо айтырыг талазы-биле дыңнадыгны СЭКП обкомунуң пропаганда болгаш агитация кылдызының эргелекчизиниң оралакчызы, Политиктиг чырыдышкын башкыларының эргелекчизиниң оралакчызы, Политиктиг чырыдышкын башкыларының эргелекчиниң Л. С. Зорина кылган. Семинар-чөвүлел хуралдың киржикчилери бо айтырыг талазы-биле бодалдарын соңгушаан.

Семинар-чөвүлел хуралга Тыва АССР-ниң Дээди Совединиң Президиумунуң амгы-зазының депутат В. С. Кажын-оол чүве чугаалаваш, черлер Советтеринге соңгулдаларга белеткеттер болгаш ону эрттирери-биле холбашкан сорулгаларга доктаазан. Семинар-чөвүлел хуралдың киржикчилери-биле СЭКП ТК-ның кежигүнүге кандидат, партия обкомунуң бирги секретары Т. Ч. Ширшин уламжылап, беседалаштыр.

Беседага кол черин идеология ажылын организастаарының, ооң тодаргай болурунуң, экономиктиг болгаш социал-амыдырал сорулгалары-биле ооң сырый харылзаалыының айтырыглары кээлээн. Кижи факторунуң, эде тургустунуушкунга ооң салдарының ролю онзалап демдеглеттингеи. Нинтилеп хөгжүлдезиниң амгы үе-чалаанында идеология ажылдакчыларының сорулгазы болуп, идепкейлиг амыдыралчы турушту эдилээринче эң хөй кижилерни хаара тудары болуп деп, Г. Ч. Ширшин айыткан. А ону чедип алырынга үлетүс кижилер-биле тодаргай сорулгалыг ажыл эргежок чугула.

55 ТОННА ЧЕТКЕН

Чербиге 0,7 гектар черге бежен дес чыжыргананы Барнаулдуң дружулга станциязындан эккеп олурткан. Плантациянып дүжүдүн беш чыл болгаш ажаан эгелээн. Үнелиг катты өстүрүнге коллектив эвээш эвес күштү үндүрген. Ону ажаарының агротехникалын шиңгээдип, курлаварларны дилеп тып турганының түңелиминде, чамдык чедишкиннер чедип алдынган. Чыжыргананың шынарына Бийскиниң витамин заводу эки үнелелди берген.

Чербиниң чаш ажыл-агыйының коллективи плантацияның шөлүн улгаттырарын көрүп турар. Тываның бойдузунга таварышкан дестерни теплицада олурткан. Амгы үеде оларның саны 200 мун дес четкен. Оларны республиканың чаш ажыл-агыйларынче чорудуп, сад өстүрүп турарларга садып турар.

Калбак суггарылга четкинин база ажыглалга киирген турган. Ооң түңелиминде чүс гектардан алыр дүжүт 1980 чылда 6 тонна турганындан эрткен чылын 55 тонна чедир эскен.

Дөрт чыл бурунгаар кижим кат чыыр аргазы ажыглап эгелээн. З. М. Кузовлеваның бригадазының кежигүн бүрүзү хүнде 50 килограмм чедир чыжыргананы чыып турар. Ады-ажыгы сорттарны тарыырын үргүлүлеп турар. Бүдүрүкчүлүг ажылдаарына күш-ажылды шын организастааны идиг болган.

Чыжырганадан аңгы ажылдың яблоняның, вишниниң, ранетканың, мыжыраш-каттың, янек-карааның дүжүдүн ажаан ап турар. Кызыл районнуң ыяш ажыл-агыйының директору М. П. Середин, улуг агроном-садовод А. А. Балязина болгаш өскелер-даа эрткен чылдың түңнели-биле УАЧД-ның медальдары-биле шаңнатканнар. Коллектив он ийиги беш чылдың баштайгы ийи чылының продукция сайгарар планын Улуг Октябрьның 70 чыл ооруна дооскарып хүлээгеи.

Н. ВАҢЬКОВ.

ТООРА-ХЕМДЕН МЕДЭЭЛЕР

Тожу районнуң үлетпүр бүдүрүлгелериниң, садыг, харылзаа организацияларының аразында социалистиг чарыштың бирги кварталда түңнелиин үндүрген.

◆ Бирги кварталда районнуң үлетпүр бараанныг продукция бүдүрериниң планын 103,1 хуу, продукция сайгарарын 115,5 хуу күүсеткен. Эрткен чылдың ол үеэниин деңгеели-биле алырга, бо чылын бараанныг продукцияны 45,8 мун рубльге хөйнү бүдүрген.

◆ Чонга ачы-дузаа чедирериниң планы 113,6 хуу күүсеттингеи.

◆ Үлетпүр бүдүрүлгелериниң аразындан Ырбаанның ыяш үлетпүр ажыл-агыйы бараанныг продукция бүдүрерин 103,5 хуу, сайгарарын — 117,7 хуу күүсеткеш, социалистиг чарышка тиилекчи болуп, партия райкомунуң, райкүүскомунуң, ВЛКСМ райкомунуң шилчилер Кызыл тугун алган.

◆ Садыг, харылзаа, амыдырал хандырылга организацияларындан, белеткел черинден, коммунал ажыл-агыйының коллективтеринден районнуң чурттагга-коммунал ажыл-агыйы эргелеми ачы-дузаа чедирериниң планын 118,5 хуу күүсеткеш, тиилекчи деп санаткан болгаш база Шилчилер Кызыл тукту чаалап алган.

Улуг эвес бүдүрүлгелериниң аразындан (аптека, аэропорт, кино четкизи) союзпечатьтың коллективи тиилекчи болуп үнген.

◆ Тожу район ыял продуктуларын күрүмеге садарының кварталдың чедишкинниг күүсеткен. Эътти күрүмеге садарының планы 123,8 хуу, сүттүү— 157,5 хуу күүсеттингеи.

◆ Сүт-бараан фермаларының аразында социалистиг чарышка «Тоора-Хем» совхозтуң Таңмалык фермазы сүт бүдүрериниң планын 148,9 хуу күүсеткеш, тиилекчи болган.

◆ Ийиги бригадаларның аразында чарышка Бедийиңң бригадазы бирги черге үнген. Коллектив ийи малдың баш санын 98,9 хуу камгалап алган.

С. САЛЧАК.

Июнь 21—соңгулдалар хүнү

ЧАҢГЫС ҮН-БИЛЕ

Чөөн-Хемчикте Хайыракан суурнуң № 4 соңгулда округунуң соңгукчулары кодээ Советтиң депутадынга кандидат депшидерп-биле «Отчугаш» агитквартираның төвүнге кежээкинниг 19 шакта чыглып келгеи.

Хуралдың даргазын, секретарын соңгаанының соонда илеткел чыыры-биле улус депутаттарының Хайыракан кодээ Советиниң күүскөн толдазы, СЭКП-ниң XXII съездиниң аттыг совхозтуң директору Х. С. Дамба-Даржаага сөс берди.

Бо чылын болур соңгулдаларның онзагай шынарының дугайын Хүлер-оол Салчакович допчулап таныштырбышаан, совхоз бирги кварталда планның сорулгаларны канчаар күүсеткенин чугаалаан.

СЭКП-ниң XXII съездиниң аттыг совхоз юбилейлиг чылда багай эвес ажылдап турар. Ылаңгыя эде тургустунуушкунуң негеттинип турарын ёзулаар ажыл-агыйны организастаарында чаа аргаларны ажыгдап эгелээн. Ийи ферма, трактор-ховунун, ийи бригадазы база элээн каш малчын ег-бүдеелер коллективтиг керээ аргазыяче шилчээн. Оон аңгыда орлаазы звеноның чамдык удуртукчуларын коллективтер боттары соңгуп ап турар аңгарганын директор чижектер-биле бадыт-

(Төөчүзү 2-ги арыыда).

ПОМИДОРЛАР РАССАДАЗЫ

Специалист сүмелеп тур

Теплица, парниктериң эргизи чедип болгаш доварааи аштап арыглаан соонда, аңаа чаа ириңди одек, довураазы шишкин каапкаш, ургаш тырын, таптаар.

Теплицага урар одектиң кылыны 10-15 см, а парниктерге урган одектиң ханызы 30-40 см кылынадыр чедир үзүрлүг. Хөрүнү довураның ханызын 8-10 см чедир урар.

Помидор өске үнүштерге бодаарга сүгга, чылыгга, чырыкка эң-не ынак үнүш. Сүгаттыг черге тарыырга минералдыг чемничиглиг хереглеттинер. Чүге дээрге помидор хөй будүмделерии болгаш аскорбин кислотазын тээжелир. Помидорнуң дүжүдүне болгаш чимистериие амданныг шынарны эки-дерп-биле оку аммоний сульфады-биле чемгерери ажыктыг болур.

Помидорнуң үрезинии чаңарынга база белеткеп ап болур. Шиңгээдип үрезинии ургаш, марганецтиг калийниң бир хуу эпиддирлиг-биле 20 минута иштинде тургузар болгаш ооң соонда ол-ла дораан үрезинии арыг сугга чуглаш, кургаткаш, чажып олуртур. Бир эвес бо аналдырып чокта, самада сугга дүжүт ренадлрлеш ээнээ чуглаш, үстүнге шуглуун үнгеннерии ыглаш, артканнарын савага бир хонжин-оол чүве чугаалаваш, черлер Советтеринге соңгулдаларга белеткеттер болгаш ону эрттирери-биле холбашкан сорулгаларга доктаазан. Семинар-чөвүлел хуралдың киржикчилери-биле СЭКП ТК-ның кежигүнүге кандидат, партия обкомунуң бирги секретары Т. Ч. Ширшин уламжылап, беседалаштыр.

Беседага кол черин идеология ажылын организастаарының, ооң тодаргай болурунуң, экономиктиг болгаш социал-амыдырал сорулгалары-биле ооң сырый харылзаалыының айтырыглары кээлээн. Кижи факторунуң, эде тургустунуушкунга ооң салдарының ролю онзалап демдеглеттингеи. Нинтилеп хөгжүлдезиниң амгы үе-чалаанында идеология ажылдакчыларының сорулгазы болуп, идепкейлиг амыдыралчы турушту эдилээринче эң хөй кижилерни хаара тудары болуп деп, Г. Ч. Ширшин айыткан. А ону чедип алырынга үлетүс кижилер-биле тодаргай сорулгалыг ажыл эргежок чугула.

Чөөн-Хемчик райкүүскомунуң ажылдакчылары кээп, чаа негеделер дугайында таймалырлап берип, хуралды канчаар эрттирерин мяк дугурушкан хиреминде ол дугайын хуралдың даргазы биле кодээ Совет күүскомунуң хурал эрттирер толдазын боттоттарын билишпээн. Ынчангаш негелде ёзугаар кандидатты соңгукчуларның боттарының депшидерин манавайн, илеткелиг болуп-ла санаалдаан. А хуралга келгеиннер өске кандидатура-даа киирбээннер.

Оон ацгыда ийиги частырыг —кандидатты бүзүреттирген кижизинге совхозтуң МТМ-де диспетчер Чечек Сатты соңгаан. Оон бо хүлээлге талазы-биле санал-бодалын база айтырган. Демократчылыгланың чаа негелдези ынчаар.

Чөөн-Хемчикте Хайыракан суурнуң № 4 округунга депшидилге хуралы ынчаар эрткен. Оон эки талазы чүл? Чурттакчылардан келээ чоогур соңгукчулар колдуунда шупту келген. 5 кижи кандидатты деткип, санал-оналын берген. Оон аңгыда суут чаңгайжыдылгазының талазы-биле кодээ Советтиң күүскомунга, совхоз директорунга хамаарыштыр дилегдээрии база киирипнер.

А четпестер бар бе? Бар. Бо хуралды эрттирер мурнунда Хайыракан кодээ Советиниң күүскомунуң даргазы В. Н. С. Ооржак-биле секретары Т. М. Сат олаңга Тыва АССР-ниң Дээди Советиниң Президиумунуң болгаш кандидадынга бир ушбиле депшидер деп шиитпирээн.

Дараазында депутатка кандидаттың бүзүреттирген кижизинге совхозтуң МТМ-де диспетчер Чечек Сатты соңгаан. Оон бо хүлээлге талазы-биле санал-бодалын база айтырган. Демократчылыгланың чаа негелдези ынчаар.

Чөөн-Хемчикте Хайыракан суурнуң № 4 округунга депшидилге хуралы ынчаар эрткен. Оон эки талазы чүл? Чурттакчылардан келээ чоогур соңгукчулар колдуунда шупту келген. 5 кижи кандидатты деткип, санал-оналын берген. Оон аңгыда суут чаңгайжыдылгазының талазы-биле кодээ Советтиң күүскомунга, совхоз директорунга хамаарыштыр дилегдээрии база киирипнер.

А четпестер бар бе? Бар. Бо хуралды эрттирер мурнунда Хайыракан кодээ Советиниң күүскомунуң даргазы В. Н. С. Ооржак-биле секретары Т. М. Сат олаңга Тыва АССР-ниң Дээди Советиниң Президиумунуң болгаш

Бөгүн — Радио хүнү, харылзааның бүгү адырларының ажылдакчыларының байырлалы

БАЖЫҢГА ШУУТ ЧЕДИРИП БЭЭР

Чуртаачы чонну, улус ажыл-агыйын хандырарының шынарын эжиктери — харылзаа ажылдакчыларының бирги чергелиг сөрүлгезү. Адырның кежигүдезиниң эң чугула углаңгылыкшыларының дугайында профессионал байырлалының бүдүүзүнде ССРЭ-ниң харылзаа министриниң оралакчызы Е. Малакин чугаалап берген.

— Евгений Алексеевич, тадыгыр ырак черлерже медээлерни дең-дораан дамчыдары бистиң үеэниге кеңгүс болдуң херек апарган-дыр. Бис боттарывыстың амыдыралывысты телефон, телеграф, авиапочта болган өске, даа хевирлер чокка бодай албас апарган бис. Ынчалзажок почта херээ бистиң бичиивистен чаңчыкканыыс «улуг барба чүүктээн, эжик соннаан кымыл оло» деп мырай турары дег почтачы-биле аң-даа холбашкыланып-на болгай.

— Ындыг харын, адырда ажылдан турарларың барык чартык кезии почтада хаара туттунган. Ында кижи кайгаар чүве бава чок: чыл дургузунда олар адресаттарга шилгизи-биле 1,7 миллион тонна деңгээлинде 50 миллиард солунналарны болган журналдарны, 8,5 миллиард чагаа-ны, чүс-чүс миллион посылкаларны, акша шилчидилгелерни чедирип бэрип турар. Ол ажылда үш чүс муң ажыг почтачылар хаара туттунган. Оларның күш-ажыл байдалы эки чедээмиче өскерлип турар деп чүве билдингир. Ам бүдүн хүн дургузунда «зар барбалыы» чүүкээнкеш чер ке-зии турбас апарган. Типографиядан солуннар болган журналдарны почта салбырларынга эккээре, адрестер айны-биле болуктээш, оларны дузалал пунктуларынга — улуг-улуг бажыңнар чоогунда тургускан хааржактарга аппарын каар. А сортан почтачылар квартираларга тарадыр болгай.

— Специалистерниң санаалы-биле ажырга, почтачылар боттарының ажыл шагының хөй кезиин участокка солуннар, почта сайгарарынга эрттирип турар-дыр. Бо ажылны механизастан болбас бе?

— Механизастарны шүүт аргежок чугула. Бистиң министерствонуң конструкторлар бюрозу солуннар сайгарар машиналарны ажылдан кылын эгезээн, оларны чоорту электроннуг санаалга машиналары-биле башкарар кылын шилчидилер. Чижээ Грозный хоорайда индыг машина шенелде кыдыр ажыглаттынып турар. Ынчалзажок ооң бүдүрүкчүүү ам-даа чавыс, индыг болзажок ол чүгле эгезээ шыкаакыл!

Корреспонденциинны чоруларының үдээлә бижиктерин белеткээри база хөй үе пөгээр, шүүттүг ажыл. Ам дээрезинде Ленинградта Володарский аттыг типографияда ол ажылны ЭСМ-ге даскаан, он ажыг кижиниң хостаан. Ол дуржулганы база калбаа-биле шептерлир бис. Ажылды механизастар, чиңгедир талазы-биле хөйүү кылыр ужурлуг бис. Корреспонденциинны хаптаар, савалаар талазы-биле түс-түс автоматтар, конвейерлер бар. Ам дараазында шынар талазы-биле чаа үе-чаза— автоматчыктаан көзектерни чаңгыс аай технологтуг шугуманар кылдыр каттыштырары болур.

— Эртээн болган келир үеэн бодап ора. Бистиң чүртүүста харылзаанның хөгжүлдези кайы хире оруктар эрткенин — кошкан аттарлыг үезин шеңнеп дамчыштыр телефонавтуглөргө чедир оруктуу — магадавас арга чок. А бир шеэ ооң-даа бурунгаар көөр болза?..

— Чоп бодбас бөөр. Мындыг үе келир: силер бажыңнарда телевизөөр чанында олурупкаш, тускай тургузуучу дамчыштыр телефон сигналдарны дег номерни долгап, кнопканы базар силер, экранга силериниң күзээниңер бөөгөөр солуннуң түүлү көстүп келир, азы сөөлгү медээлериңниң чаа үндүрүлгээн. Бөгүн телевидениие чүртүүн деңнээ-көөриниң 92 хуузун хаара туткан. Ынчангаш телеэкран биле парлаттынып аргаларын каттыштырары чугула. Чүртүүн деңнээкөөрлериниң чамдыызынга солуннар бир-ийи, оон-даа хөй конуун ооддан чедер. Бис улуг деңнээкөөрлиг болганывыста почта чедирилгезинге аглаар-бойдуу, транспорттуң, бистиң ажылывыстың-даа четпестери алдарын чедирип турар. «Электроннуг чагыдыкчылөөр» оон ааңгыда хөй янзы медээлерни телевизөөр дамчыштыр ап болур. Бо дээрге боттанмас үүл овөс.

— Келир үеже ала-чорук чеже-даа сонуургачыг болза, бөгүнүң ажыл-херектерни сайгара эки боор.

— Ол дугайын бис байыр-лалда-даа үттайн турар бис. Чижээ, чагаа-биижиктериң сес хуузу чедер черинге чогуур хуусаазындан соолдаа чедип турар. Бо дээрге бистиң буруузуг-тур, маңаа ажыл-бүрү чылдагаан диалоп херөө чок. Ажылдың технологиязын шалгыкшы сайгарылгайжыдар херек. Чагаа-биижик, посылка ылгаар машиналарны бүдүрериң ажырның үзеттирү көөгүдүр.

Бистиң ажылывыста бөгүүн үүлдер чок. Кудумчуларда азың кааң турар почта хааржактарын ап көрөөлиңер. Чагааларны мынаар сугарга үй-балай баар, сортан пес хаптарга урар... Ол бүгү ылгаар машиналарның ажылынга саадаа болдурар. А Каунас хоорайда хааржактарны чагаа хевирлиг хемчээлиби-биле кылган. Чагаалар ооң иштинге чуруң-чыскаадыг салдынар, сортан чүскай пластмасс хааржактарга ылгаар машиналарга чедирө бөөр.

Транспорт айтырыг база чугула. Чижээ, кодээде почта чедирилгезинин түүлө 25 хуузу моторжуулунган. Бо бөш чылдың төнчүзүнге чедир бо көргүзүгүг дыка бедидерни ылаңнаң турар бис.

Ниитизи-биле эмгэ почтада ажылдың хевир-байдалы өскерлип турар. Анаа механизацияның соон дарый санаалга техниказы кел чыдар.

— Адырның коллективи профессионал байырлалын кандыг чедиишкиннерлиг үүкүп турарыл?

— Бирги кварталдың планын ажыр күүсеттиккен бис. Кол көргүзүг —орулга планы 40 хире миллион рубльге ажыр күүсеттикпеен. Чүртүүкчү чонга телефон тургузуун бөөрөөнүң планы база ажыр күүсеттиккен. Кодээ черлерге телефонларывыс сайгы хоорайдавазынга дүрген өөрүн келгеп.

Келир чылдан эгелеп ботанакшаландырылышкыже, чарылганы бөөдү дуглаттынарынче шилчидирин планнап турар бис. Ажыл-агыйның мурнакчы механизаторлары.

Моөө мурнуңда турганывыс-биле деңнээрге, күш-ажылдың сагыыга-чуруму кам-даа катап быжыг апарган. Кижи бүрүзүнүң бот-идепкейин инициативазын чедүрериң чугулаан турар. Профессионал мергежилги белидерелиий, оон шынарын эжиктериниң хемчеглерин чорутпаан. Оон түнелиинде бригада ге-ре-зинче кирер ажылдың белеткелдерге доозулгеп. Бот-орулга-чарылга болган бригада керээзиниң дугайында айтырыгларны кичеелдерге совхозтуң, РАУК-туң удурткучулары болгаш тускай артемниглерге арттырып келгеп. Тараажылар экономика айтырыгларын, агротехниканы болгаш ааддо ажыл-агыйның машиналарын, ылаңгыя чаа техниканы улуг сонуургал-биле өөренип турар.

Тараа шолүүнүң ёзулуг эдери кылдыр механизаторларны белеткеп өөредирөө, кижизидеринге, күш-ажылды организастаарын эжиктерге багай эвес түнелдерге чедирип болуруң артыкаш чылдың практиказы коргускеп. Ону чедимчелиг чорутканындан бир дугаар бригада гектар санныдан-на 21,6 центнер тараа культураларының дүжүдүн өстүрүүн алган. Силос ажаан өстүрөөринге планнаң ийи катап ажыр күүсеткеп. 20 муң тонна силосту, 5 муң тонна сенажты совхозка бе коллективтиң ажыңгүннөри белеткеп берген.

Бо чылгы соруда болза. тараа культураларының дүжүдүн гектардан-на ортумаа-биле 21 центнерни өсүүрүүн алыры. Бригаданың тараа культураларын өстүрөр шөлүүнүң деңнээли 3600 гектар. Бөө үнүштерни ашпаан шык базырышкынны чорутканы, шөлдү чемнинчитпеен. Өске-даа ажылдарны чорударын уламчылаашаан. Ынчалза-даа ёдээ ажыл-агый машиналарын сенгеп, белеткеп кылганы бөгүнгү негелдээ дүүшпейн турарын механизаторлар чугаалады. Кожуур машиналарының, седаларының артык көзектерин, сентелгего хереглээр өске-даа материаллар чедишпейн турар. Ында ол ышкаш улуг күүлүг тракторларның, оларның чамдык бедидрелеринин көзектериниң хемнеп үреликшиннери бар болуп турарынган, туруушкунга таварыжын турары хемудаачыг.

Часкы хүнүүн шак бүрүзүн эки дүжүттүү өстүрүп алырынга ажыглаарының бүгү хемчеглерин алыры негеттинип турар.

А. МОҢГУШ.

ЧУРУКТА: Бии-Хем районда «Кызыл тараачыны» совхозтуң бир дугаар ковуктрактор бригадазының бөлүү механизаторлары.

М. КАЛЧАННЫҢ фотозуу.

БИЛДИЛИГ КИЖИЛЕР, БОЛБААЗЫН ТЕХНИКА

(Өгөөш 1-ги арыкта).

шери, Новосибирскиниң элек-тротехникитег институдун каш чыл бурунгаар дооскан, ам арга-дуржулгалыг специалист апарган Валерий Таан-оолович Сандан бадытвадым. Чаа АТС-ке ажылдаар кылдыр чо-гуур эртем-билиглиг аныяк специалистерни чыын чорутканын хоорайның телеграф-телефон станциязының начальныгы Владимир Донгак-ович Баймр-оол чугаалады. Дээди эртемниг инженер Чечена Ховалыговна Топуран, (бирги арыкта чурутта) Улан-Удэниң харылзаа техникумунуң доозукчулары Юнона Опон, Долаана Довүт күш-ажылчы намдарын мында эгелеп турар, а Виктор Иргитович Кадзар-оол (сезагай телазында чурутта) дуржулгалыг специалист, ам ол станцияның дериг-херекселдериниң хыналда, ишкини конулда ажылдарында сундуулуг, сонуургалдыг ажылдан турар.

Кызыл хоорайның телефон харылзаазын хөгжүдериге сөөлгү чылдарда хөй ажылдар ыыдынган. Бир-бир муң номерлерлиг № 4, 6 АТС-тер ажыглаада киргеп. № 2 АТС-тиң база бир муң номерге подстанциязын хоорайның чөөн талазында тутканы. Ам бо чылда ажыглаада кирип турар № 3 АТС телефон харылзаазын улам калбартыр.

Ол-ла бажыңның (Кызылда төө почтаның артында көрүүштүр чаа бажыңның бедип үнүп келгенин кызылчылар болгаш ооң аалчылары өскерген боор) бешки каъдында АТС эвес, а АМТС (тывалап болза ХАТС) деп станция дериттинген, ыыдынып турар. Ол дээрге харылзаа техниказының мырыдай эң чаа хевирлерин, харын-даа космос харылзаазын ажыглаар хоорайлар аразының автоматтыг телефон станциязы-дыр. Ону келир чылдың төнчүзүнде ажыглаага кирерин планнаттынган. Ынчан республикадан дашкаар хоорайлар-биле ол ишкаш Кызылдан АТС-терлиг районнар төптерең, хоорай, ёуурлар-биле харылзажырда чагыг киирип, ма-нап өрбес, телефон дүгаарын хоорайның индекс-кодун билир-ле болза, башында ам албан черинде телефондан дораан харылзажыптар аппар.

Станцияның дериг-херекселдерин ССРЭ-ниң Харылзаа министерствозунуң «Межгорсвязьстрой» трезининиң Ташкентиде № 4 чүдүүт-монтаж эргелелиниң Николай Николаевич Егоров удуртканы бригадазы эптеп, тургузуп турар. Ында ам дээрезинде хөй-ле чүзүү-базаны сымырындактарны шейген, ында-мында кошкан туруп турар. Монтажниктерниң бүрээзи Нина Егорова барык дээвир адаанда сымырындактарны кожуп турда чүрүкка тыртырдывыс. Өске эштери базалга чай чок ажылдаан, ол-бо сумелешкен, бот-боттарынга дузалашкан турзулар.

Бо чугула станцияда ажылдар ам дээрезинде огулуг-ла шүүдээйн турарын, ажылдар бөгүнде ишкаш кезээде мынаар хайнығыл турар чүве чогуум № 4 ТМЭ-ниң прорабы Юрий Васильевич Костылев хомудал-биле чугаалады. Чүл дээрге республиканың харылзаа эргелелиң дериг-херекселдерин бээр хуусаалары үзүп чогуур кичээнгейин углаайн турар. Мында келген тос кижилиг бригадага немей Ташкентиден кижилер чорудар дээрге, чүртээр чер айтырыы-даа орта шинтпирлеттинмээн, кылыр ажылдарның хемчээли-даа хамдыртынмас болуп турар.

Харылзааның чепсек-херекселдерин шапкын хөгжүдер, чоннуң улус ажыл-агыйының улам өзүп орар негелдээлерин эртем-техникитиг деп-шигүүлгениң чедиишиннеринге үндезинниг-ге хандырар дээш харылзаа ажылдакчылары өде тургусчуунуушкунуң утланыышкыны-биле бурунгаарлаан. Билдинг, тыныгыр ажылдаар хүндэлгелиг.

М. САЯ.

О. ОХЕМЧИКТИҢ фотолары.

АЧЫ-ДУЗАНЫ КАЛБАРТПЫШААН

Бөгүн харылзааның бүгү адырларының ажылдакчылары боттарының профессионал байырлалын — Радио хүнүн демдеглеп турар. Республикадың харылзажылары, бүгү совет улус-биле бир дөмей, партияның XXVII съездиниң, ТК-ниң ооң соонда-гы Пленумнарының шинтпирлерин ажыдырарга боттанды-рыышаан адырның материал-техниктиг базазының быжыглаары, ажылдың шынарын эжиктери, харылзаа ачы-дузазын калбартыры дээш ажылдап турар. Капитал салыышкыннарын чедимчелиг ажыглаар, электрилиг болгаш почта харылзаазын хөгжүдер, радио болгаш телевидение дамчыдылгаларын сайзырангайжыдар талазы биле тодаргай ажылдар кылдынган. Чижээ, эртээн бес чылда 11 млн. рубль түңнүг капитал салыышкыннарын шиңгээжиктер, 6 млн. рубльдиң кол фондуларын ажыглаага киирген. А бо бөш чылдың үүлүе бирги чылында ол сан-нар ол дараалашкаа-биле 3,8 млн. рубль болгаш 7 млн. ажыг рубль түңнүг болуп турар.

Бо чылгы орулга болза. тараа культураларының дүжүдүн гектардан-на ортумаа-биле 21 центнерни өсүүрүүн алыры. Бригаданың тараа культураларын өстүрер шөлүүнүң деңнээли 3600 гектар. Бөө үнүштерни ашпаан-ныг базырышкынны чорутканы, шөлдү чемнинчитпеен. Өске-даа ажылдарны чорударын уламчылаашаан. Ынчалза-даа ёдээ ажыл-агый машиналарын сенгеп, белеткеп кылганы бөгүнгү негелдээ дүүшпейн турарын механизаторлар чугаалады. Кожуур машиналарының, седаларының артык көзектерин, сентелгего хереглээр өске-даа материаллар чедишпейн турар. Ында ол ышкаш улуг күүлүг тракторларның, оларның чамдык бедидрелеринин көзектериниң хемнеп үреликшиннери бар болуп турарынган, туруушкунга таварыжын турары хемудаачыг.

Часкы хүнүүн шак бүрүзүн эки дүжүттүү өстүрүп алырынга ажыглаарының бүгү хемчеглерин алыры негеттинип турар.

А. МОҢГУШ.

ЧУРУКТА: Бии-Хем районда «Кызыл тараачыны» совхозтуң бир дугаар ковуктрактор бригадазының бөлүү механизаторлары.

М. КАЛЧАННЫҢ фотозуу.

«Шынга» харыылар

КВАРТИРАНЫ БЭЭР

Бо чылдың март 29-тагы № 75 «Шында» «Дүшке-даа каапас, чүге ындыгыл?» деп эгелиг материалда Шагаан-Арыгда удуртқу В. С. Чамдыгырының командалдыг чагаазы кирген. Ол чагаада автор бодунуң ог-бүлезин. төрелдери биле кады он ажыг бичии орулгада чурттап, «айм-даа черлерге чедир айтырыгны тургузуун, мынчага чедир бажың айтырыын шинтпирлеттинип чаагы каапас бижип турар.

Ында хамаарыштыр СЭКП Улуг-Хем райкомунуң биргн секретары В. С. Новосибинин харылаазы болза: В. С. Чамдыгырга ооң мурнунда-ва. өрткен чылын райкомга кудээн алышкынга киргеп үезинде бажыңны бөөр чылдыр аалдан турган. Ынчангаш закон чаа бажыңга ооң ог-бүлезинге нүүлеп шаап квартираны «Шагаан-Арыг тудуу» трестиң удуртулгазының дилээн ёзугаар өскээртеп ажылдан келген тудугчулар чурттаар чылдыр түрүеде бергеп. Амгы үеде ол үш орөөлдиг квартира общежитие чылдыр хевээр ажыглаттынып турар. Ында чурттап турар тудугчулар ажылын доозаап, чоруурун билек, ол квартираны В. С. Чамдыгырының ог-бүлезинге бөөр. Бо айтырыгның шын шинтпирлеттинерин райком контрольдаар.

ПЛАН ЁЗУГААР ТУДУП

Бо чылдың март 1-де «Шынның. Мергеддейго «Ара каапкан тудугларр» деп шүгүмчүледдиг чагаага Сүт-Хөл суурда шала туткаш, ара каапкан тудугларының бөрүн бижээн.

Сүт-Хөл райкүүскомунуң даргазының оралакчызы С. Ондарның редакцияга дыңнатканы болза:

«Күргүне банкызының тудуу чүгле 1986 чылдың пла-ны-биле өгелээн. Эртээн чылын ында 50 муң рубльдиң бөргеп, ооң 27 мунун шиң-гээдип алган. А 1987 чылда 113 муң рубль корүүгеп. Бо чылын банк тудуун ажыттаалга киирер талазы-биле бөлетпел ажылдарын ылып, тудуг план ёзугаар чоруп турар».

Чагаа парлаттынмаза-даа

УЖУДУП ТУРАР

Өвүр районнуң «Кызыл тук» совхозунган мындыг чагаа редакцияга келген. Эртээн чылдың октябрь-ноябрьдан бээр бо кышкы үеде Саглыже самолёт ужуттайн тургаш шы. Чылдагааны Кызылдың авиабудуруглезин бензинг чок дээш база ноябрь айда самолёт шөлүүнүң эштаттынмаанының уламыдан ол ужуттайн турган.

Амгы үеде самолёт расписание ёзугаар ужудуп турар. Хандагайты — Саглыже хүндэйн кытан ужудар талазы-биле чагыгны авиабудуруглеге кирген.

ХООРКҮҮСКОМ ДААСКАН

«Арыгланыр черниң ковчүүн көрөм!» деп эгелиг чаганы кодаа автор Чадаана автовокзалында арыгланыр черниң санитарлыг деңнели эртээн-дүшкеп чонга чаржыныг болуп турарын редакцияже бижээн.

«Чагаага бидээн фактылар бадытактыгаан. Байдалды Д. Баазан редакцияже чоруткан. Эртээн чылдың октябрь-ноябрьда Саглыже самолёт ужуттайн тургаанын. Чылдагааны Кызылдың авиабудуруглезин бензинг чок дээш база ноябрь айда самолёт шөлүүнүң эштаттынмаанының уламыдан ол ужуттайн турган.

Амгы үеде самолёт расписание ёзугаар ужудуп турар. Хандагайты — Саглыже хүндэйн кытан ужудар талазы-биле чагыгны авиабудуруглеге кирген.

ХООРКҮҮСКОМ ДААСКАН

«Арыгланыр черниң ковчүүн көрөм!» деп эгелиг чаганы кодаа автор Чадаана автовокзалында арыгланыр черниң санитарлыг деңнели эртээн-дүшкеп чонга чаржыныг болуп турарын редакцияже бижээн.

«Чагаага бидээн фактылар бадытактыгаан. Байдалды ёдер дээш арыгланыр черни аштап-арыглаар ажылды автовокзалдың шугуму-биле чоруткан.

Ону доктаамал арыг-силиг тургузар талазы-биле хемчеглерни ап чорударын автовокзал директору А. Балыковага хооркүүском даскан.

• • •

ҮШ ЧЫЛ ЧЕТКЕНДЕ УЧЕТКА АЛЫР

Кызылга 1984 чылда келген мен. Хооркүүскомнуң дергазының оралакчызындан бажың айтырыг чеде бээримге: «Хөй түгларлыг кижи хоорайга чүге келгеп сен, район-га чурттап турбайн» деп хам-ыны бергеп.

Бо айтырыгга хамаарышыр тайылбырлап бээрин диледим.

К. ООРЖАК.

Кызыл хоорай.

Чагааны СЭКП Кызыл хоорком-унуң биргн секретары В. П. Свинцовна редакция чоруткан. Хооркүүском дергазының оралакчызындан В. И. Осиповтуң ат салганы харыы редакцияга келген. Ында бижээнге:

«Кызыл хоорайда чурттаарга байдалдарын экижидери негеттинип турар хамаатылардың үчёдуңүн чурумунга» дүүшүүр хоорайга кирер бижиктеш үш чыл болгаш чурттакчыларны чурттаарга базыны алырының үчёдуңге тургузар».

ХАРЫЫСАЛГА ЧОГУНДАН

Кандыг-бир чурттаарга тудуун ийикпе, азы ажыл-агый болгаш культура объектилерин тудуп эгелээр мурнунда тудуг ыыдын шөлдү баштай херимнеп кажаалдаш, тудугчылардың чепсек-херекселин кадагалаар маназдан кылган кладовка тудуп алгаш эгелээри шаандан тура чаңчыл болу бергенин билир бис. Ол кладовка ук тудуг доозулгуже чедир тудугчылардың аъштаныы-чемнээнир, дыштанар база эт-херекселин, тудуг материалдарын-даа шыгжаар чери ол болур ужурлуг.

Ам бо үеде тудуг бүргүү тускай төлевилее-смета документилиг, ында бүгү чүвени көрүп каан магалыг үе-дир. Херек кырында индыг эвес боон турары карааданчыг. Төлевиледдө айыткан негелдеринниң чаңгызын-даа барымдаалавайн, чүнү-даа мурнай кол тудугну тудуп киирипгер боор-дур. Шак мындыг ээ-харысалга чок чорупкун түңнелинде тудугга хөрөлээр тудуг материалдарын ой-кемчээл чокка ажык дээр адаанга дүжүрүп каапкаш таварыжалгар хөй. Мындыг ажыл-агыйжы эвес чорукпун түңнелинде индыына-ва чедиишпейн турар тудуг материалдары үреливп, баксырап чидери чидип, төтчеглеттинип турар.

Тудуг материалдарын кайы хамаан чөө чарыгдаар, оны хумагалап камнаар талазы-биле боттуг хемчеглерни ал-байн турар чижектерни Тожу районнуң тудуг организациялырынга бо-ла эскерип болур Ол чорук чаңгыс чыл эвес карын-даа чыл чыын-биле уламчылаап келген.

Тудугчулар колдуунда-ла чурттаарга бажыңнарын ийикпе, азы кандыг-бир тудугнуң чаңгыс болун түүкаш, оон чаагайжыдыраавын, дузалаа-объектилерни чедир кылбайн баар чоруктар кайы хөй. Ол ажылдарны кылза-даа, аңаа-да үшүр эдертип каар болгаш оозунуң шынары база багай болур. Ынчангаш ажылдалге киирер тудугларны далаш-биле дүжаалтары чаңчыл апар чыдар. Даандырган ажыл-херек дээш тудугчуларның ээ-харысалга чогундан ажыглалга чаа киирген бажыңнарга көжүп киирип келген чурттакчылар шала эдаанда агаар киирер хоолайларны адап алыр дээш цементилеп тургаш кылын каан фундаментинин улуг күш үндүрүп тургаш, ойуп, бажыңнарның дашпыкы шывыгларын катап адырган, боттарыг кылыр ужурга таварышкан. Ол бажыңнарның херим, кажааларын база-ла боттарын чаартқан. Бо-ла кудумчуда ханазын эгелеп тудуп каан ийи аал ишти чурттаар бажыңның тудуу ара кагдынган, ам үш дугаар чыл-че киргеп. Бо бажыңны тудар дээш маңаа эккеп каан хамык тудуг материалы — пемент, дилиг материалдары кандыг-даа хайгаарал чок чытса-чытса, төтчеглеттинип төнгеп. Бо дээш кым-даа харысалга хүлээвээн.

Тудуг материалдарын шак мынчаар төтчеглеп турарын улус депутаттарының район Советиниң күүскому, районнуң улусчу контроль комитеди сайгарып көргеш, бо тудугну дүрген доостуруп, ажыглалга киирер хемчеглерни алыр үе келген.

Шак мындыг ажыл-агыйны эвес. харысалга чок чорукту буруу шаап, бурулуг кижилерге харысалга хүлээлгир үе келбаан бе? Амгы үениң негелдезинге дүүштүр эде тургустунуп, эде тургустунуушкунну сес-биле эвес, а ажыл-херек-биле боттандырар дээш тодаргай ажылдаар херек.

К. ТАМДЫН-ООЛ.

ШАК БҮРҮЗҮН — ДҮЖҮТКЕ

Амгы чаз Бии-Хемде бир адгы болуп турар. Апрельдиң сөөлгү он хонуунда тайгаларга хар-даа чаггаан. Арт кырыңга чүзүк машиналары дөктээп, доожаналган ө-харга оларның дугуйлары делир хөй тен, бурунгаар чоруп чаган турган. Бүргет, борап хүннерни каан хүннер майнын башгайгы хонуктарында солуй берген. Анай-хаак үнүп, черниң кыры во-гаварын эгелээн.

Тараажының үрде мынаа: чылыы дүшкен. Часты хүннериң бирээзинде «Кызыл тараачын» совхозтуң бир дугаар кову-трактор бригадазының механизаторлары-биле машина-трактор мастерскаязының-даа, бригаланың теп турлаанга-даа, тараа инженериите-даа барып ужураштывыс.

— Уреэнниң, чемнинчидилгелериң тарылгага быжыырымчалыг кылдыр белетеп-диниз. Мурнакчы дуржулганы, интенсивтиг технологияны сөөрүнүп турдувус. Ам бригадавыстың турлаанда келгенивис бо — дээ, СЭКП кежигүнүң хөөчүн механизатор С. С. Бөөкүн биске чугаалады. — СЭКП ТК-ниң январь (1987 ч.) Пленумунуң шинтпирлерин херек кырында боттандырарының шак-үеэниң келгени бө. Ээде турусчулар, шинтпирлиг-биле бурунгаарлаар ужур-луг бис. Дүжүттүң салым-чолу кижилерде чүве болганда, олар биле ажыл кол черни эдээр турар бис.

Ажылды чогаадыкчы ёзуулиге дөөрүнче кыйгырган агитаторнуң үнү бригадала механизаторларның ортузында дыңналып турар. СЭКП обкомунуң болгаш райкомуунуң пленумнарының материаллары-биле тараажыларны партком-унуң активи таныштырган. Бо ажылга Тыва АССР-ниң Дээди Советиниң депутаты, бригадирниң дузалакчызы С. Н. Тесленко совхозтуң партбюро кежигүнү С. Г. Стремилов оларның кирижилгези эң идепкейлиг болуп турар. Олар ажыл-агыйның мурнакчы механизаторлары.

Моөө мурнуңда турганывыс-биле деңнээрге, күш-ажылдың сагыыга-чуруму кам-даа катап быжыг апарган. Кижи бүрүзүнүң бот-идепкейин инициативазын чедүрериң чугулаан турар. Профессионал мергежилги белидерелиий, оон шынарын эжиктериниң хемчеглерин чорутпаан. Оон түнелиинде бригада ге-ре-зинче кирер ажылдың белеткелдерге доозулгеп. Бот-орулга-чарылга болган бригада керээзиниң дугайында айтырыгларны кичеелдерге совхозтуң, РАУК-туң удурткучулары болгаш тускай артемниглерге арттырып келгеп. Тараажылар экономика айтырыгларын, агротехниканы болгаш ааддо ажыл-агыйның машиналарын, ылаңгыя чаа техниканы улуг сонуургал-биле өөренип турар.

Тараа шолүүнүң ёзулуг эдери кылдыр механизаторларны белеткеп өөредирөө, кижизидеринге, күш-ажылды организастаарын эжиктерге багай эвес түнелдерге чедирип болуруң артыкаш чылдың практиказы коргускеп. Ону чедимчелиг чорутканындан бир дугаар бригада гектар санныдан-на 21,6 центнер тараа культураларының дүжүдүн өстүрүүн алган. Силос ажаан өстүрөөринге планнаң ийи катап ажыр күүсеткеп. 20 муң тонна силосту, 5 муң тонна сенажты совхозка бе коллективтиң ажыңгүннөри белеткеп берген.

Бо чылгы соруда болза. тараа культураларының дүжүдүн гектардан-на ортумаа-биле 21 центнерни өсүүрүүн алыры. Бригаданың тараа культураларын өстүрер шөлүүнүң деңнээли 3600 гектар. Бөө үнүштерни ашпаан-ныг базырышкынны чорутканы, шөлдү чемнинчитпеен. Өске-даа ажылдарны чорударын уламчылаашаан. Ынчалза-даа ёдээ ажыл-агый машиналарын сенгеп, белеткеп кылганы бөгүнгү негелдээ дүүшпейн турарын механизаторлар чугаалады. Кожуур машиналарының, седаларының артык көзектерин, сентелгего хереглээр өске-даа материаллар чедишпейн турар. Ында ол ышкаш улуг күүлүг тракторларның, оларның чамдык бедидрелеринин көзектериниң хемнеп үреликшиннери бар болуп турарынган, туруушкунга таварыжын турары хемудаачыг.

Часкы хүнүүн шак бүрүзүн эки дүжүттүү өстүрүп алырынга ажыглаарының бүгү хемчеглерин алыры негеттинип турар.

А. МОҢГУШ.

ЧУРУКТА: Бии-Хем районда «Кызыл тараачыны» совхозтуң бир дугаар ковуктрактор бригадазының бөлүү механизаторлары.

М. КАЛЧАННЫҢ фотозуу.

Соңгулдаларга уткуштур

ОРГАНИЗАСТЫГ ЭГЕЛЭЭН

Улус депутаттарының чер-чер Советтериниң база улус судтарының соңгулдаларына белеткел ажылдары аазын организастыг чорун турар.

Улус депутаттарының Эрзин район Совединге 65 соңгулда округун тургускан, округун соңгулда комиссиязының составын бадылаан. Ол шыкаш кодаа Советтерде 6 соңгулда комиссиязын тургускан. Улус депутаттарының чер-чер Советтериниң база улус судтарының соңгулдаларын чорудар районда чеди соңгулда участогу бар. Партиэге организациялар чер-черде агитпунктуларын тургускаш, оларны дерип ыл-ган, мында дежурныйлаашкынны организастаан болган соңгукчулар оргузунда ажыг-бүрү хемчегларни боттандырып эгелээн.

Райкүүском кодаа Советтериң күүскомнарының даргаларының, секретарьларының, округ болган участок соңгулда комиссияларының даргаларының семинарларын организасташ, оларның соңгулдаларга белеткел үезинде чорудар ажылдарын дугурмуун чугаалашкан.

Апрельдиң 12-тен эгелээш улус депутаттарының чер-чер Советтериге депутаттарга кандидаттарының депшидилгезин Мөрен, Бай-Даг кодаа Советтери организастыг чорудуп турар. Күш-ажылчы коллективтер болган хой-иниң организациялары чаңгыс округка ийидеп үш чедир кандидаттарны алап турар, депшидилге хураллар-ыга кайгыы хой бадылаашкынны алыр болдур. ол кижиниң депутаттың кандидатыныга депшидип турар.

Бо хүнүерде янитчэн-биле район Соведининиң 49 округун-га, кодаа Советтериниң 119 округунга депутаттың кандидаттарын депшиткем. Анаа соңгукчулар район Совединге 90, кодаа Советтерге 202 кижини депшиткен. оларның иштиилеп эң-не хой бадылаашкынны алганнарны депутаттың кандидатынга депшидип шиитпирлээн. Оларның аразында район Совединге депутаттың кандидаттары «Чаа оруг» совхозтуң малчыны Х. Д. Хорлуу, трактористер С. С. Крылов, «Мөрен» совхозтуң малчыны Е. М. Ынналай, агроном А. В. Сан-Хөө, Ленин аттыг совхозтуң трактористер Д. Н. Ваазан, «Нарын» совхозтуң саанчызы Н. Д. Бар-Хөө, кодаа Советтериниң депутаттарының кандидаттарынга Б. О. Кыргыс, М. О. Демир-оол, М. М. Сөренлук, О. С. Намдал, А. К. Седип болган оске-даа ажылчыжинге ак сетиилдиг, хой-иниитиниң хөрөөнге идепкейлиг кижилер бар.

Районнуң улус судунга улус төлээлерни депшидери дооступ турар.

Соңгулдаларга белеткелди организастыг, ынаамчалыг чорудар дээш районнуң чер-чер Советтериниң ажылдавчылары бо хүнүерде ажылдан турар.

В. ОКЮН.
Эрзин райкүүсконнуң секретары.

ХООЧУНЧАРНЫҢ КИРЖИЛГЕЗИ

Күш-ажылдың болгаш дайынның алды чүе ажыг хоочунчары районда бар, олардың хой кезии улус ажыл-агыйының янзы-бүрү адырларында ажылдап, ону хөгжүдеринге, аныяктарны төлептиг ажыл-чанга, күш ажылга кижизидерияге бичe эвес үлүг кирип турарлар. Оларга И. А. Седип, В. Д. Долумажап, М. В. Дробышевская, О. Н. Делгер, С. Д. Очур, С. Б. Майны, Х. Ш. Чимит, Д. Д. Тойбу-Хаа, М. М. Чүлдүм болган оске-даа хой-хой эштер хамаарыжыр.

Мария Васильевна Дробышевская районга 1948 чылда ажылдап келгеш, бо хүнүерге чедир аныяк салгакчыларны орус дылга өөредипкеен. Ол колдуунда школа директорлап келген, соолгу чылдарда орус дыл башкылап турар. Төлептиг башкыга Тыва АССР-ниң школазының алдарлыг башкызы деп хүндүлүг атты тывискан. Иргит Араптанович Седип партия, Советтер ажылынга хой чылдарда ажылдап, районнуң сельхозхимияның болгаш ногаан хөгжүлдезин сайгарылырынга күш-ажылчы үлүг кирген, ам-даа кирип турар. Шак мындыг төлептиг хоочунчар колдуунда күш-ажылчы коллективтиң бүргүзүлге бар.

Күш-ажылдың болгаш дайынның хоочунчарының чөвүлели хоочунчарны улус ажыл-агыйынга хаара тудар, оларның билимин, арга-дурмуургатын калбаа-биле ажыглаар дээш ажылдарны чорудуп турар.

С. САЛЧАК.
Бай-Тайга район.

ШЕФЧИЛЕРГЕ ЧЕТТИРДИВИС

Бистер арткен чылын совхозтуң дөрт чүе ажыг хураганын хүлээп алгаш, оларны менди кыш ажырдывыс.

Чоокта чаа Кызыл-Даг ортумак школазының ийи он класының өөреникчилери (удуртукчузу Ч. Артаа) келгеш, улуг кажаның көрженин хоорганы, ону үнүтүр сөөртүп, арыглаан. Оларга амданныг чемин шефтен келген А. Артаа эки шымарлыг белеткеп берген.

Кызылдың эвчи училищезиниң сургуулдары база улуг дузаны чедирген. Олар хунан хойларның шуптузунга саргыга удур дуствуң чажып, тургаи. Ол шыкаш өдек казарынга база дузалашканнар. Сургуулдар Салчак Салбак, Салчак Урана, Хертек Марина, Тоой-оол Байлак эки ажылдаанныр.

Виски шеф дузаазын чедирген ажылчыннарга, сургуулдарга, өөреникчилерге улуг-биле өөрүн четтиргенинисти илереткеш, оларның ажылынга, өөредилгезинге чедишкининг болурун күзеп турар бис.

Долаана-биле Виктор ООРЖАКТАР.
«Тээли» совхозтуң аныяк хойчулары.
Бай-Тайга район.

ШОКАР АЪТТЫҢ ДҮГУ

Шегетейлерге малчыннаарга солун-на! Ооң кашпал хаалырында ак-мең көстүп чоруур. Оларны чарашсынмас, магидавес арга черле чок. Чүнүө анайы — козага бир аңгы үстү бээр. Дешкилежир, үскүлежир, чаңы-ла хей. Эргек шыкаш мыйыстары карарып көстүр болгай. Аныяк аймар догере бир ай, түскай үзүп каан чүве дег. Черинң аңы безин харназының, эр-кызының ай-биле чоруурун өл.

А бистиң хой ажылдыр районувуста малдың үксээвын экижидери, ооң тарын бооздыгазының болгаш эдергижилгезин чорудары. коданнарны хар-назының айыбиле үзүп хуваары кандыг байдалда турарыл? Уксажыдыгга дугайында чугаанын чорун турарын коргүс дын-наваан мен. 1958—1960 чыл-дар үезинде безин «Малчын» колхоз бир хойга онаалыр 1,5 килограммнан эвээш эвес дүктү кыргып турган. Ам план 1,2 килограмм болгай. Чамдык коданнарның бир хойдан-на бир килограмм чедир дүк алыйын турар таварылгалар эвээш эвес.

Малдың бодүүн үзүлдезин чылдың-на мөлдүн-калдык кылып турар. Бир кезек хураганнар сентябрьга чедир үстүнмес. Чамдык коданда хойларның өң-чүзүңү —«шокар аъттың дүгу».

Тарып бооздыганы бот-туг ышдыр тургузуп чадашкан. Ол ажылдың шыңгыы контролюн тургуспаан. Бүдүрүкчү хошкарларны күш кинр азыравайн турар.

Хойну чогум кайы айда ооддадыр болза экил? Март, апрель айларда төрүттүнген хураганнар үзүлде үезинде чөрби килограмм чедир дең-ги ап шыдаар бе? Нояврьда, декабрьда, январьда... оскелаа айларда төрүп турар мал бар.

Бистиң «Мөгөн-Бүрен» совхозтуң хойчузу.

АЖЫЛЧЫН СУУРДА ЧАА ШКОЛА ТУДУУНДАН МЕДЭЭ

Хову-Аксында сураглыг тудугчу Анатолий Глухоотуң удуртканы тудугчуларның комплекстиг бригадазы Улуг Октябрьның байырлалынга үүшүүтүр шалынчы ажылдан, бирги кварталда 320 муң рубль түңнүг тудуг-монтаж ажылдарын шиитпирткен. Ол планның оналаадан 50 муң рубль ажыын турар.

Бригаданың тудугчулары бо хүнүерде 18 квартиралыг болгаш ийи-ийи аал чурттаар бажыңнарны база 784 школачы өөредилгезинге школаның тудуун ажыглалга киирер дээш деминг ажылдан турар.

Байлак-оол Даштың дашчылар, Эңер-оол Сатның бизанчы-бетонщиктер звеноларының социалистиг чарыштың мурнуку олуруунда чорун турар.

ЧУРУКТАРДА: хоочун бизаңчылар (солдагай талдан) А. Н. Чөлдак-оол, Ф. Ф. Баранов болгаш Н. Н. Контонков; школаның ынчы хевири.

В. КАРА-САЛДЫҢ фотолары.

✦

Комсомолчу Чечекмаа Хертөө чолаачылар курлуун дооскаш, Кадык кампалал министерствозунга ажылдап турган. Ол чыл бурунгаар комсомолчу путёвка-биле «Тудуг кезектери» комбинатка ол ажылдан киргеп. Баштай чолаачылап, соорту чазаныр цехте ажылдап эгелээн. Бригадир А. Кузнецов, мурнакчы ажылчын А. Валужанина олар аныяк ажылчыннының мергежилиринге дузалаан. Ажылышке өөренирчел, кызымак болганындан мурнакчыларның одуруунче Ч. Хертөө бижыы-биле киргеп.

Ооң ажылдап турар бригадазы хүнде чүе хире эжик блокчарын кылып турар. Коллектив бо хүнүерде майның бирги чартымының планын доосхан.

ЧУРУКТА: «Тудуг кезектери» комбинаттың чазаныр пегинин ажылчыны комсомолчу Чечекмаа Хертөө ажыл үезинде.

Сөзү болгаш фотону
Ш. КУУЛАРНЫҢ.

✦

ӨСКЭЭРТЕН КҮШ МАНАВАС

Республиканың ажыл-агыйлары хову ажылдарынче калбаа-биле кириишкен. Бо чылын хову ажылдавчыларының мурнунда шык бажырыышкының ей-шаанда чорудар, хөрөңнүү бок үнүштөө арыглаар, өстүүрер культураларны шынарлыг болгаш кыска хүүсавда тарыыр дээш ышкаш соруулгаларны салып турар. Сеелгү саң түң-биле алырга, республикада планда 190 муң гектар черинң шыгын базырган. Каа-Хем, Барыын-Хемчин районнарның механизаторлары планда кордүнгеннең дем шык базырыышкынын 54 хуу, Чөөн-Хемчик —33, Тандының—38, Бии-Хем—24, Улуг-Хем—27, Сүт-Хөл —36, Кызыл район 14 хуу күүсеткел. Оон аңгыда Тес-Хем, Эрзин Өөүр, Бай-Тайга районнар шык базырыышкынынче шүүр кирбаан. Шын базырыышкынын дүргеп чорутпас болза хүнүүл-не муң-муң тонна шык чидириглиг болуп турар.

Хөрөңнүң белеткелинче Чөөн-Хемчик, Каа-Хем, Бии-Хем, Тандының, Улуг-Хем районнарның совхозтары киргеп. Бо хүнүерде республикада 410 гектар чер чардынган.

Хоран химикаттар-биле үезин хораннаары дээрге-ле эң чугула хемчег болур ужурлуг. Ой-шаанда хораннаарга ооң хөрөңнү привес, варгывылдырбас, өстүүчел болур. Планда кордүнгеп 37 муң тонна үезин хораннаар тураш, ооң чүгле 15 муң тонназын хоранназа. Барыын-Хемчик 86 хуу, Улуг-Хем — 19, Тандының —25, Бай-Тайга—4 хуу тарва үезинин хораннаан. А «Ак-Тургуг», «Найырал», «Сүт-Хөл», «Совет Тыва» совхозтар хоран химикаттар салып албаан.

Органиктиг болгаш минералдыг чемиишчидилгелерни хову-шөлдерге чедирерни дүргедедир херек. Минералдыг чемиишчидилгени шөлдерже 22 муң тонналы чедирер тургаш, 4494 тонна текүүгеп. Азы планның чүгле 30 хуузу күүсеттинген. Органиктиг чемиишчидилгени 57,6 муң тонналы чедирген шиикпеазан 33 хуу боттандырган. Кызыл районда ажыл-агыйлар органиктиг чемиишчидилгеним — 83, Бии-Хем—56, Барыын-Хемчик — 38, Чөөн-Хемчик —7, Тес-Хем — 5, Улуг-Хем —15, Сүт-Хөл —12, Каа-Хем биле Тандының 24-24 хуу күүсеткен. Совхозтарның удуртукчулары болгаш специалистер аңдаргаш шлиртээн черге олуртуур культураларның тарылгазын чорударының мурнунда органиктиг болгаш минералдыг чемиишчидилгелерни ей-шаанда чорудары күзенчиг. Интенсивтиг технологияның аргазы-биле тараа кудьтураларын өстүүрерде минералдыг чемиишчидилгени албан чорудар.

Сүтгаттыг шөлдерге часкы тарылга бетинин сүтгарылганы чорудары дээрге-ле эң кол айтырыгларның бирээзи. Ол ажылдар амдыгында 2116 гектар черде чоруттуган, Планда кордүнгенинден чүгле 11 хуу күүсеттингеп. Тарылга мурнунда сүтгатты чүгле Бии-Хем район бүрүн чоруткан. Тандының район чүгле 2 хуу кылып алган. Барыын-Хемчик —11, Сүт-Хөл—12, Бай-Тайга 2,3 хуу күүсеткен. Оске районнарның ажыл-агыйлары часкы тарылга мурнунун сүтгадыыже чаа-ла кирип турар. Хой чылдыг сигенин тарыырынга часкы сүтгарылганы, чорудуп турар. Бо хүнүерде 880 гектар черинң часкы сүтгарылганы чоруткан. Азы бүгү планның чүгле 2 хуузу кылдыган. Улуг-Хем, Сүт-Хөл, Тес-Хем. Бай-Тайга районнарның ажыл-агыйлары хой чылдыг сигенинң сүтгадын чорудуп турар. Оске районнарның ажыл-агыйлары аңдаа кирбээн.

Хөрөңнү белеткеливе чорудуп тура, картофельдың үезинин белеткээрип үттуп болбас. Бо чылын 70 гектар черге эрте быжар картофельди олуртуруун планнап турар. Ынчангаш үезинин аңдыгаштан эгелеп белеткээр ужурлуг. Май айның бирги он хонуунда картофельни олуртуру специалистерден коичуг хамаажыр. Часкы хову ажылдарын үезинде чорударда өскээртен күштү манавайн, боттарының күжү-биле чорударын негеттинип турар.

Чүртта төлевилелин калбаа-биле чугаалажып көрүп турар күрүне будурулгезинин (каттыжыышкынының) дугайында ССРЭ Хоойлузу чугула ужур-дузалыг. Ол болза экономиканың кол звенозунга ажыл-агыйны чорударының негелделерин болгаш арга-методтарын үндезинги-биле өөредип, будурулгенин ажыл-чорудулгазынга планныг эгелеп болгаш бот-оруларга-чарыларының, бот-тускайлап болгаш харыысалгалыг чоруктуң дүүшкеп болурун, улус массаларның тывылдырганы бот-башкарылганның чаа хевирлерин быжыглаар сорулгалыг. Бо чугула сорулганы күүседир дээш Мөңгүн-Тайга районнуң будурулгелери, организацияларын, албан чердери толдургай ажыллап, ол бирги беш чылдың ийиги чылының планныг даалгаларын, социалистиг күлүүлгелерин күүседир дээш күжениишкинзерин чөпчөлеп турар.

Чижээ, районда тудуг организациялары эрткен чылын болгаш бо чыдыг бирги кварталында эки ажылдан келген. 1986 чылда септелге-тудуг участогунуң болгаш оске-даа тудуг организацияларының күжү-биле районда 2700 дорбелчин метр чурттаага шөлдүг 2,2 квартиралыг 11 бажыңны, Мөгөн-Бүрен школазында мастерскаяны, Мугур-Аксында спорт комплексиин, районда 100 тонна картофель шыгжаар черни, оске-даа тудугларны тудуп, ажыглаага киргеп. Совхозтар болгаш «Тывагролүлетпүр тудуг» каттыжышкынының районда бот-оруларгачарылгалыг участогу 1017 дорбелчин метр шөлдүг 2 аал чурттаар 7 бажыңны, чаңгыс аал чурттаар 6 бажыңны, 2076 баш малга 6 кажаанны тутхан.

Септелге-тудуг участогу болгаш бот-оруларга-чарылгалыг участок бирги кварталда тудуг планын база ажырган. Тудуг организацияларында бедик мергежилдиг, сагылга-чурумнуг, ак сетиилдиг ажылчыннар нөвүдей, мурнакчыларның одуруунда кирип турар. Бот-оруларга-чарылгалыг участокта Николай Очур, Эрес-оол Иргит, септелге-тудуг участогунда Хүлер-оол Донгак, Эрес-оол Кыргыс, Валентин Хертек, ССРЭ-ниң 60 чылы аттыг совхозта Виктор Вади-Очур, Владимир Кара-оол, Балды Хертек, «Мөгөн-Бүрен» совхозта Ужар-оол Монгуш, Балдан Чигжит, Март-оол Кула олар даалгаларын доктаамал 115 — 120 хуу күүседип турар.

Ооң-биле черге лешитпир тудуг организациялары болгаш РАУК чөвүлели, совхозтар директциялары тудуг ажылынче кичөөнгейни күштелдирери чугула. Тудугнуң ажыктыынче сагыш салып, ажыл-агыйга эргежок чугула тудуг объектилерин, түе черге таварыштыр кылган төлевилел документилерин чагыдары негеттинип турар. Төлевилел-биле тудуп турар объектилериниң дүүшпес болуру ховар эвес таварыжын келген.

Тудуг ажылынга шын планнаашкын, үстүнде организар-биле төлевилел организациялары-биле бижыг харылзаа кол черни кылаар ужурлуг. Бо талазы-биле райхүүсконнуң ындыстээн четпес ажылдап турар. Чижээ, Мугур-Аксынга 140 орунлуг, Кызыл-Хаяга 90 орунлуг ясли-садтар тудуун эгелээр дээ турганы, чогуур организар-биле харылзаалыг багай болганындан чүгле чугаа кылында артхан. Ол шыкаш 1988 чылда район төвүнге 400 олуттуг Культуре бажыңының тудуун эгелээрин планнап корун турар, черек кирынга төлевилел-смета документилери ам-даа белен эвес, ооң кажан доостуру биллинмес.

Тудугларның шынарынче кичөөнгейни күштелдирери эң чугула боол турар. Эртээ чылын ССРЭ-ниң 60 чылы аттыг совхозка бир кажаа, № 1 бригадазынга кызыл-булуң тутхан, оларның шынары багай болганындан комиссия хүлээп албаан. РАУК чөвүлели аңаа бурууулуг кижилерни толарадыр ажылдың чорутпаан. Шынар-биле чергелештир камнавга-хумагалал, ажылды организастаарының дешшилгелиг аргаларын ажыглаарынче сарыш салырын үе негеп турар. Бригада керээн-биле ажыглап турар чаңгыс-даа бригада, звено чок болуп турары коичуг четпес.

Районнуң улус ажыл-агыйының оске-даа алыр-ларын алыр болза, планныг даалгалар күүсеттинин туразоо, шиитпирлеттинмейн турар айтырыглар эвээш эвес. Районнуң кереглекчилер ниитилелэ седып алыкчыларны эки шымарлыг барааннар-биле, ылангыя уруглар идик-хевиг-биле, сезон дайы-биле идик-хеп-биле четче хандырбайн турар. Хлеб-биле хандырылга ам-даа негелдеп четпес, янзы-бүрү хлеб-булочка кылыларын бүдүрерин организастаабайн турар. Аймырал хандырылга комбинады ачыдуза чедирилгезинин чаа хевирлерин организастаар айтырыгны шиитпирлевейн келген. Соодукчулар, электри-херекселдери сеткээри, хептн химиятиг арга-биле аштаары дээш ышкаш ажылдар негелде-кереглелге шуут тавары-нас.

Харылзаа ажылында шиитпирлеттинмээн айтырыглар хой. Кызыл-Хаа суур биле район төвүнүң аразында харылзаа багай. Суурларда радио, телефон орта ажылдавас. Мугур-Аксынга телевидениниң ийиги программазын ажыглалга киирер дээш башың-балгадын тудукан-даа болза, дериг-керекселдери калбаан дээш шимчевейн туруп берген.

Одаар чүүлдүң курлавырыг чок бистиң районга газ ажыглалын экижидери, өрөге бүрүзүн газ планталыг болгаш турарын чедип алыры онза ужур-дузалыг. Ажышпарга газ планталары тургузарының чагыглары совхозтар директциялары, коммунал ажылагый конторазы эртеп чылын кербээн. Чонның аймырал байдалын экижидерине кичөөнгей чок чоруктуң чимээ бо эвес бе?

«Мөңгүн-Тайга районнуң экономиктиг болгаш социал хогжүлдезинге дүргелдир хемчегер дугайында» Тыва АССР-ниң Министрлер Совединиң 1985 чылдың августа № 273 доктаалының күүседдезин кандырары дээш улус депутаттарының район Соведининиң күүсекомнуун, ооң киидистериниң, РАУК чөвүлелиниң, оске-даа организациялардың мурнунда улуг сорулгалар туруп турар.

С. ОЧУР.
Мөңгүн-Тайга райкүүсекомнуун даргазының орлаачызы, план киидизиниң даргазы.

ШИИТПИРЛЕТТИНМЭЭН АЙТЫРЫГЛАР

САНЧЫНЫҢ ЧЕДИИШКИНИ

Мал кыштарлаашкынын бүгү тала-биле эки эртпирер дээш СЭКП-ниң XXII съездиниң аттыг совхозтуң ажылишчилери күлеминшкинни ажылдаан. Ниитиниң малынга чем белеткелин организастап чоруткан. Кыштаг бүрүзүнде сиген, севаң болган оске-даа мал чемнери-биле хандырылга ээн.

Дөргүн сүт-бараан фермазында коммунистиг күш-ажылдың шалынчызы, коочун саанчы коммунист Татьяна Вайкараевна Сат аныяк саанчыларга бодунуң хүргүдеглиг дамчыштыышаан, социалистиг хүлээлгезин чедишкининг күүседип турар. Ооң болук инектериниң ажаалдазы эки, күш-дейгези шыырак. Сүт саалдазын ёлбекшидери-биле калы бо чылын төрээн инектериниң бызаалары мендиг алдынып турар.

Саанчыларның социалистиг чарыжынга киришкеш, бирги кварталда хүлээлгезинден 9,8 тонна сүттү ажыр саап, 117,8 хуу күүсеткен.

— Оң ийиги беш чылдың ийиги чылында алган социалистиг хүлээлгелерин чедишкининг боттандырарынче СЭКП ТК-ниң январь (1987 ч.) Пленумунуң материалдарын чичээнгейлиг, улуг сонуургал-биле ноомчуп тамыштым. Кижи факторунуң идепкейин кедүрер, долгегейге быжыг тайбын дээш бистиң чазаавыстың хүн бүрүде салып турар ынчээнгейни сетиилим хамыдыктан деткиннаан, январь Пленумунуң материалдарынга сорук киргеш, төрээн совхозумга чыл тоңчүүшүге чедир 42 тонна бараанныг сүттү бүдүрүп, бир инекке онаалыыр 2100 кг сүттү саап алыр социалистиг хүлээлгеин алган мен — деп, мурнакчы саанчы Татьяна Сат чугаалады.

В. МОҢГУШ.

МЕДЭЭЛЕР

САКМАНЧЫЛАР АЪТТАНЫПКАН

«Май 1» совхозтуң ийи фермалары эң ирак Улуг-Даг, Соруг, Бедий тайгаларында турар. Аңаа чедир бир неделя болгаш чедип болур.

Ийи мал апрель төнчүзүнде, май эгезинде оолдан эгелээр. Ооң аңайларын кетүрер сакманчылар аъттаныпкан. Оларның аразында бүгү назыннында ийи малдан чораан 70 ажыг хардыг Даржап Ак, ийижи чораан ам пенсионерлер Лейгилер Ак, Сандыма Ак, Шыгылай Ак болгаш оскелер-даа бар.

Ийи малдан өөренген, ооң ажыы-чаңын билир киргеннер ийиги сезарын, ооң чаш анайларын саңчаар ажаарын аныяк сакманчыларга айтып берип, күске чедир ажылдаарлар.

Д. АЙР-САНАА.

«АЛДЫН» ХОЛДУГ

Херел Түлүшович Манайтарның танывас кижи «Ак-Чыраа» совхозунда чок. Ол совхозтуң үндезилекчилериниң бирээзи. Үжен ажыг чылдар иштинде чолаачының калыг-берге чымчыкшыга ажылдап келгеп.

Чаа тургустунган совхозтуң экономика болгаш социал хогжүлдезинге бодунуң үлүүн киириштирер дээш ак сетиилдиг ажылдап турар. Үр үе иштинде ажылдааш озал-оңдак-даа кылып көрбээн. Ооң мунуп чоруур машиназы көзээде кайнаардаа беарынга белен. Техниканы эдилеп билир. Бичии-ле чүвээ үрели бээрге дораан-на кыла шаап алыр.

Кандыг-даа марканың машиназын башкарар. Техниканың кандыг назовите чүү херек болдур, ону болу кылып алыр. Дунаавлаар, каннаар, чазаныр, дарганнаар ажылдарын Херел Түлүшович коичуг эңи билир. Ол ураа-шевер кижи. Ооң бажыңынга кажан-даа машина-балгат болгаш чок үзүлбес. Ында бир-ле чүвени кылган турар. Оны улус «алдын» холдуг дээр.

Совхозтуң чолаачылары үреленген техниказын чүгле аңаа кыдыртыр. Гаражта чолаачылар чөвүлелиниң кежигүнү. Доктаамал хынаазаны кылып турар. Ол ураа чүүлдүң доктаамал киржикчизи, ооң талантызын суурнуң хамаан чок. районнуң чону билир. Улуг Октябрьның 70 чыл ойынга турасталгаш улусчу чогаалылга фестивалынга чедишкинниг киришкен.

Б. ТҮМАТ.

СЭТА-НЫҢ ДЫННАДЫЫ

Совет Эвилелинге Социалистиг районунда полигонга чер алдаанга 20 километина чедир күүдүүр ядролуг чажыдырыышкынны май 6-да Москвадан-биле 8 шак 05 минута турда чаруткан.

Шөмөлдени ядролуг чажылдырыышкынның физиказының талазы-биле шинчилеллерин түңнелдерин хынаар көрүлге-биле чоруткан.

КУЛЬТУРАДА ЭДЕ ТУРГУСТУНУУШКУН

— Совет культура чүүнда муриумда кижиге болуунуң улуг болгаш дөрт салдарын чедирип турар болганда ол бөгүн чүрээ боп турар революстуг чаартылгаларның чүгүдэ быразы боп турар— деп, ССРЭ-ниң культура министри В. Г. Захаров ПМА-ның корреспондентизи-биле беседазынга чугаалаан. — Ленинниң чугаалааны-биле алырга, амгы үениң кижизи сайзырадыгай сагыш-сеткил культуразы чокта ыңдыг кижи алызында барып «политиканан дашкаар», эде тургустунуушкунда дашкаар, социал демисселдиң артынга артар.

Культураның хөй-ниитизи ролюнуң бедип турары-биле чергелештир уран-чечен талада улуг аскерилгелер болган, ол дугайын чогаадыкчы эвилелдериниң: кинематографистериниң, чогаалчыларның, театр ажылдакчыларының чоокта чаа эртелеп съездилери хереченилээн. Ук съездилер арыглакчы съездилер болган. Олар бистиң уран чүүлүвүсте байдалды, оон хөгжүдүлгеге шаптыктап турган моондактарны тодазы-биле илереткен. Чамдык кижилер эмин эртүр изилеңгеш, таварымча чок бүгү чүүлдерни чогаадыкчы организацияларны күрүне организацияның талазындан бюрократтыг ёаз-биле көрүп турарыңче чаа кварын-даа ораалажып турган харын. Ынчалза-даа чогаадыкчы организацияларның боттарында бюрократсыг чаңгыс черде таптап турар чүүлдер хөй болган. Удурулгаларга келген чаа кижилер чаартылганың бырааларын ында ажыдап эгелээн.

Бүгү культура ажылы дириин эгелээн. Хөй-ниити амыдыралының айтырыгларын ажык-чарлыг, чидин-биле тургузуп турар киноларлар, шиилер үнүп эгелээн. Моон мурнунда эттүидүргеп ынчалза-даа орус, совет литературага чогаадыкчы иле үлүгүн киирген авторларының чогаалдарын парлаан.

Чамдык бот-тывыңгыр театр-студиялар күрүнеңиң дотказынчызын алган. Москвада ыңдыг театрлар безин 8. Театр амыдыралын демократчыткавының түңнелинде артистерин, кол режиссёрларын шилип алыры бир янзы апарган. Чижээ, Москвадың Таганьканда театрының коллективи чаа режиссёру Николай Губенкону боттары соңгуп алган.

— Василий Георгиевич, силер чамдык айгы-ацгы болуушкунарыңы чугаалаттыңар, культурада эде тургустунуушкунну болгаш демократчылыгланы хаңы чорудушкун кылдыр бөгүн чугаалап болур бе?

— Чүге болбазын. Чогаадыкчы айтырыгларны шиитпирлээринге чогаадыкчы эвилелдериниң роли, тускайлаң чорудыка өскен болгай, ол дээрге принципиалдыг чаа чүүл-дүр. Демократчыдырганың түңнелинде Культураның совет фондузу. Бүгү-эвилелдиң музыка инитиледи болгаш театр ажылдакчыларының эвилеми тургустунган.

Репертуарны болгаш ойнаар артистерни коллективтер боттары шилип алыр талазы-биле эгелээн шеңелле база калбак чаартылгаже углаңган. Концерт организацияларының ажыл-чорудулгазынга демократтыг эгелээшкинниери нептередип турар. Артистерге тарификация чорударда чогаадыкчы адакы организацияларның эргелери угтатхан.

Эде тургустунуушкунуңуп эргежок чүгүлә кезээ — ажык-чарлыг чорук. Шаанда культурага «кызыы» боол турган талаларда ажык-чардыг чоруктуң безинң нептередиберген, чижээ, конкурстар колдуунда-ла ажык апарган. Москвада Таниледге тураскаалының телевидилии чугаалаттырынга бүгү улус киришкен. Ленинградта революциянның демисселчилериниң тураскаалының телевидилииң конкурузу база ажык болуур.

Культура хөгжүдээнииң чамдык чүгүлә айтырыгларын эде көөрү демократия хөгжүлдези негей берген. Шаанда ажылдың хорууларгалары бистиң уран чүүлүвүске иле каражаны чедирген. Музыкавың, уран чүрүлганың чамдык чаа аргаларын хөгжүлдериниге ыңдыг хорудалдар он-он чылдарда шаптыктап келген. Музыкага, уран чурулгага үнелээшкин кылырда «бедик» азы «чавыс» деп ылгаар чаңчылдар турган. Чижээ, классиктиг музыка «бедик» деп келге а эстрада — «чавыс» деп келге хамаарыжыр турган. Ол дээрге хоруур чоруктарың база бир хевири болгай. Ынчангаш ёзулуг уран-чечен уткалыг хөй чогаалдар бастыңып турган.

Мынчыг практикадан чайлаар базыңнарны Культура министерствозу кылган. Уран чүүлүн бүгү хевирлери дедедеги хөгжүүрүн чедип алыр ужуурлуг бис. Уран-чечен чогаалдарга күүлүлөшкиннерни, национаплар арасынга совеязы ылгаар чоруктарны, дайыннарны болгаш совет инитиледнің эске-даа үнделеп принциптериге таарышпас чүүлдерни пропагандаларынга удур демисежип келген болгаш демисежир-даа бис. Бурнуза «массалыг» культураның хөстүң турарынга удур бистиң демиселивиске ыңдыг янзылыг хорууштуңнар дуза чедирбээн дээрзин айтыр херек. Бис мында барыңы таланың уран чүүлүнүң чамдык хевирлериниче суңдутуп турар аныяктарның психологиязының онзагай байдалын барыңдаавайын баргандыо бис. «Хорургал турар болганда соодуң болгаш ол-дур» дээр көнінер оон үнүп келген. Хоруур аргалар ынчангаш четпес бооп турар... Массаларның эстетиктиг инжувидилгезиниң сорулгаларынга дүүштүр оңуланаа-ла чүве ыңдыр көрүп болбас. Ынчангаш моон мурнундагыларында ыңкаш, улусчу чогаадылганың, фольклорның бүгү үгланыышкыннарың хөгжүдер.

— Бистиң чонувустуң арттырып ханы, ынчалза-даа ур үелерде музейлер шыгжамырынга чажыртынып чыткан чамдык чогаалдарны канчаар көрүп турар силер?

— Чаңгыс авангард деп адап турган чурулга уран чүүлүн чугаалап ор боор силер. Олче кичээнгей салбайн барыңывыс шынап-ла частырыг болган чүве. Оларның хөй кезии бистиң национал культура ыңдыг

Тувинская республиканская БИБЛИОТЕКА им. А. С. Пушкина

Бүгү чүрттарның пролетарийлери, каттыжыңар!

ШЫН

СЭКП Тыва обкомунуң, Тыва АССР-ниң Дээди Совединиң болгаш Министрлер Чөвүлелиниң органы

№ 108 (13408) | 1987 чылдың май 8, пятница | 1925 чылда үндезилеттингеш | Өртээ 3 копеек

ФЕРМАДА МЕХАНИЗАТОР

Ферма механизатор. Бо сөстү каш-даа дыннаан мен. Шынап-ла фермага трактористиг ажы улуг. Күштүг техника чокта чүү-даа кылдыныпас. Кызыл районда «Тилелгее» совхозта сүт-бараан комплекизинге чеде бээрге, тракторлар ажылдаан турар. Мал чемин ооң-биле дажыглаар. Малдың өдээн, ооң дузазы-биле чайладыр.

Ол фермада механизатор Михаил Куулар эки ажылдан турар. Усаууштуг тракторну ол башкарып турар. Куулар техниканы сагыш дег билир.

Фермаңы ажыл-ишчилериниң ортузунда Улуг Октябрьга чедишкинниг ужуражырының чарыны чоруп турар. Ооң мурнакчыларының бирээзинге бо трактористи киирдилер. Комплексте аныяк зоотехник Зинаида Хомушку бистиң анаа албан-биле ужуражыр. Мал өдээн эптиирип турган механизатор ажыл-ижинин дугайын сааг чокта чугаалады. Чылдың бирги кварталының планын күүседиккеннер. Март айдан бээр ферма коллективтиг иерээ-биле ажылдаарыңче кирген.

ЧУРУКТА: «Тилелгее» совхозтуң сүт-бараан комплекизинде механизатор Михаил Куулар.

О. ОХЕМЧИКТИҢ тыртыпган чуруу.

Бригадирге сөс

ЧАА АРГАЖЕ ШИЛЧИП ТУРА...

Көдээ ажыл-агый будуруглегинде он ийи чыл ажылдап тур мен. Чогум эртемим садыг ажылының талазы-биле кооперацияның техникумун доостум. Ынчалза-даа мал ажылын сонуургаар кижи болдум. Бии-Хем районда «Кызыл тараачын» совхозтуң сүт-бараан фермазында эдээн апардым. Саанчылар коллективиниң улуртуу бергенимден бээр 1,5 чыл ажа бердим.

1985 чылдың чазыныңдан бээр күш-ажылдың сагыглачуруму болгаш ниитилиг коруи-чуруму көскүүг-биле экижээн. Ооң салдары планныг онаалдарны болгаш социалистиг хүлээлгелерни күүседиринге көскүү болуп турар. Чижээ, сүт будуреринің квартал планын 105 хуу күүсеттивис. Апрельде он үш тонна сүттү пландан ажыр будургеп бис.

Сүткүр эвес, бызаалары күш-дең-гел чок, иезы-хары улгатпаан, арын-бакыраан аарыг инектерни ангылай үзүп каапкал. Бо ажылды бисте канчаар чорудуп турарын совхозтуң түскай эртемниглери, арга-дүржүлгалыг хоочун саанчылар доктаамал кичээнгейлеп алган.

Ол ышкаш малдың чемтерилгезин, калдың тургусканы багай эвес. Хүндүе дорт-беш шак дургузунда дашкаар үндүрүп, саар инекти одарга кадарып агелеливис. Чылыг хүн караанга сула селгүүстээшкинниң кайы хире ажыктыг болуп турарын көрүп тур бис. Муңгаш кажаага турган малдың түзүнү безин силий берди. Олар төп турлааңга шолдеп чепп келгеш, чем аймаан мага хаңдыр-ла чимирлер-дир. Оң инектиң сүттелиринге кончуг ажыктыг болуп тур.

Малдың продуктулуг чорууп бедидер дээш коллектив кежигүннери кызымак ажыллап турар. Чижээ, күш-ажылчы стажы үжеп чыг четкен саанчы Анна Терских инектен-не 2700 килограмм сүттүг саап, байлак дуржулгазын аныяк саапчыларга дамчыдып берип чоруур. Хоочунуң партийжи даалгазы — комсомолчуларның болгаш аныяктарның даглыжыкчызы.

СЭКП обкомунуң бюро кежигүнү Зоя Седипей ферма-да эң бедик көрүгүүлерлиг саанчыларның бирээзи, инектен-не ортумаа-биле 2800 килограмм сүттү саап алган. Ооң кол сагыш салып турар айтырыглары — коллективте эде тургустунуушкунуң канчаар чоруп турарының дугайы. Эде тургустунуушкуның болгаш кадр айтырыгларының дугайын СЭКП райкомунуң чоокта чаа эртиктелиг пленумунга чугаалавышкан. Аңаа З. А. Седипей бодунуң саналын берген. Фермада эде тургустунуушкуннуң кончуг оожум чорун турарының чылдагаанындан ол делегеңейн-биле доктаваан.

Ол дугайын демдеглеп тура, даралыңда чүүлдерже кичээнгейин угландырган. Бирээде, бедик будуруктуг ажылдаарынга таарымчалыг байдалдар фермада тургустунмаан. Хол-биле кылыр ээр ажылдар хөй. Ферма ажыл кадыг-берге боорга ортумак школаның доозукчулары, аныяктар биске ажылдаар күзелин илереткейн турар.

Таарымчалыг байдалдарын тургузар хүлээлгелиглер — совхозтуң удуртукчулары, түскай эртемниглери болгайн аан. Ынчалза-даа ол ажыл-херекти партийжи кичээнгейге СЭКП райкому, ооң көдээ ажыл-агый болгаш база херээжелиг органнар ортузунга ажыл чорудар киллистерни алыр турган. Ынчалза-даа ол хилдистериниң эргелекчилери кожазында сүт-бараан фермазынче чедип чалап, ажылының стилин болгаш методтарын эде тургуспайн турар. Коммунист эжиистиг канал-оналыш СЭКП райкому, райкүүском, РАУК чөвүлели болгаш «Кызыл тараачын» совхозтуң удуртукчулары болгаш специалистери кичээнгейге алыр боор деп идеп тур бис.

Комсомолдуң XX съездизиниң делегады Валентина Бызак ферманың эң аныяк саанчыларының бирээзи. Ол ийи уруглуг, ажылы база чай чок. Ынчалза-даа чогаадыкчы, тывынгыр, солун ажылхеректерге шак-ченил албан тып алыр улегерлиг, бот-ооредилге-биле кадаа ажылагый институдунуң зоотехния салбырында ооренип турар.

Ол болгаш еске-даа эштер коллективтиң чоргаарады, эде тургустунуушкуниүң дүргелдикчилерп. Ынчангаш чаа ёзу-биле, бригада керээзи-биле ажылдаар арга бисте бар. Чаа арга-биле ажылдаарының белеткелин чорударынга фермада партия, профзвилел болгаш комсомол активи илепкейлеп киржип турар.

Ынчалза-даа чаа арга-биле күш-ажылды организастаарынче шилчип тура, берге участоктарның барын демдеглээри чугула. Соолгу наш чылдарның иштинде фермага чурттакла бажыңнарын тудаан соксаткан. Ол үениң дургузунда үр чылларда ажылдап келген хоочун саанчылар пенсияже үнгүлээн. Оларның орнунда киргеп ажылчыннарның хей кезии чурттаар орай-сава талазы-биле кончуг берге байдалда таваржы бергеп.

Профзвилел комитедиң, ооң активи ажылчыннарның эргежыын камгалаар талазы-биле туруш чок болуп турарының бир херечизи ол. Бир эвес профактив совхозтуң директорунуң аксы-созун маңап олурбайн, боттарының хүлээлгезин эки күүседип турган болза, бөгүмүү чегенчиг байдал тургустунмас ийик.

Ырактан көөрге, Туран сүт-бараан фермазының бараанга чаагай, инек кажааларының кестүүг сүрлүг. Иштинче кирип көөрге, ындыг эвес. Чедир ажылдавайн турарымны маңаа бот-шүгүмчүлел-биле демдеглеп каайн. Чаа улуг кажаа ажыглалга мурнунда-ла киргеп-даа болза, ооң иштинде инек турар черлерге саар инек сыңмас. Мал чыдып алырга ооң бели өдек аштап үндүрер транспортёр шүгүмүн дугаап турар.

Чамдык дузалал әрээлдерининг иштп чедир ылдынмаанындан эңгегер апарган турар. База ол ышкаш бызаа кажаазын дарый тудары нептиниң турар. Чаш мал ажаан өстүрер чер чок болуп турарындан, ооң чедишпеминден бызаалариың бир кезиин иелериниң чанында багдап каан, чамдыызын саанчыларның дыштанар база дериг-херекселдер тургузар ужуратт өрээлдеринде, хей кезиин даштын тургузуп турар.

Дүргеделир, эде тургузар ужуратт ажылдар бисте чүм хевээр. Эки ажылдаары бүгүдэ иегеттиие бергени-даа ол.

Т. ПОНОСОВА,

«Кызыл тараачын» совхозта Туран сүт-бараан фермазының бригадири.

ЭРЗИНДЕН МЕДЭЭЛЕР

МУРНУКУЗУНДАН ӨСКЕН

Улуг Октябрьның 70 чылынга күш-ажылчы белек-терлиг ужуражыры-биле алган социалистиг хүлээлгелерин күүседир дээш «Нарын» совхозтуң Шолук-Аксында комсомолчуаныяктарның сүт-бараан фермазының (эргелекчизи Э. Б. Чоксум) коллективи малыпчы ажылдан турар.

Ооң түзүмелиинде сүт будуреринің болгаш күрүнеге садарының хүлээлгелерин бо чылдың эрткен айларында ажыр күүсеткен. Эрткен чылдың бирги кварталынга деңнээрге бо чылын 8 тонна сүттү хойну күрүнеге саткан. Ынчангаш районнуң сүт-бараан фермаларының арасында социалистиг чарышка тиилекчи болуп үнгеп.

Районнуң саанчыларының аразында күш-ажылчы маргылдаага Нина Бар-Хөө бирги черни эзлээн. Ооң эштери Наталья Ликтип, Нина Шириидиин база багай эвес көргүзүүлерлиг болган.

Ферманың ажыл-ишчилери баштайгы чедишкиннерин улам көвүдедири-биле инектерниң ажаалдавын, чемгерилгезин ажыктыг, күш-ажылдың сагыыра-чуруумун быжыглаар, даалдырган ажылхерек дээш ажылчыннарның харыысалгазын бедидер хемчеглерни ап турарлар.

ХУРАГАННАР ДЕШКИЛЕШКЕН

Төрүүр хой бүргүүлеп хураганны менди камгалап алыр соруглапы салгап, ону күүседир дээш ол-ла совхозтуң № 4 хойжу бригадазының (бригадир Ш. К. Сегбе) малчыннары ажылдан турар.

Олар ниитиниң малын кыштап хүр ажырар, чаш төлүн менди доруктуруп алыр дээш харыысалгазын бедиткеннинден кыштаглаашкынны организастыг доозуп турар.

Хой оолдаашкыны дооступ турар. Бригада ниитизи-биле төрүүр чүс баш хойга онаалтыр 85 хураганны менди доруктуруп алгаш, районда ээре көргүүглериниң санынга кирген. Хойжуларның ортузунда социалистиг чарышка Нина Серен-Доржу шылгараан, төрүүр чүс баш хойга онаалтыр 98 хураганны ол менди доруктуруп турар. Хойжулар Серен Эрес оол, Владимир Шижээ, Чооду Иламба болгаш өскелер-даа чүстеп-не тозандан өрү мал төлүн менди алган.

Хойжуларның ортузунда ниитиниң малының баш санын өстүрер, продуктулуун бедидер дээш күш-ажылчы маргылдаа улам калбарып турар.

Т. ХЕРТЕК.

Көдээ тудугларда

БҮДҮРҮКЧҮЛҮҮ БЕДЭЭН

СЭКП ТК-ның январь (1987 ч.) Пленумунуң шиитпирлерин амыдыралга боттандырар дээш Эрзинде ажылагыйлар аразының көжүп чоруур механизастаттынган колонналарының ажыл-ишчилеря социалистиг чарышты кадбарткан ажылдан турар. Ол ийиги беш чылдың планның онаалдаларын болгаш Улуг Октябрьның 70 чыл ооңга алган социалистиг хүлээлгелерин хүүсаа бетинде күүседир дээш күш-ажылчы маргылдааны бригадалар, звенолар болгаш түс-түс тудугжулар аразынга дээштиг организастаанының түзүмелиинде эрткен үш айларның тудуг-монтаж ажылдары кылыр даалга ажыр күүсеттингеп.

Тудугжуларның күш-ажылының организастап, даандырган ажыл-херек дээш кижи бүргүүнүң харыысалгазын бедиткенинниң, хүлээлгелер күүседизин тергүлүг контрольдап, чарыштың мурнакчыларын ай, квартал санында илередип келгени планныг онаалдаарны чедишкинниг күүседирипге идис болган. Тудуг-монтаж ажылдарын шаңгыткын чорулар, тудуг материалдарын хумагалаар база камнаг чарыгдаар, тудугнуң шынарын экижидер талазы-биле боттуг хемчеглерин ап келген. Коллективтиң кежигүн бүргүү даалдырган ажылхерек дээш ээ-харыысалгазын белидип, бодунуң ажылчынга чедер, четпес үүлдерин сайгарып, эдил алыр дээш шүгдүдүп, эде тургустунуп, күш-ажылдың сагыыра чуруумун быжыглаарынче кол кичээнгейин үгландырган.

АКМК-ның ажыл ишчилери бо чылдың эрткен үш айларында 300 муң рубльдиг тудуг-монтаж ажылдарын кылыр даалгазын 69 муң рубльге ажыр боттандырган. Тудугжуларның кызымак ажылының түзүмелиинде бирги кварталда 563 дөрбедчин метр чурттарга шолуп тудуп, ажыглалга киргеп. Ол планда көрүнгеннинден 415 дөрбедчин метр хой чурттарга шолуп ажыглалга киргени ол боол турар. Күш-ажылдың будуруктуулуу 4,9 хуу өскен.

«Мерен» болгаш «Нарын» совхозтарының тудугларында ажылдап турар Александр Ыңаалайның, Владимир Хумбуңуң база Түмен Дамдының удуртуп турары бригадалар социалистиг чарыштың мурнуку одурууна чоруп, чарыштың тиилекчилери болган. Бо бригадаларның тудугжулары янзы-бүрү мергежилдиг. Ынчангаш кайы-бир эки аарый бээр болза, ону солуттар арга бар. Тудугжу бүрүзү янзы-бүрү ажылдарны кылыптар мергежилдиг болганы будурген үүлеин эчизинге чедирип, ажылды шынарлыг күүседкринге идис боол турар.

Планныг онаалдаларны болгаш социалистиг хүлээлегелерни күүседирипге ыяш дилдирер цехтиң кирип турар үүлүү улуг. Тудугга хереглээр дилиг материалдары-биле тудугжу бригадаларны болгаш звеноларны үзүктел чок хаңдырар дээш цехтиң ажыл-ишчилери кызымак ажылдап келген. Бо коллективтиң чяш дилдирикчилери бирги кварталдың планын база-ла ажыр күүсеткеш, мурнакчыларның одурууна киргеп.

Юбилейлиг чылдың үйиги кварталында 370 муң рубльдиг тудуг-монтаж ажылдарын кылыр соруглга колоннаның тудугжуларының мурнунда салдынган. Ол ышкаш 830 дөрбедчин метр чурттарга шолуп тудуп, ажыглалга киирерин хүлээнген. Чурттарга тудуунуң шынарынче кол кичээнгейин салыр деп тудугжулар бедиткен хүлээлгени алган.

А. Б. Бузур-оол удуртқан түүйбу будурер цех сезон дургузунда 92 муң түүйбуну будурер. Цехтиң ажылчыннары бо хүннерде дөрбе-херекселдерни солуп, ажылчыннарның ажылдаарынга таарымчалыг байдалдарны тургузар дээш белеткеп ажылдарын чорудуп турар. Моон алгаш, көөрге колоннаның ажыл-ишчилери ийиги кварталдың планныг онаалдаларын ажыр күүседип болурунуң аргалары тургустунуп келген деп чугаалап болур.

Т. ДОЛГАР.

КВАРТАЛ ТҮНЕЛИ-БИЛЕ

Каа-Хем районнуң «Совет Тыва» совхозунуң малчыннарының бирги кварталда социалистиг чарыжының түнелдерин үндүргеш, № 2 хойжу бригаданы тиилекчи деп санаан.

Аныяк коммунист Быстан-оол Ооржактың удуртқан № 2 хойжу бригада эрткен чылдың түнели-биле хойжулар аразында чарышка тиилээш, аива улам сорук киирип, бо чылдың кыштаглаашкынын организастыг эрттирип турар.

Ук бригаданың төрүүр хоюнуң саны 2338 баш. Бо хүннерге чедир 2222 хураган алдынган азы чүс хойга онаалтыр 95 хураган камгаяттынган.

Эрткен чылгы совхоз чемпиону Өткек-оол Куларның коданында 500 хураган менди, ол 100 хойдан-на 106 хураганны бо хүннерде ап, чарыштың мурнуку одуруун эелевишаан. Бот-оруага-чарыла **кереэзи-биле ажылдап турар малчын хураганны сакпан аргазы-биле остүрерин** бо кыжын шенеп көрген болгаш ооң эки түнелдерни эп болурунга бүзүрээн. Ында сакманчылар Көк Куулар, Зоя Куулар, Игорь Бүрүлчаа олар кызымак ажылдап келген.

Өске хойжулардан Бухаров Чымба, Оолак Саая олар 100 хойга онаалтыр чүс-түзүнде 90-94 хураганны доруктуруп турар.

Бригадага малчыннарның ар-бүле кереэзин иептеретке-ниң, зооветеринарлыг ээредилгениң ай-шаанда шынарлыг чорудуп, бригаданың ажыл удуртулгазын таарымсалыг тургусканы болгаш малчыннар ортузунга политкижизидилгелиг ажылды чорудуп база юбилейге уткуштур социалистиг чарышты дээштиг организастаанындан үк бригада багай эвес көргүүшүг чедип ап турар.

К. НАТПИЙ-ООЛ.

ХОЖУДААШКЫНДАН ҮНГЕНИ,

азы ажылды шүгүмчүлекчи ёзу-биле көргениниң түнели

«Тыва суг тудуг» трестиң № 1 КМК-зы карылгалыг ажыл-агыйга санадып турган. Ону участок кылыр деп-даа турганының чылдагааны ында. Барыын-Хемчик районнуң агроүлетпүр каттыжышкынны хожудаашкынының чылдагаанын тодарадып, ажылды организастаарының чаа арга-хевирлерин ажыглап эгелээнинің түнелинде, коллективтиг көргүүглери экижип эгелээн. КМК-ның мурнакчылары боттарының санал-онаалдын киргеннер.

Кол-ла четпес чүүл—кадрлар-биле ажылдың кошкаанда. Начальник кылдыр специалист эвес кижини депшиндип каап турган. Ооң негелде чок болгаш ажылды ханызы-биле сайгарып билбезининг харазында, күш-ажылдың сагыыра-чуруму кошкаан бухгалтер үчүү сандараан. Ийи чыл дургузунда кол бухгалтер чок турган. Эштер Х. И. Мамедов биле Р. С. Парчиев олар ажылды экижидер талазы-биле кандыг-даа хемчег албааннар.

Контроль чок чорукту чамдык харыысалга чок, алык-сак-чиксек кижилер ажыглап турган. «Родничок» уруглар садыңга хамаарыжыр, планының нону кайда-даа демдеглевээн болган. Телевизор болгаш хевистер шагда читкен. Тудуг материалдарының кадагалалы бөгөй турган. 1986 чылда «Тыва суг тудуг» трестиң автобаазазының чоланчылары 10 муң рубльдиг материалдарын чедир соортпейн, өскээр чарыгдааны илерээн. Бурунгу чылын складтан төлевир чокка 20 муң рубльдиг тудуг материалдарын чорукпаан склад ажылдакчыларының демдеглелдеринде бижиттинген болган.

КМК дөрт-беш чыл улаштыр өредиг болуп келген. Ооң түнелинде ажылчыннар, инженер-техниктиг ажылдакчылар когарап, үш ай улаштыр шалын албайн турганнар. Бо бүгү байдал — бүдүрүкчүлүг ажылдаарынга багай салдар чедирген.

Эде тургустунуушкуннуң үезинде коллектив ажылын шүгүмчүлекчи ёзу-биле көрүп, четпестерни чайладырыңар, инектен-не 2700 килограмм сүттүг саап, байлак дуржулгазын аныяк саапчыларга дамчыдып берип чоруур. Хоочунуң партийжи даалгазы — комсомолчуларның болгаш аныяктарның даглыжыкчызы.

СЭКП обкомунуң бюро кежигүнү Зоя Седипей ферма-да эң бедик көрүгүүлерлиг саанчыларның бирээзи, инектен-не ортумаа-биле 2800 килограмм сүттү саап алган. Ооң кол сагыш салып турар айтырыглары — коллективте эде тургустунуушкуннуң канчаар чоруп турарының дугайы. Эде тургустунуушкуннуң болгаш кадр айтырыгларының дугайын СЭКП райкомунуң чоокта чаа эртиктелиг пленумунга чугаалавышкан. Аңаа З. А. Седипей бодунуң саналын берген. Фермада эде тургустунуушкуннуң кончуг оожум чорун турарының чылдагаанындан доктаваан.

Ол дугайын демдеглеп тура, даралыңда чүүлдерже кичээнгейин угландырган. Бирээде, бедик будуруктуг ажылдаарынга таарымчалыг байдалдар фермада тургустунмаан. Хол-биле кылыр ээр ажылдар хөй. Ферма ажыл кадыг-берге боорга ортумак школаның доозукчулары, аныяктар биске ажылдаар күзелин илереткейн турар.

Таарымчалыг байдалдарын тургузар хүлээлгелиглер — совхозтуң удуртукчулары, түскай эртемниглери болгайн аан. Ынчалза-даа ол ажыл-херекти партийжи кичээнгейге СЭКП райкому, ооң көдээ ажыл-агый болгаш база херээжелиг органнар ортузунга ажыл чорудар киллистерни алыр турган. Ынчалза-даа ол хилдистериниң эргелекчилери кожазында сүт-бараан фермазынче чедип чалап, ажылының стилин болгаш методтарын эде тургуспайн турар. Коммунист эжиистиг канал-оналыш СЭКП райкому, райкүүском, РАУК чөвүлели болгаш «Кызыл тараачын» совхозтуң удуртукчулары болгаш специалистери кичээнгейге алыр боор деп идеп тур бис.

Комсомолдуң XX съездизиниң делегады Валентина Бызак ферманың эң аныяк саанчыларының бирээзи. Ол ийи уруглуг, ажылы база чай чок. Ынчалза-даа чогаадыкчы, тывынгыр, солун ажылхеректерге шак-ченил албан тып алыр улегерлиг, бот-ооредилге-биле кадаа ажылагый институдунуң зоотехния салбырында ооренип турар.

Ол болгаш еске-даа эштер коллективтиң чоргаарады, эде тургустунуушкуннуң дүргелдикчилерп. Ынчангаш чаа ёзу-биле, бригада керээзи-биле ажылдаар арга бисте бар. Чаа арга-биле ажылдаарының белеткелин чорударынга фермада партия, профзвилел болгаш комсомол активи илепкейлеп киржип турар.

Ынчалза-даа чаа арга-биле күш-ажылды организастаарынче шилчип тура, берге участоктарның барын демдеглээри чугула. Соолгу наш чылдарның иштинде фермага чурттакла бажыңнарын тудаан соксаткан. Ол үениң дургузунда үр чылларда ажылдап келген хоочун саанчылар пенсияже үнгүлээн. Оларның орнунда киргеп ажылчыннарның хей кезии чурттаар орай-сава талазы-биле кончуг берге байдалда таваржы бергеп.

Профзвилел комитедиң, ооң активи ажылчыннарның эргежыын камгалаар талазы-биле туруш чок болуп турарының бир херечизи ол. Бир эвес профактив совхозтуң директорунуң аксы-созун маңап олурбайн, боттарының хүлээлгезин эки күүседип турган болза, бөгүмүү чегенчиг байдал тургустунмас ийик.

Ырактан көөрге, Туран сүт-бараан фермазының бараанга чаагай, инек кажааларының кестүүг сүрлүг. Иштинче кирип көөрге, ындыг эвес. Чедир ажылдавайн турарымны маңаа бот-шүгүмчүлел-биле демдеглеп каайн. Чаа улуг кажаа ажыглалга мурнунда-ла киргеп-даа болза, ооң иштинде инек турар черлерге саар инек сыңмас. Мал чыдып алырга ооң бели өдек аштап үндүрер транспортёр шүгүмүн дугаап турар.

Чамдык дузалал әрээлдерининг иштп чедир ылдынмаанындан эңгегер апарган турар. База ол ышкаш бызаа кажаазын дарый тудары нептиниң турар. Чаш мал ажаан өстүрер чер чок болуп турарындан, ооң чедишпеминден бызаалариың бир кезиин иелериниң чанында багдап каан, чамдыызын саанчыларның дыштанар база дериг-херекселдер тургузар ужуратт өрээлдеринде, хей кезиин даштын тургузуп турар.

Дүргеделир, эде тургузар ужуратт ажылдар бисте чүм хевээр. Эки ажылдаары бүгүдэ иегеттиие бергени-даа ол.

Т. ПОНОСОВА,

«Кызыл тараачын» совхозта Туран сүт-бараан фермазының бригадири.

делегей медээлери

БЕЛЕК ДУСАКА. СЭКП ТК-ның белээн — ниитилел-политиктиг литератураны, ооң иштинде марксизм-ленинизм талазы-биле өөредилге номнарын СЭКП-ниң болгаш Совет күрүнениң тайбыңга ынакшылдыг даштыкы политиказын тайылбырлап турар материалдарны президентиниң хамаатты коттедживизинге дамчыдып берген.

Белекти дамчыдып бээрин Бүүлалынга Замбияның национал хамаатышпас чорууның катыышкан партиязының (ЮНИП) ТК-ниң кежигүнү Клемент Мвананшику СЭКП-ге өөрүп четтиргенин илереткен. Ол номнар ЮНИП партиязының кадрларын белеткээринге эки дузаламчы болур. Чурттуң хамаарышпас чорууп кошкалыр дээн реакциязының оралдажымышкынарынга удурланыштыр ооң национал хөгжүллезинге дузалап турар өңүктериниң деткимезин Замбия бедии-биле үнелеп турар.

КАДЫ АЖЫЛДАЖЫЛГА БЕРЛИН. Магдебургта сүт хандырарының болгаш агым сугларны арыглаар комбинат болгаш Харьковтуң коммунал болгаш үлетпүрүүн сүт хандырылгазының катты-жымышкыны ижер сүт алырының чорудулгазын автоматчылдырының база интенсификастаарының оруктарын кадылап турар. Технологтуг болгаш техниктиг чаа шиитпирлерни ажыглаарының үндезининге олар үлетпүрге бөөр. Олар боду Сашкартынар байдалга сугнуң шынарының 16 янзы-бүрү көргүзүглериң хынап болурлар.

ДЕМИСЕЖИП ТУРАР ХЕЛЬСИНКИ. Чүрттүң янзы-бүрү профтөптеринде кирип турар Финляндияның ажылчы чону боттарының эргелерин камгалап демисежип турар. Олар боттарының эргелерин шеметтингеп арга-биле —ажыл соксадыышкыны-нары-биле камгалап турар.

Финн радионуң болгаш телевидениелиг — «Юлейсрадионуң» техниктиг ажылдакчылары ажыл соксадыышкының эгелээн. 1000 ажыг ажыл соксатканнар ажыл телевирин бедидерин болгаш күш-ажылдың байдалын экижидерин негеп турарлар. Чүрттө төп телевидениениң радионуң дамчыдамгаларын соксаан, финн телеграф бюроунуң чаа медээлер дамчыдар ёзер. Олар боду Сашкартынар байдалга сугнуң шынарының 16 янзы-бүрү көргүзүглериң хынап болурлар.

ДЕМИСЕЖИП ТУРАР ХЕЛЬСИНКИ. Чүрттүң янзы-бүрү профтөптеринде кирип турар Финляндияның ажылчы чону боттарының эргелерин камгалап демисежип турар. Олар боттарының эргелерин шеметтингеп арга-биле —ажыл соксадыышкынары-биле камгалап турар.

Финн радионуң болгаш телевидениелиг — «Юлейсрадионуң» техниктиг ажылдакчылары ажыл соксадыышкының эгелээн. 1000 ажыг ажыл соксатканнар ажыл телевирин бедидерин болгаш күш-ажылдың байдалын экижидерин негеп турарлар. Чүрттө төп телевидениениң радионуң дамчыдамгаларын соксаан, финн телеграф бюроунуң чаа медээлер дамчыдар ёзер. Олар боду Сашкартынар байдалга сугнуң шынарының 16 янзы-бүрү көргүзүглериң хынап болурлар.

ЧОҢГЭЭЛЕР

ПНОМПЕНЬ. Камбуччияның СПК информация агентилелиниң дыңнадып турарыл-биле алырга, апрель 12-ден 19-ка чедир Таиландыны шериг-агаар күштериниң самолёттары Кампучия Улус Республиканың агаар делегеминче он-он катап шүргүп кирген. Ол-ла үениң иштинде Коиг болгаш Таиг оруктарының чоогунга Таиландының боо-чепсектиг судноларын республиканың далай кыдыгаарын чүс ажыг удаа түзеп.

Кампучияның девискээринче кхмер революционерлериниң шүргүп кирер дээш оралажымышкынарын камнучиченсектиг хүүтерниң дайынналары болгаш вьетнам эки туралар ойтур шаңнал.

(СЭТА).

ГРАФИКТИ МУРНААН

Хүн келген тудум Октябрьның социалистиг Улуг революциязының 70 чыл ою чоокшулап орар. Ол юбилейни уткуур талазы-биле СЭКП ТК-ның Кыйгырыын «В. И. Ленин аттыг «Тыва даг-дүгү» комбинаттың арыглаа фабриказының коллективи ижит чүүлдүгүлүүшкүн-биле деткээн.

Бирги кварталдың планын хүүсаадан эрте күүседип, пландан ажыр 218 тонна сорттуг даг-дүгүн берген.

В. Устинов, В. Авдорина, В. Арсланова удуртқан эвелчелер шалыпчы ажылдаан. Сергей Куларның Тываның комсомол шаңналының лауреады болган № 4 эдлээ Май 1 мурнуу чарыныың чарыжынга киришкеш, апрель айда кылыр ажылынч графигин эдил хонук мурнай дооскан.

Д. АЛЕКСЕЕВ.

ОРБИТАДАН МЕДЭЭЛЕР

УЖУДУУШКУН БАШКАРАР ТӨП. Юрий Романенко болгаш Александр Лавейкин оларның үш ай иштинде космоска эвлээ доозулган.

Ол үениң иштинде ужудуушкун үезинде экипаж планнаттынган эртем-техниктиг шинчилелдерни болгаш шенелдерни доозуп, база-база болур блокту орбитага чүзүк соортур корабльдерниң чедирилип келгени дериг-херекселдер-биле чедир дерилир талазы-биле улуг хемчеглерни ажылдарны кылган. Космонавтылар алыкы космосче үнерин боттандырып чорукан болгаш башкартынар «Мир» комплекс биле «Квант» модулътуң тутчурун хандырарынга киришкеннер.

Амгы үеле Юрий Романенко болгаш Александр Лавейкин модульдуң иштинде системаларның ажылдап болурун хынап, астрофизиканың чаа аппаратуразын ажылдатырынга белеткеп турар. Ооң-биле кады олар «Прогресс-29» корабльнің чүзүгүн дүжүрүп турар.

Космонавтылардың күүседип турар янзы-бүрү ажылдарының улуг хемчеглиг-биле холбаштыр ужудуушкунуң ооң ышкаш программазынга өскертиишкинни кылган болгаш май айның иезинде планнаттынган ажык космос делгемнче үнерин сонгаарлаткан.

Орбитада башкартынылыг «Мир» комплекстиң ужудуушкуну уламчылаттынаан.

(СЭТА).

Камналга — экономиканың курлавыры

ТУДУГДА ТРАНСПОРТ АЖЫГЛАЛЫ

Тудуг ажылынып чугула айтырыгларының бирээзи—автотранспорт ажыглалы. Кандыг-даа объектиниң тудуушта херек материалдарны ырай-чоок черден сөөртүп экелп алыры белен эвес. Ол хандырыкчы, тудугчу болгаш дузалал тудуг организацияларының ажылын бир аай тургузарын, хөй организастыг хемчеглерни алырын негээр.

«Красноярск стройтранс» трестиң Кызылда автобазазының коллективи машиналарының ажыглалын экижидер дээш бодунуң талазынган чамдык хемчеглерин алган. Эрткен чылдың түнелиг-биле чүк сайгарылгазының планы 112 хуу, күш-ажылдың будүрүкчүлүү 105,3 хуу күүсеттинген. 15 муң литр кыпар-чаар чүүл каннап алдынган. Автопарк ажыглалының коэффициентизи планнаттынганындан ажып турар.

Бирги кварталда темпиниң база кудулаттынаан. Чүк сөөртүлгезиниң планы 112,8 хуу, чүк сайгарылгазы 115,1 хуу четкен. Бир кижиге хамаарыштыр ажылдап кылыышкыны 107 хуу болган. Мурнуку чылдынга деңнээре, көргүзүүлер экижээн. Оруулга планын 109,3 хуу кылдыр боттандырган. 6 муң рубль орулганы алыр арга тургустунган.

Эки сан-көргүзүүлериниң артында чедир ажыглаттынмайн турар курлавырларны чок деп болбас. Чүк алырының коэффициентизи көрдүнгенинден куду болуп турар. Оон чылдагааны—куруг болгаш долу эвес чүктүг чоруруу, анаа турушкунчар. Чыл дургузунда чүдүрер-дүжүрер ажылдарының саадааны-биле 17 муң шакты чидирген. Болур ужурлуг туруушкундан бо саңнаавүдеп турар. Чүк сөөртүрүнүң хемчээли өзер ужурлуг турда, ол эрги хемчээлде хевээр арткан. Ындыг болганда, бо карышкакты деңештирери — ажып эртер моондактарының бирээзи ол.

Чеди бригадаларның түгле чаңгызы планын үскен. Бригадалар аразында социалистиг чарышка оскаалдазын 113,7 хуу күүсеткен В. А. Трифоновтуң бригадазы тиилээн. В. А. Акимовтуң, В. Г. Самофаловтуң удурткан коллективтери ийнги-үшкү черлерин ээлээн. Күш-ажылдың хоочуну И. Д. Сулилов, чолаачылар И. И. Стрельников, Ю. Л. Баутин, А. В. Полежаев, Ю. А. Колодкин, М. А. Ведерников, слесарь А. И. Колодкин хүн нормазын доктаамал ажыр күүседип турарлар.

Өске талазында септелге баазазы кошкак. Ийиги эвлчег-биле септелге чорудар будүрүлге шөлү чок. Чаа баазаның тудуун келир чылын эткээр.

База бир четпес чүүл — ажылды багай организастааны. «Тудуг кезектери» комбинат керээлиг ажылдарының планын доктаамал үзүп келген. Ында диспетчер албаны тудуг шөлдери-биле дорт харылзаа чок болганындан кажан, кандыг материал херек дээрзин билип албайн турар. Машина ур маңнап тургаш, блоктар экскээрге, объектиде край-даа үреликке боор, еске-даа материал херек апаар. Ооң ужурунда чолаачы ол чүктүг дедир чедирер ужурга таварыжыр. Шак мындыг дужакелбиже, план чок ажылдаары берге дээрзи билдингир. Туруушкун дээш штраф бүгү каражаны дуглай албас. Трестиң диспетчер албаны түгле дүшү үезинде чедер-четпестерни билип авр. Ооң таарыштырыкчы ужурутказы бар-даа болза, хандырыкчы-биле дорт харылзааны тудукчуларга бээри эргежок чугула. Оларның аразында радио-телефон харылзаазын тургузары чугула. Түгле мичан аай-дедир чоруушкуннардан чайлап болур.

Ол мшкаш маршруттарны шып шилип алыры чедип алынмаан. Чаңгыс утже чоруур чүктерни бир аай чедирерни, чүдүрер-дүжүрер ажылдарны эки организастаарын, ону механизастаарын кичээнгейге алыры күзенчиг. Тудугжудар, тудуг индустриязының будүрүлгелериниң ажылчыннары, чолаачылар эде тургустунуушкун үезинде хол салдынчак ажылдап болбас дээрзин билип турарлар. Материал чедирилгезинде саадаашкынардан болуп турар туруушкуннардан чайлаарының канчап чедип ап болурул? Бирле дугаарында хамаарылгалыг организацияларның харылзаазын быжыглаар апаар. Ол чокта, куу, рак, шортан ышкаш, чаңгыс черге таптаан туруптары чайлаш чок. Транспорт ажыглалын тууйбу заводтарын «Тудуг кезектери» комбинат, тудуг эргелелдери бир демнинг шинтпирлээр, ону эртем ёзулуга үндезилеп тургузар ужурлуг деп, автобазаның кол инженери А. М. Москвининиң санап турары чоп.

Хамык ажыл сагылга-чурумдан эгелээр. Плап күүселдези-даа, каминалга-даа оон хамаарлыр. Бо талазыбиле автобаза коллективинде чамдык эжижишкиннер бар. Прогуддар эрткен чылдаазындан барык ийи катап, кадрларның үнер-кирер чоруу дөрт катап кызырылган. Чедишкиннерни быжыглаар талазы-биле хемчеглер алдынып турар.

Октябрь айдан эгелеп коллектив шалың төлевирининг чаа хевиринче шилчимир. Белеткел ажылдары амгы үеде орту кирген. Чолаачылар эзлчег шаңнал төлевириниче кирер. Иштики коллективтиг кереэже шилчээн соонда, туруушкуннар турбас ужурлуг. Ол үеге чедир автотранспорт ажыглалын эжижидер арга тургустунар бе? Хандырыкчы, тудукчу, дузалал тудуг организацияларында, автобазада туруушкуннардан чайлаарының оруктары бар. Түгле диазошкин, тывыгыр, чогаадыкчы чорук, чүткүл херек болуп турар. Ажылдың бүгү талаларын чаартыы тургузары — бөгүнгү соруга шыдыг.

А. ХОВАЛЫГ.

КЫЗЫЛ ТУКТУГ КОЛЛЕКТИВТЕ

— Ам кошкак ажылдаарымның кандыг-даа барымдаазы чок. Аңаа чылдагаан турбас ужурлуг. Бүгү чүртте эде тургустунуушкун чорун турар, ынчангаш бистиң коллективиң база үениң негелдезин өзүгаар ажылдап, планныг онаалдаларывысты доктаамал ажыр күүседип турар бис. Мында кол чүүл —кижи факторун идепкейжидерн болгай. Ажылды олар кылып бүдүрүлгенин өзүп-хөгжүрүнге төлептиг үлүүн киришкирип турарлар. Ындыглар бисте дыка хөй. Оларның дугайын сеткил хамыышкын-биле чугаалажып, шаңнап-мактап турар бис — деп, республиканың аргарыг ажылдакчыларының хоочунарының бирээзи, Тыва АССР-ниң алдарлыг аргарыг өстүрүкчүзү хүндүлүг аттың эдилекчизи, Туранның ыяш ажыл-агыйының директору Иван Николаевич Семёнов чугаалаан, коллективтиң мурнакчыларының дугайын чугаалап, олар-биле бисти таныштырды.

Бо коллективтиң чедишкинниг ажылының дугайын Бии-Хем районнуң удуртукчулары база сеткил ханышкын-биле чугааладылар. Ынчангаш бирги кварталдың түнелиг-биле мурнакчы ажылдаан коллективке СЭКП райкомунуң, райкүүскомнуң болгаш ВЛКСМ райкомукнуң районнуң үлетпүр будүрүлгелер аразында шилчимир Кызыл тугун тывысканы база таварылга эвес болгай.

Коллективтиң бирги кварталда үлетпүр продукциязын сайгарар талазы-биле планын 109 хуу, бараанның продукциязын будүрүгүнүң хемчээлин 105,6 хуу күүсеткенинге төлептиг үлүүн киришкирип чоруур кижилер мында хөй. Ылангыя культура амыдыралдың барааннарын бирги кварталда 5 муң рубльге будүрүп үндүрер планын 5,4 муң рубльге күүседиринге коллектив кежигүнниринниң кылган ажылы хөй. Ыяш белеткекчилериниң бригадазының эки ажылы ында макталдыг. Оларның бригадири Геннадий Степанович Марков, ыяш ужурукчузу тракторист Юрий Иванович Илюшкин; коммунист, быжаңчы Константин Александрович Тойбу (чуруктарда) олар планныг онаалдаларны күүседиринге төлептиг үлүүн киришкирип турарлар.

Кызыл туктуг коллективтиң кежигүннери дөрт айларның планныг онаалдаларын база хуусаа бетинде ажыр күүсеткен.

М. КАЛЧАН.

Авторнуң фотолары.

КЫЗЫМАК КИЖИ

Ниитиниң ажыл-херээ дээш сагыш-сеткили кезээде оожургавас, эрестиг, деспес чүректиг кижилер аравыста хайы хөй. Олардың бирээзинге Бай-Тайга районнуң мыраңы «Кара-Хөл» совхозтуң трактористи, аныяк коммунист Владимир Хертектн хамаарыштырып болур.

Школачы чылдарында-ла механизатор болур дээш күзелин чедип аар дээш, Балгазының профессионал-техниктиг училищезинге барып өөренгеш, акызы хоочун тракторист Кызыл-оолга дузалакчылааны халас барбаан. Алыс боду чүвеге өөренирчел, тура-соруктуг оол чажыдан мал кадарып өскени Кара-Хөл девискээринде хаядаштыг, оңгуа-чаңгыл, кадырберт оруктарынга «демир аяттың дыыны» тудуп мергежий берген.

Сөөлгү чылдарда ажылагый кыска удур мал чемин республиканың өске девискээрлериндеп белеткээр ужурга таварыжып келген. Ынчангаш Владимир Хертек тускай звено-биле Улуг-Хем, Таңды, Барыын-Хемчиктиң хову-шөлдеринге сиген, савай белеткээр ажылдарга трактору-биле барып күзээр.

Бо хүнмерде ол «МТЗ-82» маркалыг трактор-биле Тураныг, Сукпак, Делгер-Хөл бригадаларының берге черлеринде турар малчыннарынче мал чемн чедирер двалгаяы күүседип, могаг-шылаг чок ажылдап турар.

Кезээде дугуйлар кырынга, рульга артынга чоруур кежээ механизаторнуң чымыштыг ажыл-ижин бедин-биле үнелеп көрүп турарын СЭКП райкомунуң болгаш райкүүскомдан, агроүлетпүр каттыжымышкынындан, совхозтуң дирекциязындан болгаш профсоюзтел комитединден шаңнатканы хөй макталхүндүлел бижиктер, өртектиг белектер хереглээр. Совхозтуң механизаторларының аразынга чемпион болган адын ам каш чыл улаштыр салбаан келген. Дапсы-Аксы суурнуң чиге сөңгү талазында дааш-шимээжиг, шаңнын Алаш хемнин эриинде турар оон бажыңнына кирген кижи ханада азып каан «Мурнакчы механизатор» деп адлын бижиктерлиг кызыл тукчуганты баштай-ла эскерип каар.

А. ХЕРТЕК.

ХООЧУННУҢ ХОЛУ ДЫҢЗЫГ

Ол хүн Сүт-Хөл районнуң «Октябрь 30 чылы» совхозтуң Культура бажыңынче арыннарында өөрүшкү ында, холдарында суй-белеткер түткулаан кижилер хөй-биле кирип турганнар. Хажымызындан көруп турган кижиге бо чорук кандыг-ла-бир байырлалды сагындырып турган.

Совхозтуң ажыл-ишчилери күш-ажылдың хоочуну, хөй ажы-төлдүг адазы Бичө-оол Сарыг-оолович Донгакты пенсиже үдээр дээш кээп турганнары ол.

Б. Донгактың чаш назыны өскен-төрээн Өвүрүнүң Торгалыг хемге эртнен. 1955 чылда Кызылдың көдээ ажыл-агый техникумуун чедишкинниг доосказ, ынчангы колхоз турган бо совхозка кээп ажылдап өгелээн. Аныяк түскай эртемниг зоотехниктиң шудургу ажылынын колхоз баштаар черн үнелеп көргеш, удаваанда ону кол зоотехник кылдыр депшидип алганнар. Кандыгда ажыл-ишчиге коллективинде кандыг-бир эштиң чедишкинни аңаа чалгын-чакпа болу бергензиг апаар. 1959 чылда ол колхозтуң хөй кадарчызы Ооржак Чываажыкович Лопсанчап 100 төрүүр хойга онаалтыр 160 хураганны камгалап алгаш, Социалистиг Күш-ажылдың Маадыры атка четкен. Бо чорук чаңгыс чер-чурттуглариға байтык, республиканың бүгү-ле ажыл-ишчилеринге өзулуг үлегер-чижек болган. Ажыл-ишчи чылдар эртип-ле тургулааннар. Б. Донгак ол үениң дургузунда Ленин аттыг колхозтуң дургазынга, Чөөн-Хемчик районнуң көдээ ажыл-агый эргелелиниң продукция хүлээп алыр талазы-биле улуг инспекторунга ажылдап каапкан. Эки ажыл-ижи дээш Б. Донгак Ленинчи юбилейлиг медаль, «Күш-ажылчы шынгарал», «Күш-ажылдың хоочуну» деп медальдар болгаш «Улусчу контрольдуң тергинин» деп хөрек демдээ-биле шаңнаткан. Ол Чөөн-Хемчик болгаш Сүт-Хөл район Советтериниң депүтадынга каш удаа соңгудуп чораан.

Хоочун зоотехниктиң ажыл-төлү өзүп тарван болгаш ийы-бүрү ажылдарда боттарының үлүүн киирип чоруурлар. Уругларының бирээзи Марина Донгак Улан-Удэ хоорайга культура институдун дооскаш, Кызылда К. Чуковский аттыг уруглар библиотеказында методкабинет эргелекчилеп турар. Хеймер оглу Алыгжы Совет Армиязының хүрээлеңинде албан эртирип турар.

Хоочун зоотехник пенсияже үзээ-даа, совхоз ажылынга ам-даа идепкейлиг киржип, ажы-төлүнге, эш-өөрүнге үлегер-чижээн дамчыдып бээринге белен.

Д. МОНГУШ.

ҮР ҮЕДЕ ХОЙЖУЛААН

Партизан Хүлер-оолович биле Аадын-кыс Сендажиевна Монгуштар мал ажылынга 30 чыл иштинде ажылдап келген. Ол үениң иштинде күрүнеге чеже хураганны өстүрүп, дүктү кыргып бербеди дээр. Он бирги беш чылда социалистиг хүлээлгелерни чедишкиниг күүсеткеннер. Олар дунгуш хураганнарны хүлээп алгаш, бо чылга чедир кадарып келген.

— Бо чылын бо хой чедя дугаар төрүп тур. Хойну кырыдын болбас деп чүвени специалистерге-даа чугаалап турдувус. Кырган хойларның оолдары шыдал чок болур-дур. Иезиниң күш-деңгели база багай. Хойну 5—6 хире төрүүрүлеп эрттирбес болза эки—деп, малчыннар чугаалап орар.

Он ийиги беш чылдың бирги чылында Барыын-Хемчик районнуң малчыннарының ортуузунга чарышка чедишкиннери дээш УАЧД баар халас путёвка-биле Партизан Хүлер-оолович Монгуш шаңнаткаш, Төрээн чуртувустуң пайысылалы Москвага четкеш келген.

Д. САЛЧАК.

БҮДҮРҮЛГЕНИ ЭДЕ ДЕРИИР

Эртем-техниктиг деңнелгенин дүргедээшкинин улуг ажыл-агыйын интенсификастаарының кол угланышкыны болур деп СЭКП ТК-га болган хуралга демдеглээн. Техниктиг эде дериишкининиң чугулазын, будүрүлгени доктаамал чаартырының тодаргай программазын тургузарын партиянын XXVII съездизинге демдеглээн.

«Тыва даг-дүгү» комбинатта техниктиг эде дериишкининиң 1986-1990 чылдарда программазын чогаадып тургускан. Казып, тывар болган арыглаа будүрүлгелерни бедик будүрүкчүлүг, чаа технологтуг дериглер-биле четчелээри, будүрүлге чорудуларын механизастаары болган автоматчылары, септелге базазының чаартыры көрдүнген. Бо бүгү хемчеглер будүрүлгениң хемчээлин улгаттырарынга, продукциянын шынарын экижидерниге, одаага-энергетика, материалдыг курлавырларны камнап алырынга, ажылдарынга таарымчалыг байдалды тургузарынга идиглиг болуру чугаажок.

Бодүүн рудадан даг-дүгү арыглаар цехке бүгү сорттарының белеп продукциязын будүрер кылдыр эде дериринин хемчеглерин ажылдап кылган. Бедик сорттуг рудадан даг-дүгү арыглаар цех 1964 чылдан эгелеп ажылдап өгелээн болгаш төлевилел күүсүзүн (чылда 16 муң тонна даг-дүгү) үш катап ажырганындан дериглер эргижирээн. Немелде машиналар тургузар дээрге, цехтиң бүдүн корпузун эдер апарган, каттаар аразын тудуштурган дээнинр. Яер багай байдалда. Ажылдаар черинн доозуналарыны оон түнелиниде улгатканн.

Адыр институту эде дериишкининиң технологтуг схехазын ажылдап кылган болгаш ол хемчеглерни ам бо-тандырып эгелээн. 1,8 миллион рубльдин ажылдарны кылган соонда, күш-ажылдың будүрүкчүлүү 10 хуу өөрү, даг-дүгү будүрерде энергия чарыгдалы 30 хуу кызырлыр, ажылдарынга таарымчалыг байдалдар тургустунар.

Арыглаа фабриказын ажылдарга киргеннинден бээр белеп продукциязы чыыр болган чүдүрер ажылдарны колдуунда хол-биле кылып турган. 1987-1990 чылдарда чүдүрер-дүжүрер ажылды механизастаар, ону автоматчыткан чаа машиналар кылыр. Бо талазы-биле 857 муң рубль түнүг төлевилел-смета документазынга комбинат мартта алган.

Барааның даг-дүгүн будүрерни ковудетпеннинн экономиктиг ажыктыы кандыг болуруи баш удур санап тодаратказ. Чаа схема ёзугаар печкаларга руданы нормативтиг көргүзүүлерге чедир (1,5 хуу) кургадыптар болган чылда немей 1000 тонна чедир белеп продукцияны будүрер арга тургустунар. Шахта печкаларын эде дериирни келир чылдан эгелей бээр. 320 муң рубль өртектиг бо ажылдарны 1988 чылда доозар.

Төрелдешкек будүрүлгелерниң үзеп-чаар материалдар чарыгдалының талазы-биле «Туман» деп чаа схемазый (шакта чарыгдал 0,2 грамм) ажыглап эгелей бээрге, моон мурнунда турган подшипниктериниң үзеттиимээнинден будүрүлге туруушкунундан чайлаар.

Эргижирээн чамдык дериг-херекселдерни чаартыры көрдүнген. Ылаңгыя даг ажылдарының комплекизин эдедернир. ЭКГ-5А деп сес чаа экскаваторларны, чаа маркалыг өрүмнээр тос станоктарын рудник алыр. СП-63 деп чаа машинаны ажыглап эгелээн соонда, ажылдың шынары экижижир.

Будүрүлге-техниктиг базазыны экижиткенинден септелге ажылдары шынаржыыр, будүрүкчүлүг ажылдарынга таарымчалыг байдалдар тургустунар. Рудниктп, трансспорт цехтн чаа администратпвтиг корпусче көжүрген. Технологтуг транспорт болдуунн ажыл-агыйынга чоок апаргаан. Рудниктиң будүрүлге шолүн эде дериирнн, механика мастерскязыны, материал-техниктиг болгаш кыыр-чаар үүлдер шыгжаар складтарны тударын планнаан. Техниктиг транспортну септээр биче механизацияның хевирлерни ажылгаар.

Долгандыр турар бойдусту камгалаар талазы-биле хемчеглерни база ажылдап кылган. Бедик сорттуг рудадан даг-дүгү арыглаар цехтин артынчыларын ниитя контейнер шугумунче чорудар. Улуг, биче үүрмектээшкин корпустарынга шүүрлерни тургузар. Хей арттырбес дериглер-биле, арыглаар системалар-биле чеҗелээр. Даг-дүгүнүң доозуун ажылдаар чер зоназының чоогунче үндүрериң авожедирин бет чыл тоңчузүнге чедир чедип алыр.

Алдынган хемчеглериниң түнелинде, куш-ажылдың будүрүкчүлүү 3,4 хуу, продукция будүрериниң өзүлдезн 25 муң тонна чедер.

Техниктиг эде дериишкинни чорударынга кадрларның белеткели улуг рольдуг. Кадрларны өөредир, оларның мергежилии белдерининң хемчеглерни ажылдап кылган. Будүрүлгелериниң өөредилге төптеринге, профтехучилшелерге, дээди болгаш ортумак өөредилге чергелериниң тускай факультеттеринге комбинатты быжыглаар. 200 ажыг ажылчыннарны ангыаңгы мергежилдерге өөредир.

В. ЗАГВОЗДКИН,
даг-техниктиг инспекциязының инспектору.

Хандырылгаңар кандыгыл?

ХЕМЧЕГЛЕР АЛДЫНЫП ТУРАР

Бай-Тайганың хереглекчилер ниитилелиниң ажыл-ишчилери он ийиги беш чылдың ийиги чылын багай эвес жеэээн. Эрткен чылын ырай-чоок аймаанның саарылгазын киришкирбеске, үүрмектеп садар бараан саарылгазын 105 хуу күүсеткеп. Пландан ажыр 266,5 муң рубльдиг бараанын хөйнү саткан. 1985 чыл-биле деңнээрге, 525,4 муң рубльдиг бараанын чонга планнан ажыр сатканн болгаш бараан саарылгазы 9,5 хуу өзүлделиг болган. Ниитиниң чемненилге чери эрткен чылын планныг онаалдазын 108,7 хуу, ооң иштинде бодунуң будүрер продукциязын база ажыр күүсеткен. Азы пландан ажыр 19,4 муң рубльдиг продукциязын будүргеш, садыш саарган. Хлеб бижырарының болгаш булочка кылыр цехының планнары база ажыр күүсеттинигилээн.

Кооператорлар мындыг чедишкиннерни кайдыг аргалар-биле чедип алганыл? Биргээде, куш-ажылдың будүрүкчүлүүн бедиткеп, ийиде, чонга бедик культурлуг бараан болурунуң болгаш бараан саарылгазының деп-шилгедир аргаларын ажыг-ларын тып ажылдаарынче сагыш салып келген. Уште, хереглекчилер ниитилелиниде партиа, профсоюзтел болгаш комсомол организацияларга садыгжыларның, ниитиниң чемненилгезиниң ажылдакчыларының ортуузунга чарыштыбагай эвес организастаан турарында. Садыгжыларның социалистиг чарыжын он беш хонуктан, ниитп коллективтиң ай, квартал санында түүнээрп көрдүнгеп. Чарыштыы түүнээрде түгле планныг онаалдаларның күүседелзнп көөр эвес, садыгжыларның культуразын бедидер, садып алыкчыларның хереглелдерни хандырар дээш садыгжыдарның канчаар ажылдап турарын, күш-ажылдың сагылгачурумун, хөй-ниитп ажылдарыны база көөр. Чарыштың түүнелдерни будүрүлге хуралында чугаалажыры чаңчыл болу берген.

Даандырган ажыл-херээ дээш харысалгазы бедик, багай эвес ажылдап чоруур мурнакчылар райпода бар. Оларга Тээлиде холушкак барааннар садыныың коллективтиң (эргелекчизи Полина Херелчап, садыгжылары Наташа Хертек, Бэлла Күжүгет) хлебопекарнядпа мастер Чечек Степан, Тыва АССР-ниң садыныың болгаш хөй-ниитиниң чемненилгезиниң алдарлыг ажылдакчылары Чимис Күжүгет, Алла Салчак, столовпада Сентябрь Сагаан-оол белеткелчи Ак-Тараа Арапчаа, чолаачы Орттат Далай-оол, аштакчы Севилбаа Очур оларны адап болур. Ыраккы подаиларда чурттап, ажылдап турар малчыннарны аъш-чем болгаш үлетпүр барааннарыбиле хандырарын эжижидеринче райпо баштаар черн доктаамал кичээнгей салып турар. Автомагазинниринп малчын коданнарга чедер графигин улуг депутаттарының чер-чер Советтеринпң күүскомнары-биле кады тургускан.

Кадрларның билпг-мергежилин бедидер ажыл коллективте бир чугула айтырыг. Райпо баштаар черп боже биче эвес кичээнгей салган. Үш кижиниң техникумнарже ботөөредилге-биле өөредпп кпирген. Дөрт кижи касса аппаратгарынга ажылдаар курсту дооскаш келген. Ол ышкаш бир-бир повар, бухгалтерни, кондитер цегнпге ажылдаар ийи кижини өөредип алган.

Планныг онаалдаларын ажыр күүседир дээш соцпалистиг чарышты багай эвес организастаан турарындан, райпо ажылдакчылары бо чылдың эрткен ийи айларының бараан саарылгазының планын чеднишкиннпг күүсеткен. Бараан саарылгазы эрткен чылдың ийи айларынга деңнээрге 6,8 хуу өскен.

Садыгның материал-техниктиг байдалын экижидер база ооң четкизин калбартыр ажыл чоруп турар. Райпонуң тудуг бригадазы ол талазыбиле ажылдап эгелээн. Олар ийи аал чурттаар бажыңны дооскан, үлетпүр бараанларының үш магазинин тударын көргеп. Эрги пекарня турган черни септеп-селээш, ажыл-агый бараанларының садын кылдыр ажыглалда киирген. Садыгның бир талазын тудуг материалдарны садар кылдыр дерээп, ол садып алыкчыларга дыка таарымчалыг. Ында бараанларны делгээн үеним негелдезинге дүүшкеп. Амгы хүннерде ыт болгаш өске-даа үреликчел бараанларны шыгжап кадагалар амбаарны соодукчу склад кылдыр дерип турар.

Чамдык кылдыкып турар ажылдар-биле чергелештир, чедир шинтпирлээр ажылдар ам-даа бар. Райпога бичии урүглар, спортчу хептер, чиик өртектиг костюмнер, платьелер база малчыннарга бродни идиктер, өг шывар брезентилер, радиоприёмниктер батареялары эвээш кээп турар. Аъш-чем аймаанда ус, макарон аймаа, бичии чаштарга тускай хапгыг чемнер үзүктели бергилээр. Бараанларның өртектерин кажыдар, садыглаашкынның чурумун үрей бээр чоруктар чамдык черлерде үндезинибиле чайлаттынмаан. Складтарда шимчевес, улус садыш албас барааннар көй. Эрткен чылын сонет садыгның чурумун хажыткапы дээш 12 садыгжыга административтиг хемчеглерни онааган.

Бо чылын райпо ниитиниң чемненилге черинге чартык фабрикаттарны 11 муң рубльге, кулинар кылыгларын 155 муң рубльге, кондитер кылыгларын 37 тоннапы будүрерни планнап турар. Столоваяга кондитер цегни ажыдар, анаа хереглеттинер дериг-херекселдерни белеткеп тургузар хемчеглер алдынын эгелээн. Бо чылдың июль 1-деп эгелеп коллективтер чаа арга-биле ажылдап киреринин белеткел ажылдарын чорудуп турар.

Н. СЕДИП-ООЛ.
Бай-Тайга район.

ЧОЛААЧЫЛАРГА КАЖАН НЕМЕЛДЕ ТӨЛЕВИР БЭЭРИЛ?

Автомобиль башкарарының мергежилин ССРЭ-ниң Күш ажыл талазы-биле күрүне комитединиң болгаш ВЦСПСтиин хүлээп алган доктаалын ёзугаар чаңгыс аай дуруже үндезилээш, бирги, ийиги, үшкү класстарга чорып турар. Классларны отрад, колонна удуртукчуларының, бригада чөвүлелиниң саналын барымдаалаг тыпсыр. Чолаачының билдиримишкиниң мергежил бедидер комиссиягга чугаалажыр. Теоретиктиг билии болган практиктиг ажылы негелдеперге дүгжүп турар болза администрация профсоюзтел комитеди-биле кады класс тыпсыр хүнгайында дужаалды үндүрген. ону күш-ажыл дептерпнге бижир.

Чолаачы шинаылгага трансспортуң кайы хевирин баш карарын демдеглээр. Комиссия түгле тускай өөредилге черлерпнге белеткелди эрткен кижилерпнп билдирмишкиниң сайгарар. Үшкү класстың чолаачыларынга «В» азы «С», ийиги класстың «В», «С» болгаш «Е» азы түгле «Д» болгаш «Е», а биргизинин шупту дөрт категориялыг болур.

Бирги, ийиги классты тыпсырда, ажылынга хамаарылгазын, план күүседелзнп көөр эвес, садыгжыларга ажыр күүсеттинигилээн.

Ажылдаан ажыл-херээ дээш харысалгазы бедик, багай эвес ажылдап чоруур мурнакчылар райпода бар. Оларга Тээлиде холушкак барааннар садыныың коллективтиң (эргелекчизи Полина Херелчап, садыгжылары Наташа Хертек, Бэлла Күжүгет) хлебопекарнядпа мастер Чечек Степан, Тыва АССР-ниң садыныың болгаш хөй-ниитиниң чемненилгезиниң алдарлыг ажылдакчылары Чимис Күжүгет, Алла Салчак, столоваяда Сентябрь Сагаан-оол, белеткелчи Ак-Тараа Арапчаа, чолаачы Орттат Далай-оол, аштакчы Севилбаа Очур оларны адап болур. Ыраккы подаиларда чурттап, ажылдап турар малчыннарны аъш-чем болгаш үлетпүр барааннарыбиле хандырарын эжижидеринче райпо баштаар черн доктаамал кичээнгей салып турар. Автомагазинниринп малчын коданнарга чедер графигин улуг депутаттарының чер-чер Советтеринпң күүскомнары-биле кады тургускан.

Кадрларның билпг-мергежилин бедидер ажыл коллективте бир чугула айтырыг. Райпо баштаар черп боже биче эвес кичээнгей салган. Үш кижиниң техникумнарже ботөөредилге-биле өөредпп кпирген. Дөрт кижи касса аппаратгарынга ажылдаар курсту дооскаш келген. Ол ышкаш бир-бир повар, бухгалтерни, кондитер цегнпге ажылдаар ийи кижини өөредип алган.

Планныг онаалдаларын ажыр күүседир дээш соцпалистиг чарышты багай эвес организастаан турарындан, райпо ажылдакчылары бо чылдың эрткен ийи айларының бараан саарылгазының планын чеднишкиннпг күүсеткен. Бараан саарылгазы эрткен чылдың ийи айларынга деңнээрге 6,8 хуу өскен.

Садыгның материал-техниктиг байдалын экижидер база ооң четкизин калбартыр ажыл чоруп турар. Райпонуң тудуг бригадазы ол талазыбиле ажылдап эгелээн. Олар ийи аал чурттаар бажыңны дооскан, үлетпүр бараанларының үш магазинин тударын көргеп. Эрги пекарня турган черни септеп-селээш, ажыл-агый бараанларының садын кылдыр ажыглалда киирген. Садыгның бир талазын тудуг материалдарны садар кылдыр дерээп, ол садып алыкчыларга дыка таарымчалыг. Ында бараанларны делгээн үеним негелдезинге дүүшкеп. Амгы хүннерде ыт болгаш өске-даа үреликчел бараанларны шыгжап кадагалар амбаарны соодукчу склад кылдыр дерип турар.

Чамдык кылдыкып турар ажылдар-биле чергелештир, чедир шинтпирлээр ажылдар ам-даа бар. Райпога бичии урүглар, спортчу хептер, чиик өртектиг костюмнер, платьелер база малчыннарга бродни идиктер, өг шывар брезентилер, радиоприёмниктер батареялары эвээш кээп турар. Аъш-чем аймаанда ус, макарон аймаа, бичии чаштарга тускай хапгыг чемнер үзүктели бергилээр. Бараанларның өртектерин кажыдар, садыглаашкынның чурумун үрей бээр чоруктар чамдык черлерде үндезинибиле чайлаттынмаан. Складтарда шимчевес, улус садыш албас барааннар көй. Эрткен чылын сонет садыгның чурумун хажыткапы дээш 12 садыгжыга административтиг хемчеглерни онааган.

Бо чылын райпо ниитиниң чемненилге черинге чартык фабрикаттарны 11 муң рубльге, кулинар кылыгларын 155 муң рубльге, кондитер кылыгларын 37 тоннапы будүрерни планнап турар. Столоваяга кондитер цегни ажыдар, анаа хереглеттинер дериг-херекселдерни белеткеп тургузар хемчеглер алдынын эгелээн. Бо чылдың июль 1-деп эгелеп коллективтер чаа арга-биле ажылдап киреринин белеткел ажылдарын чорудуп турар.

Н. СЕДИП-ООЛ.
Бай-Тайга район.

Автотранспортуң кыттыжымышкынының өөредилге-курс комбинадының директорун.

МЭЭҢ ӨӨРЕНИКЧИЛЕРИМ

(Төнчүүш. Эгээн № 100 «Шында»).

Бир катап кызыгаарга документилерим хынадыр ужурга таваржы бердим. Солдат эр бәулап алган тур.

— Экии, пашы! — дизе-, мээң өөреникчим Виктор Арапчаа болду. — Ашырпас, эртинер.

Оон каш чыл болганда Кызыга бир аныяк эрге дужа бердим.

— Экии, пакшы!

— Экии, өөреникчи — деп, баштактаттындым. Көөрүмге, өөреникчим Володя Сагаачы болду. Архитектор апарган.

Кызылда ажылдап, чурттап чоруур өөреникчилерим шагдааның подполковнигы Шимит Иргит, совет ажылдакчы Татьяна Дивин, культура ажылдакчызы Мария Оскулюк, башкы Лазо Седип, редактор Анчымаа Сат сугларны черле билир мен. Бир өөреникчим Доржу Карна Каа-Хемде ужен чыл мал кадарып турар, ацаа Тыва АССР-ниң аныяктарының алдарлыг дагдынакчызы деп бедик атты тывыскан.

Кунгуртугга ужуп келгеш, бир-ле дугаарында совхозта партком секретары Сергей Чигжит-биле ужурашканымны үстүнде чугаалаан мен. Дирекцияның ийи каът бажыңының чанынга Санин Магбынны ылап-ла болдум таныдым. Совхозтуң кол бухгалтериниде ажылдап турар. Бир өрээлге киреримге аныяк хереэжен кижи уткуй мендилеп келди:

— Паша-тыр мен, пакшы.

Кезек сактып чадап тур мен. Ийе, ийе, ону бешки класска башкылап турган мен. Чүгле ады ындыг эвес болду. (Ынча чылдар эрткенде кижилериң чүгле арын-нимирайы эвес, фамилиялары база өске боор чораан). Паша, ам Шимит Серенова Дүдүп, совхозта профвилел комитединиң даргазы чорду.

Школага баргаш, шагда кады ажылдап турган эштерим-биле бир-ле дугаарында ужурашкыладым. РСФСР-ниң школазының алдарлыг башкызы К. Куулар, улус өөредилгезиниң хоочуннары С. Комбу, Е. Даваа, М. Очур-оол, Өөренирнин чамдыктары-биле кады өөренип-даа чораан мен. М. Очур-оол, К. Куулар суглар Тере-Хөлге мени мурнап барганнар, орта өг-бүле тудуп, ' дазылдары тайга черже хаанылаан. Уругдарыы улгаткан, оларның ажы-төлүү база арбыдаан. Школаның өөреникчилериниң хөөрем чок чартык кезии мээң өөреникчилериниң ажы-төлүү чорду.

Даартазында эртен эрте кудумчуга додарлыг тыва тоннуг аныяк эрге ужуражы-бердим.

— Чунчии-тир мен, пакшы! —дээш холумдан алды.— Танаан бе?

— Кайы Чунчии?

— Чунчии Эректол.

— Чүнү ажылдан тур сен, Чунчии?

— Ынаар Кунтус, Пөөрек теп черлертинги сарлык катарып тур мен. Мээң котанта 294 паш пар.

— Төрүүр сарлык бе?

По чылын түстен сесеи ыыса алтыыс.

— Багай эвес көргүзүг-дүр. Эр-хей, Чунчии. Чүнү кылып чедип келдиң?

— Эзлиэм эртирдим. Ам суурга тыштанып — дээш, Чунчии кезек болду. — Экии-ле пичээн полтунар, пакшы. Силерни шүүр-ла номнаан мен. «Чүректи» паса.

— Ол чаа үнген болгай. Четтигипкен-дир сен аа?

— Малшын кижиге ном чок перхээ. Амтыхы номнаан номнарым тужаап пертим — дээш, Чунчии колдуктап алган номнарын көргүстү. —Паса пишип пертилер. — Оон кезек болгаш ылап-ла хомудаан үн-биле чугаалады. — Тыва номнар эмээш-тир. Катап номнап эхелетим.

Чунчии Эректол ёзулуг эрхей чорду. Чүгле номга ынак эвес, совхозтуң база бир мурнакчы сарлыкчызы. Каргыга чорумда, база ийи өөреникчим — Ичии Болзук биле Алексей Картии — малчынап турар чорааннар. Оон ыңай мээң өөреникчилерим эвес, хоочун эштерим Константин Сүрүңүр хойжулап ажылдап, Иван Артына Күнгуртуг биле Каргы аразында почта дажып, аътты улаачылап шаап турар чорду. Бир өөреникчим Сергей Хүрбе суурның тулган бызаңчызы апарган болду. Оон меңлеп өске башкызы база бар —Тере-Хөлде чок дээн идик даараар Егор Иванович Күнзо. Оон айтыы-биле Сергей Хүрбе тудуг мастери апарган, печ-каларының бажын база оя билир.

Совхозтуң Сарыг-Хөлде сүт-бараан фермазынга чордум. Оон эргелекчизи Пушкин Сундуевич Хертек болду. Мээң өөреникчим. Ады-даа, боду-даа өскерилбээн, танып кагдым. Кадайы база өөреникчим — Мария Степановна, саанчы турган, сес уруглуг, ынчангаш пенсиялай берген. Пушкин Хертек үгүнда электрик кижи-дир, ферманың сайгылгаанын боду кылган.

Сарыг-Хөл фермазында 116 инек бар, оларның 80-ин саап турар. Ында 11 саанчы бар. Роза Седип, Саина Шимит ышкаш мурнакчыларның аттарын ферма эргелекчизи чоргаарал-биле адап турду.

1987 чылда 100 төрүүр инектен 92 бызаакы алыр хүлээлгени сарыг-хөлчүлер алганнар. Сарыг-Хөл СБФ суурда уруглар албан черлерин сүт-биле хандырып турар. Арткан сүттү саржаглаан, күрүнеге дужаап турар.

Кызылга үш хонук кады самолёт манап турган өөреникчим Маалы Күнчүң-биле база катап ужурашкан мен. Ол модэ ажыл-агый эртемниг болду, совхозка трактористеп, мотористеп шаг болган. Маадының чурулгага ынаан билир мен. Ол Москвада уран чүүлүлүң үлүсчү университединиң чурулга болгаш графика салбырын дооскан. Масло, түшь, акварель-биле чуруп турар. Маады бажыңына меңээ элээн хей ажылларны көргүстү: «Тере-Хөл» (түшь), «Кежээки тайга», «Чайлаг», «Чер», «Челээш», «Ыңнаашкын» (шуптузу масло), «Тракторист» (портрет) болгаш өскелер-даа. Оон ажылдары чүгле бо эвес. Маңды Күнчүң төрээн суурунуң каасталгазынга доктаамал киржип турар. Чооктаа чаа Кунгуртугунуң бот-тывынгыр артистериниң ойнаанны «Самбажык» деп шинии чурук каасталгазын база ол кылган. Чүгле Тыва АССР-ниң Чуруккулар эвилели-биле харылзаа чогу кончуг четпес чорду.

Бир кежээ Культура бажыңынга кижи дээрге зал долу. Бир дугаарында көдээ Совет даргазы Боранак Иванович Эрексен сөс алгаш, мээң ийи өөреникчим, ам хоочун башкылар апарган Чечек Чигеевна Мунзук биле Чысыңмаа Доржуевна Мижиткe «Күш-ажылдың хоочуну» деп медальдарны тывысты. Адыш часкашкынынары диңмиреп турду. Болчап каан-даа ышкаш, барып-барып мен олуруп турумда, мээң өөреникчилерим чазак шаңналдарын ап турарынга дыка-ла өөрээн мен. Мээң өөреникчилеримниң маадырлыг күш-ажылында мээң база хензиг-даа бол үлүүм бар деп чүвени бодаан, ёзулуг-ла аас-кежиктиг кижи-дир мен деп бодап ордум.

Өөреникчилеримниң шуптузу-биле ужуражып шыдаваан мен. Кым кижи өске районда ажылдап турар, кым — командировкада, кым — командировкада, кым — ырак тайгада, кым талыгыр малда...

Чоруурум хүн база бир өөреникчимге дужа бердим.

— Дармажан Илам мен — дидi.

Дораан сактып келдим. Черле достүнмес оол чүве. Оон меңээ сөңнеп турган чамдык «белектерин» ам-даа утпаан мен.

Дармажан оргаш:

— Кочегар кижи мен, пакшы — дидi.

«Кочегар» деп сөстү ол таан чоргаар чугаалады.

Шак ынчан мээң бажымга мындыг бодал чык дидi: Мээң өөреникчилерим бодуңуң төрээн совхозуңуң адаандан кочегарлап, бажыңнан удуртуп-даа турарлар-дыр. Эр-хейлер!

БАЗА КАТАП ҮШ ХОНУК

Тере-Хөл кыжын дыка он-за, ак хар шыпкан, долгандыр ногаан тайгалар хаажылаан. Чайын оон артык. Ам алды-чеди айда кээп көрүнер деп, өөреникчилерим үдеп, чалап турдулар. Ынчап турувуста кайда боор, аггаар бакыраан. Мен чүнү-даа оскынмадым, бо арынарны чижип алдым.

Кунгуртугже ужарда үш хонук самолет манаан болгай мен, оон чоруурда база үш хондум.

Кежээ бичии кодан-майыктаап, дүне чула халып каапкан. Эртенинде дээр аязы берген, дээр шил-ле. Самолёттар күскү шартылаалар дег шуужуп-ла турдулар. Мен Кунгуртугнуң бот-тывынгыр артистери-биле кады уштум. Олар Кызыл районнуң суурларында, совхозтарында ажыл-ишчилерге көргүзери-биле «Самбажык» деп шинии аппар чыттылар. Оны көдээ Совет даргазы Б. Эрексен тургузуп, режиссёрлаан, бөлүктү боду удуртуп чорду. Көдээ Совет даргазы режиссер болуп турганын черле дыннаваан мен. Черле ынчаш ыраакы Тере-Хөлде суртаал, культура-массалыг ажылды совхозтуң парткому, дирекциязы, көдээ Совет, комсомол Арткан сүттү саржаглаан, күрүнеге дужаап турар.

Кызылга үш хонук кады самолёт манап турган өөреникчим Маалы Күнчүң-биле база катап ужурашкан мен. Ол модэ ажыл-агый эртемниг болду, совхозка трактористеп, мотористеп шаг болган. Маадының чурулгага ынаан билир мен. Ол Москвада уран чүүлүлүң үлүсчү университединиң чурулга болгаш графика салбырын дооскан. Масло, түшь, акварель-биле чуруп турар. Маады бажыңынга меңээ элээн хей ажылларны көргүстү: «Тере-Хөл» (түшь), «Кежээки тайга», «Чайлаг», «Чер», «Челээш», «Ыңнаашкын» (шуптузу масло), «Тракторист» (портрет) болгаш өскелер-даа. Оон ажылдары чүгле бо эвес. Маңды Күнчүң төрээн суурунуң каасталгазынга доктаамал киржип турар. Чооктаа чаа Кунгуртугунуң бот-тывынгыр артистериниң ойнаанны «Самбажык» деп шинии чурук каасталгазын база ол кылган. Чүгле Тыва АССР-ниң Чуруккулар эвилели-биле харылзаа чогу кончуг четпес чорду.

Бир кежээ Культура бажыңынга кижи дээрге зал долу. Бир дугаарында көдээ Совет даргазы Боранак Иванович Эрексен сөс алгаш, мээң ийи өөреникчим, ам хоочун башкылар апарган Чечек Чигеевна Мунзук биле Чысыңмаа Доржуевна Мижиткe «Күш-ажылдың хоочуну» деп медальдарны тывысты. Адыш часкашкынынары диңмиреп турду. Болчап каан-даа ышкаш, барып-барып мен олуруп турумда, мээң өөреникчилерим чазак шаңналдарын ап турарынга дыка-ла өөрээн мен. Мээң өөреникчилериниң маадырлыг күш-ажылында мээң база хензиг-даа бол үлүүм бар деп чүвени бодаан, ёзулуг-ла аас-кежиктиг кижи-дир мен деп бодап ордум.

Өөреникчилеримниң шуптузу-биле ужуражып шыдаваан мен. Кым кижи өске районда ажылдап турар, кым — командировкада, кым — командировкада, кым — ырак тайгада, кым талыгыр малда...

Чоруурум хүн база бир өөреникчимге дужа бердим.

— Дармажан Илам мен — дидi.

Дораан сактып келдим. Черле достүнмес оол чүве. Оон меңээ сөңнеп турган чамдык «белектерин» ам-даа утпаан мен.

Дармажан оргаш:

— Кочегар кижи мен, пакшы — дидi.

«Кочегар» деп сөстү ол таан чоргаар чугаалады.

Шак ынчан мээң бажымга мындыг бодал чык дидi: Мээң өөреникчилерим бодуңуң төрээн совхозуңуң адаандан кочегарлап, бажыңнан удуртуп-даа турарлар-дыр. Эр-хейлер!

ХӨЙ УРУГЛАРЛЫГ ИЕЛЕРНИ «ИЕНИҢ АЛДАРЫ» ОРДЕННЕР-БИЛЕ БОЛГАШ «ИЕНИҢ МЕДАЛЫ» МЕДАЛЬ-БИЛЕ ШАҢНААР ДУГАЙЫНДА

Тыва АССР-ниң Дээди Совединиң Президиумунуң Чарлыы

ССРЭ-ниң Дээди Совединиң Президиумунуң өнүзээниндеш шаңнаары болза:

БАЙ-ТАЙГА РАЙОНДАН

Чеди уругну божаан болгаш кижизиткен иези «Иениң алдары» орденниң III чергези-биле

Зоя Чүльдүмовна Дажыл-оол —«Мурнакчы» совхозтуң ажылчыны.

Алды уругну божаан болгаш кижизиткен иези «Иениң медалы» медальдың I чергези-биле

Галина Хертековна Хертек— Тээли суурда ясли-садтың ажылчыны.

Беш уругну божаан болгаш кижизиткен иези «Иениң медалы» медальдың II чергези-биле

Александра Күржаповна Хертек —«Кара-Хөл» совхозтуң малчыны.

БАРЫЫН-ХЕМЧИК РАЙОНДАН

Тос уругну божаан болгаш кижизиткен иези «Иениң алдары» орденниң I чергези-биле

Вера Конгаровна Херел — «Дөң-Терезин» совхозтуң сарлыкчызы.

Чеди уругну божаан болгаш кижизиткен иези «Иениң алдары» орденниң III чергези-биле

Алдын-кыс Кокуштаановна Монгуш — «Шекпээр» совхозтуң ажылчыны.

Алды уругну божаан болгаш кижизиткен иези «Иениң медалы» медальдың I чергези-биле

Любовь Анатольевна Сарыглар — Дөң-Терезин ортумак школазының херек эмгелекчизи.

Беш уругну божаан болгаш кижизиткен иелерни «Иениң медалы» медальдың II чергези-биле

Вичи-кыс Лойзаповна Күжүгет—«Тыва даг-дүгү» комбинаттың шеверлекчизи.

Екатерина Кадыр-ооловна Монгуш — «Тыва даг-дүгү» комбинаттың ТЭЦ-тиң цехте моторизи.

Александра Өлчеевна Ооржак— Кызыл-Мажалык суурда уруглар садыкың ияказы.

Мария Очуровна Сава — «Хемчик» совхозтуң ажылчыны.

Кызыл Орус-ооловна Сарыг-оол — «Хемчик» совхозтуң бухгалтери.

Борбай Орбуй-ооловна Хомушку —«Хемчик» совхозтуң ажылчыны.

Эмермаа Далдый-ооловна Хомушку — мал аарытлары-биле демисел чорударының талазы-биле станцияның ветфельдшери.

ЧӨӨН-ХЕМЧИК РАЙОНДАН

Тос уругну божаан болгаш кижизиткен иези «Иениң алдары» орденниң I чергези-биле

Александра Седеновна Ооржак— «Чыраа-Бажы» совхозтуң ажылчыны.

Сес уругну божаан болгаш кижизиткен иелерни «Иениң алдары» орденниң II чергези-биле

Мана Дөмүр-ооловна Ондар —«Тыва» совхозтуң ажылчыны.

Мамбыы Семис-ооловна Сарыглар —«Чыраа-Бажы» совхозтуң уруглар садыкың ажылдакчызы.

Чеди уругну божаан болгаш кижизиткен иелерни «Иениң алдары» орденниң III чергези-биле

Чечекмаа Лама-Сюрюновна Кара-Сал — «Искра» совхозтуң бызаа ажаакчызы.

Дойлуңмаа Эрелчиковна Сат — СЭКП-ниң XXII съездизи аттыг совхозтуң малчыныңың дузалакчызы.

Алды уругну божаан болгаш кижизиткен иелерни «Иениң медалы» медальдың I чергези-биле

Валентина Дамбадановна Монгуш — Чыргакы ортумак школазының ажылчыны.

Ранса Кожан-ооловна Ооржак —«Чыраа-Бажы» совхозтуң ажылчыны.

Беш уругну божаан болгаш кижизиткен иези «Иениң медалы» медальдың II чергези-биле

Ранса Серге-Баировна Ховалыг — Чадаанда № 4 аптеканың савалакчызы.

ӨВҮР РАЙОНДАН

Алды уругну божаан болгаш кижизиткен иелерни «Иениң медалы» медальдың I чергези-биле

Елизавета Николаевна Ондар— Солчур ортумак школазының башкызы.

Нина Аракчаевна Ооржак— Саглыкка уруглар садының ияказы.

Клавдия Тенек-ооловна Тыхын —«Торгалыг» совхозтуң ветфельдшери.

Беш уругну божаан болгаш кижизиткен иелерни «Иениң медалы» медальдың II чергези-биле.

Наталья Сазыговна Монгуш —«Коммунизмче орук» совхозтуң чылгычызы.

Мария Маасумовна Монгуш — Солчур ортумак школазының чанында интернаттың столовязының повары.

Валентина Кучуттеевна Сат — Солчур суурда уруглар садының ияказы.

БИЙ-ХЕМ РАЙОНДАН

Чеди уругну божаан болгаш кижизиткен иези «Иениң алдары» орденниң III чергези-биле

Галина Бойдухээевна Сувакпит —«Эзербек» совхозтуң ажылчыны.

Алды уругну божаан болгаш кижизиткен иелерни «Иениң медалы» медальдың I чергези-биле

Валентина Түктүг-ооловна Комбу —Ленинка суурда ээ-бүгле эзэн.

Галина Михайловна Чыжыт-оол —«Кызыл тараачы» совхозтуң ажылдакчызы.

Беш уругну божаан болгаш кижизиткен иелерни «Иениң медалы» медальдың II чергези-биле

Ольга Талажиковна Байкара —«Саян» совхозтуң санакчызы.

Ольга Баракпаевна Монгө— «Саян» совхозтуң ажылчыны.

Валентина Түлүшовна Оюн— Эзербек суурда уруглар садының эргелекчизи.

ЭРЗИН РАЙОНДАН

Алды уругну божаан болгаш кижизиткен иези «Иениң медалы» медальдың I чергези-биле

Клавдия Степановна Дүгержап — «Нарын» совхозтуң малчыны.

Беш уругну божаан болгаш кижизиткен иелерни «Иениң медалы» медальдың II чергези-биле

Александра Сюрюновна Доржу —«Мөрен» совхозтуң малчыны.

Светлана Балдановна Монбур-оол —«Чаа орук» совхозтуң малчыны.

Советиниң Президиумунуң Даргазы Ч.-Д. ОНДАР.
Советиниң Президиумунуң Секретарының орунга
В. ШАРАВИН.

Кызыл хоорай, 1987 чылдың апрель 29.

КӨРҮШТҮГ, АРЫГ-СИЛИГ

Улуг-Хем районнуң Ак-Тал суур район төвүнден ырак, оруу берге-даа болза, оон ажыл-ишчилери чаа соруглаларны салып алган ажылдап турар. Оны боттандырарда чонуң ажылдан, чурттаарынга таарымчалыг байдалдарны тургузары амгы үениң негелдези.

Аңаа хамаарыштыр бистиң суурувустуң садыг хандырлагзының дугайында бижикседим. Үнген, кирген чонуңга хүн бүрү бүт кырынга туруп алгаш, бараан болуру ындыг-да белен эвес ажыл дээрэн кымга-даа билдингир.

Бистиң аныяк садыгжыларывыс: эргелекчизи Ранса Чимит-оол, оон дузалакчы садыгжылары Ольга Сеңин, Ранса Байыр олар чонунга эптиг, ээлдек чоруун көргүзүп, оларның хүндүткелин чаалап алган. Магазинининиң иштн кеазеде арыг-силиг турар. Ында техниктиг ажылчын Галина Бегзи-Хуурактың эки ажылының түңнели-дир.

Оон иштинге кирип кээрге, бараннарны көрүштүг, аппыг кылдыр делгеп салган. Өртектерин, идик-хептерин дугаарларын тодазы-биле бижээш аскан.

Садыгжылар эрткен чылдың планнығ онаалдаларын 104,8 хуу кылдыр күүседткен. Бо чылдың январь айда 32 муң рубльдиң бараанын садып, сайгарар турган 33, февральдыын — 35 муң чедир күүседип, эки ажылдааны-биле мактаалыглар.

Ол ышкаш байырлалдар таварыштыр янзы-бүрү белекчигештерни баш удур белеткеп ораагаш, садып алыкчыларга садып турар. Ол кончуг эптиг болган база бир чаа чүүл болу берген.

Олар район төвүнден бараннарны доктаамал сөөртүп ап, оон ассортиментизин өөрүделириниче улуг кичээнгейни салып турары өөрүнчүг.

Ындыг-даа болза, бисте чамдык бараннар кончуг ховар. Ылангыя даараныр машиналар чок. Ол ышкаш колбаса, эът ышкаш аъш-чем бараннарын оона айда бир катап эккеп, садарын организастаары күзенчиг.

И. КЫРГЫС.

ЧӨПТҮГ-ДҮР

Апрель 5-те «Шында» В. Кучуниң «Шил саваларны октавас» деп чүүлү үнген. Аңаа хамаарыштыр бодум база ук айтырыгны кончуг чепсүндүм.

Шынап-ла, садыгда аңгы-аңгы хемчээлдиг шил саваларга дузаан ногаа, кат-чимис аймаан үргүлчү садар. Чон садын алырында ол хөлчок эптиг. Кажан ону ажыглаан соонда шил савалар, оон аастары садыгта-даа хереглетинимес, октаттынар. Республикадан дашкаар хоорайларда ол саваларны хүлээп алыр черлер доктаамал бар чадавас. Октаттынып турар шил савалары, оон аастарын бүдүрериңге дыка хөй үе, түскай материалдар чугула херек. Бир эвес ол бүгүнү хүлээп алыр пункт ажыдып каар болза, чурттуң экономиказынга база садыгдыг болгу дег.

Сөөлгү чылдарда бичии уругларга чимис, ногаа аймаандан белеткээн шорелерни садып турар. Ол шил савалар-ның аастарын ажыдып, хаарынга дыка эптиг кылган. Оларны биргээр ажыглаарының аргазын чүге кылбазыл? Чижээлээрге, сүт заводунга сметана кудуп ажыглаза кандыгыл. Черле ынчаш шил савааларны дужаваска, индамында бок апарган козураара берген чыткылаар. Республиканың райпо баштаар черлери бо айтырыгны кичээнгейге ап, шил савааларны халаадаа болза алыр ларёктардан чер-черлерге ажытса деп санал бар.

Л. ООРЖАК.

Кызыл-Мажалык суурнуң чурттакчызы.

ЧАЖЫРГАШ КАНЧААР

Республиканың ажыл-агыйларында, бүдүрүлелеринде болгаш культура, чырыдышкыны албан черлеринде ажылдап турер аныяктар-ла хөй. Кысказы-биле чугаалаарга оларның кылбайы, киришпейн турар ажылы чок. Аңаа кым чоргаарланмас боор.

Бистиң Тожу районда «Май 1» совхозта Ий ортумак школазының 10 класын дооскан, мал ажылында кадарчылап, саанчылап, чылгычылап, ийи кадарып турар. Хува-Чар сүт-бараи фермазы аныяктардан тургустуунган. Ол фермада боттарының ажыл-ижи-биле алдаржып, мактадып турарларга М. Дас-оол, Александр Хүкейдиг, Наталья Артынай дээш өскелерни-даа хамаарыштырып болур. Районнуң өске ажыл-агый, бүдүрүлее черлеринде шак ындыг аныяктар хөй-биле бар.

Валентина Данбадановна Монгуш — Чыргакы ортумак школазының ажылчыны.

Ранса Кожан-ооловна Ооржак —«Чыраа-Бажы» совхозтуң ажылчыны.

Беш уругну божаан болгаш кижизиткен иези «Иениң медалы» медальдың II чергези-биле

Ранса Серге-Баировна Ховалыг — Чадаанда № 4 аптеканың савалакчызы.

ӨВҮР РАЙОНДАН

Алды уругну божаан болгаш кижизиткен иелерни «Иениң медалы» медальдың I чергези-биле

Елизавета Николаевна Ондар— Солчур ортумак школазының башкызы.

Нина Аракчаевна Ооржак— Саглыкка уруглар садының ияказы.

Клавдия Тенек-ооловна Тыхын —«Торгалыг» совхозтуң ветфельдшери.

Беш уругну божаан болгаш кижизиткен иелерни «Иениң медалы» медальдың II чергези-биле.

Наталья Сазыговна Монгуш —«Коммунизмче орук» совхозтуң чылгычызы.

Мария Маасумовна Монгуш — Солчур ортумак школазының чанында интернаттың столовязының повары.

Валентина Кучуттеевна Сат — Солчур суурда уруглар садының ияказы.

БИЙ-ХЕМ РАЙОНДАН

Чеди уругну божаан болгаш кижизиткен иези «Иениң алдары» орденниң III чергези-биле

Галина Бойдухээевна Сувакпит —«Эзербек» совхозтуң ажылчыны.

Алды уругну божаан болгаш кижизиткен иелерни «Иениң медалы» медальдың I чергези-биле

Валентина Түктүг-ооловна Комбу —Ленинка суурда ээ-бүгле эзэн.

Галина Михайловна Чыжыт-оол —«Кызыл тараачы» совхозтуң ажылдакчызы.

Беш уругну божаан болгаш кижизиткен иелерни «Иениң медалы» медальдың II чергези-биле

Ольга Талажиковна Байкара —«Саян» совхозтуң санакчызы.

Ольга Баракпаевна Монгө— «Саян» совхозтуң ажылчыны.

Валентина Түлүшовна Оюн— Эзербек суурда уруглар садының эргелекчизи.

ЭРЗИН РАЙОНДАН

Алды уругну божаан болгаш кижизиткен иези «Иениң медалы» медальдың I чергези-биле

Клавдия Степановна Дүгержап — «Нарын» совхозтуң малчыны.

Беш уругну божаан болгаш кижизиткен иелерни «Иениң медалы» медальдың II чергези-биле

Александра Сюрюновна Доржу —«Мөрен» совхозтуң малчыны.

Светлана Балдановна Монбур-оол —«Чаа орук» совхозтуң малчыны.

Советиниң Президиумунуң Даргазы Ч.-Д. ОНДАР.
Советиниң Президиумунуң Секретарының орунга
В. ШАРАВИН.

Кызыл хоорай, 1987 чылдың апрель 29.

ЧУНАР-БАЖЫҢ ТУДУГЖУЗУ

Бии-Хем районда мыңа ажыл-агыйының ишчилери бар курлавырларыны долузу-биле ажыглаарынче кичээнгейни углап турар. Ында партия организациязы, профвилел комитеди, ажыл-агыйның удуртулгазы, ай, квартал планнарын тургузарда, боттарында бар аргаларны санап, бригадаларның, звеноларының болгаш коллектив кежигүнү кижи бүрүзүнүң санал-оналын барымдаалап көөрүн, маңаа ажык-чарлыг чоруукту, хөй-ниитиниң үнүн барымдаалаарын чугулага ап эгелээн. Моон мурнунда чылдарда, чижээ, март, апрель айларда бүдүрүлениң күүзүн, белеткеттинген тудуг материалдарын чүгле планнап каанын барымдаалап, ажыглап келген. Ол чоруук шакүени, ажыл-агыйының курлавырларын долузу-биле ажыглаарынга шаптык болуп турган.

Ам бо талазы-биле камдыг хемчеглерни кылып чорударын тодаратkан. Чамдык айтырыгларны шиитпирлээриниң, ажыл-агыйның бодунуң аргаларын болгаш курлавырларын улам боттуг кылдыр ажыглаарының дугайында коллективтиң санал-оналдарын Арга-ыяш ажыл-агый министерствозунга тургузуп турган. Ыяш ажыл-агыйы шиитпирлеттинмейн турар үүлдерже кижилериң күш-ажылчы идепкейин, чогаадыкчы чоруун мобилизастап турар.

Күш-ажылдың хоочуну В. С. Занин пенсияже үне берзе-даа, бүдүрүлгеде алдеңи-биле илереп эгелей берген эде тургустунуушкунуңун канчаар чоруп турарын кыдыындан көрүп алган, аңаа турарын күзевейн барган.

— Бодуңуң кылыптар шаам-биле бир ажылдан шенеп көрейн — деп, ажыл-агыйның удуртухчузу И. Н. Семеновка ол чедип келген.

— Келгениң боол-тур, Василий Сергеевич. Силерге ажыл тыпты бээр — деп, Иван Николаевич хоочун ажылчыныың бүдүрүлгезинге катап чедип келгенинге өөрүй берген.

Назы-харын улгады берген ажылчыннны аар-берге ажылга тургузуп, планныг онаалданы албан күүседир кылдыр бир бригадага-даа быжыглаваан. Сөөлгү чылларда коллектив тудуг материалдарының артынналан, оларны мурнукузу дег, каминалга чокка октап турбайн, кайы бир черге херек үүлдерни кылып турар. Ол дугайы районга дыңналы берген. Бии-Хемниң чамдык совхозтары чунар-бажыңнарны хойжуларга кылып бээринiң чагыгларын база киирип турар апарган. Ол чагыг аңаа-ла дилег эвес, социал ужур-дузалыг херек болуп турар. Ол ажылды холга алырын директор Занинден дилээн.

— Бодуңнуң хире-шаанбиле кылып көр. Сени далаштырбас-даа бис, тап-биләэлеп турган, чунар-бажыңнардан тудуп көрем.

— Шенеп көрейн — деп, бирээзи харылаан.

Ол бо чылын үш чунар-бажыңның ханазын тудуп дооскан. Оларның ийизин, доозуптары билек, ажылагый малчын кыштагларга ажыглаары-биле саарыпкан. Бир чунар-бажың доостурунуң кырында келген. Хоочунуң тудуп турары чунар-бажыңнар дүрген саарлычаа болуп-тур. Чүге дээрге тудугжу бодунуң ажыл-ижиниге ак сеткилдиг, харысалгалыг. Чүгле малчыннарга эвес, чунар-бажыңнарны сатказ, бажыңнарының чанынга көжүрүп алырын күзеп турарларның Туранда барын ажылагийның директору биске чугаалады.

— Кылыр ажыл хөй-дүр — деп, директорун күш-ажылдың хоочуну үзе кирди. — Ыяш ажыл-агыйында тудуг материаждарының артынчылары эңдерик. Көрүп тур силер. Оон чеже-даа чунар-бажыңны тудуп болгай. Бир кижиден меңээ быжыглаңар. дуза херек апарган ийин.

— Туранда силер ышкаш хар-назылыг шевер хоочунар чок эвес. Оларның бирээзин шилип алгаш, эш кылып алыкар — деп, И. Н. Семенов харылай тыртып кагды.

— Ол база үүлдүг-дүр. Көрүп-ле көрейн — деп, бирээзи чөпшээрешти. — Ийи кижи ажылдаарга хөлүг-ле болгай.

А. ОКСҮР.

ЧҮРҮКТА: В. С. Занин. М. КАЛЧАННЫҢ фотозу.

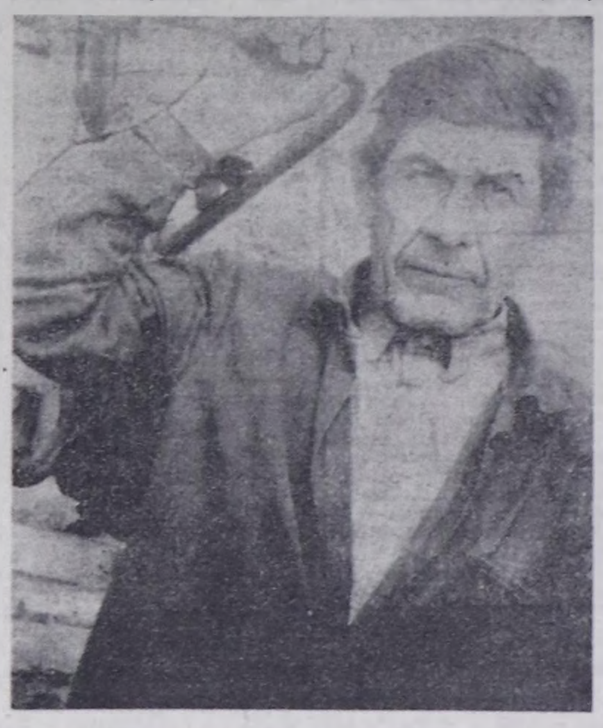

БУЗУНДУЛАРДАН КӨДҮРЛҮП ҮНГЕШ...

Май 8 – немец улустуң фашизмден хостаанының 42 чылы

«Бузундулардан көдүрлүп үнүп...». Ындыг сөстер-биле Герман Демократтыг Республиканың күрүне гимнин эгелээр.

Дөртен беш чылдың чазынында Германияның хөй хоорайларының орнунга бузундулар чыткан. Бузундулар кайда-даа бар болган; экономикада, күрүне машиназында болгаш культурада. А кол үүлү фашист пропагандага алыскан, дайын чылдарының коргунчуг үүлдеринге таварышкан кижилериң угаан-бодалында бузундулар бар болган.

Материалдыг болгаш угаан-бодалдың бузундуларын катап тургузары дээш бодунга харыысалганы алыр күш тыныдбас ышкаш сагындырган. Совет Эвилели кол үүлүг кылып, террордан болгаш кемнерек үүлгединишкиниериндеи хосталганы берген. Черчерге эртелеп башкарылганы, үлетпүрүүн будурүлгелерин катап тургузарынга оон көргүскен дузаламчызы үнелеп четтинмес улуг. Ынчанмыже чаа күрүнеэни немецтер боттары тудуп тургузар ужурлуг турган.

Ол бүгүнү кылыптар күш тыныдбас ышкаш сагындырган. Ол болза патриоттар, коммунистер. Оларны концлагерьлерге хоруткан, боолап олуруп, хилинчектеп-даа турган болза, олар фашизмге удур демиселдү чорудуп турганнар. Олар демократтыг чаартылгаларны эгелээннер. Даштыкыдан эвп келгеш, кара-бажыңнардан болгаш концлагерьлерден хосталган, олар фашизмни долузу-биле узуткаарының, долу чаартылганың эргежок чүүлазын эки билип турганнар. Эң чугула чаартылгаларны олар кылып, юнкерлериин чер эдилелии чок кылып, школа өөредилгезиниң эде тургузуушкунун чорудуп, улуг концериперин, нацист күрүне машиназын болгаш эргелеп башкарылганын тургузуун узуткаан. Олар хамаатыларының угаанында буступ дүшкен шынны катап тургузуп, немец черге ажылчыннарының болгаш тараачыннарының күрүнезин тургусканнар.

Чаа социалистиг экономиканы тургузарынга ГДР-ниң чедиишкиннери кончуг улуг. ГДР-ни тургузуп турар үеле оон денискээринге бодунуң чиг эт базазы болгаш аар үлетпүр херек кырында чок турган. Ынчанмыже республика үр болбаанда делегейниң эң-не сайзыраңгай күрүнелериниң аразынга бижыгып туруп алган. 1949 чылдан бээр чурттакчы чонуң кижи санынга национал орулга барык чеди катап өскен. Оон улуг кезиин күш-ажылдың бүдүрүкчүүдүүнүң өзүлдезиниң күселi-биле чедип алган. Мурунда Германиниин колдуунда көдээ ажыл-агый кылып турган ол кезээ ам машина тудуунуң, химия, электротехниктиг үлетпүрүүн кылыгларының даштыкыже кол садыкчызы болу берип, роботтарны болгаш компьютерлерни, космос приборларын болгаш лазерлерни будурүп турар апарган.

Ындыг өзүлденiң кол үүлү —комбинаттар, өскээр чүгаалаарга холушкак адырларны чаңгыс аай технологтуг бөлүкке каттыштырган бүдүрүлге кезектери болур. Ында комбинаттың бүгү бүдүрүлгелери кол түңнел продуктуну бүдүрүп турар бүдүрүлгеге чагырткан. Ындыг болганда өске бүдүрүлгелер алыс түңнелге база соңуурганалдыг.

Ындыг индустриалдыг үндезиниге көдээ ажыл-агый база ажылдап турар. Ында комбинатта ышкаш кооперативтер, шыгжамыр черлери, транспорт, болбаазырадыр кылыр бүдүрүлгелер чаңгыс аай шугумда ажылдап турар. Бүгү ажылдарның бедик механизастаттынганы болгаш ону эки организастаны кара хөрээнүүр эвес черлерге-де эрткен чылын бир гектардан 46,2 центнер тарааны, барык 260 центнер картофельди алыр арганы республикага берген. Бир инектен-не чылда дөрт муң беш түс килограмм сүттү саап ап турар. ГДР-де чурттакчы чонуң кижи санынга эътти хереглеп турары ГФР-ниң болгаш өске-даа барын чүк чурттарның көргүзүглерни ажып турар.

...Эң-не берге соруглаларның бирээзи фашизмни болгаш дайынны чурттап эрткен кижилериң угаан-сагыжында угаан-бодалдың бузундуларын ажып эртери болган. Фашистиг чагырганың хойлау ёзугаар төнчүзүн кижи бүрүзү чайгыс аай хүлээп албаан. Социалистиг чаартылгаларны бүгү кижилер хары угда хүлээп көрбээн. Буржуаз немец күрүне ам-даа хевээр. Ол кызыгаар шугумунуң ындыдан дораан өгелээн. Ынчангаш ГДР-де социализмниң артык талааларының дугайында айтырыг ында боттуг, хөрек кырында улуг ужур-утказыг.

Америк дузаламчының ногаан доллар ажыдыкчызына өстүрген, социализмге удур шиитпир болу берген ГФР-ни барын чүк капитализмниң чаагай көргүзүү кылдыр ажыглап турар. Оон идеологтары радио болгаш телевидение дамчыштыр ГДР-ниң бүгү девискээринге демократтыг Германияда федеративтиг Германияда бар үүлдериниң хөй кезии чок деп тезистии пептередип турар. Социализмниң бурүзу-биле деп бадыткап турар.

Шынап-ла, социализмниң «бурүзу» —ГДР-де хөй чыл иштинде ажыл чок чорукчуг, эрге чок чорукчуг, терроризминиң чогу. Концерниериниң бүгү эргези чок. Кандыгдаа байдал туралга ажылчы даартагы хүнү дээш, кымгадаа херекчок болгаш ажарангай болу бээри дээш корт-пайн турар.

Социализм долу күштүг, оон күжү —бүгү ажыл-агый механизмии, бүгү күрүнениң иштинге бүгү бүдүрүлгезин эң дээре организастап тургузарынга бүгү улусту

Аалчывыс – Красноярскиниң Күрүненің оперетта театры

СЦЕНАДА—«БАЯДЕРА»

Красноярскиниң оперетта театрының артистери эрткен вторникте Кызылдың чурттакчыларынга И. Кальманның «Баядера» оперетазын көргүскен. Хөгжүм-шин театрының залынга көрүкчүлер, ол коллективтиң мурнунда көргүскен шилерининде дег, база хөй болган.

Оперетта солуп болган бедик кедүрүүшкүнүүн байдалыкта эрткен. Тыванның көрүкчүлери артистерииң ырыларын болган танцыларын магадаан. Ызаңгыда Олетта Доримонданиң ролюн артист О. Г. Мещерякова тергиин ойнаан, ооң ырызы көрүкчүлерииң сеткилин хаара түдүпкен. «Лакмэ» биле Кришнаның танцызы» база солуп болган. Бо бүгүнү туругуларынга режиссер П. М. Саблин, балетмейстер В. К. Любимцев болган хормейстер А. Г. Волков оларның улуг күштү болган тывыгыр чоруктуг үндүргени илдең.

К. ЧООДУ.

ЧУРУКТАРДА: «Баядера» оперетазадан көргүзүттер.

О. ОХЕМЧИКТИҢ фотолары.

Хана парлалгазы

СОЛУНЧУНҮҢ БОДАЛДАРЫ

Хана солуп—коллективтиң көрүнчүү. Колхоз, совхоз туругстуунушкунуун үезинде хана парлалгазы бодунуң лаймичы ролюн күүселеп (амгы үеде дег дуржулгалыг, бижикчилер эвээш-даа турган болза), чугула ажылды чорудуп турган. Ынчаардагы хана солуннарга үнген материалдарны сайгарып, шүгүмчүлелдиг чүүлдерин ханы аналиэтеп, хемчээп дарый ап тургулаан.

Хана солуниүң элчеглиг дугаары үнүп ыорге, кижилер чаа сеткүүл үнгени-биле домей хүлээп аар чүве. Даразыпла үндүрүлгеге киирер материалдар редколлегизга хөй-даа келгилээр. Удуртукчу эштер чалгаа, шүшпең, арагачы кижилерни сойгалаары-биле хана солуга чыпдарын сүмелээр. Ол ышкаш «Комсомолчу прожектор», чидиг шүгүмчүлелдиг агитхуудустар базала дайынчы туружун бижыыбиле өлеп, идеологтуг ажылдың чарылбас кезээ турду. Чугула кампаниялар үезинде хана парлалгазы айда ийи, үш-даа үнер. Хана солунда чүнү бижээнин чоп чугаалаакыш, сайгарып орар боор чораан. Ынчаарда фломастер, плакат бижинир демиргүжүк, өңнүг тушталр, будуктар бар эвес. Ол хиредеже кол кичээнгейни солугга парлаттынар материалдарның утка-шынарыпче, дээштинипче угландырып турган болгаш, чонну хаара тудуп, сонуургады бээр чылдагаанны ыыда.

Амгы үеде чамдык күшажылчы коллективтерде, албан черлериниде, организацияларда, бригада төптеринде үнүп турар хана солуннарны байырлал хүнеринде буу-хаа, карак чаап үндүргүлээп болгулаар-дыр. Коллективтиң ажыл-ижин, арын шырайын, хүнүүн чугула айтырыгларын, чедер, четпес чүүлдерин чедир чырыткаа болгулаар. Солуниардан өгелер дүжүрүп азы каилыгбир солундан, сеткүүлдерден ол кезип каан чүүлдер, открыткалар, телеграммалар чыпшырып каап, плакат хемчээлдиг улуг-ла чүрүк чуруп каан боор. Харын ырыңай ама савазынны долдур чүрүк чураап, чайгыс телеграмма сүг чыпшырып каан боор. Хана солуннар көрүлдези болу-бээрге, чураап чуруктар делгелгези бе деп кижи бодай бээр. Ооң түнелии үндүрер ыюри база-ла чүрүк-хөрүүн көре каапкаала, түңнел тыртып каар.

Ажылдың эскертинмес хенвиг, аар-саар үүрмек кезектерилеп өгелеп эде тургустунушкун тевиин алыр чүве болганда, ол бүгүнү чырыдар, көргүзер көрүнчүк — хана парлалгазының ужурдузазы бедидери — ажылагийиның бүрүнгаар хөгжүлдезинге чугула чепсек деп бодаар мен.

Шүүлгаар мурнунда бодалыр... Хана парлалгазынга чыпыткаш, коллективтиң иштинге шинтпирлеп ап болур турда-ла, шүгүмчүлелдиг материалдарны республика парлалгазынче дүвү-далаш шорбажыллаап чорудар бижикчилер бар. Ындыг чагаалар редакцияга четкеш, солуп ажылдакчыларының хөй үе-шагын чарыгдаар.

Бижикчи кижи бодун шүгдүнүп, чон мурнундан бижип тур мен дээрзин утпаза эки. Төлөргай факт, бөрымдаа, ханы анализ, чижек чон чагаалар солугга көстүп келгеш, хоозун шүүлгазын үндүрер болгай. Кижи аксындан чүве дыннап алгаш, бүзүренчиг эвес чүүлдерни хөөредип бижинри бижикти кижиниң арын-нүүрүнге дээр.

Чамдык эштер ырыңай алдеп. «Менээ материал бижип бер, ол-бо кижиниң сохуна шүгүмчүлээрим ол» сүг деп келгилээр. Шаанда үжүк-бижик билбес өгбелеринис ындыг чораан. Ырак үзак черде оглунче азы кызынче чагаа бижип бээрин дилээр. Адап бергенин ёзулаар чагаа бижинри— алдарлаа, үндүткел-даа болур чүве. Амгы үеде «меңээ чүве бижип бер...» дээри ядыынчыг-даа эвес чүве бе? Чогаал темазы сүмелеп чоруур эш болза аңгы-ла ыйнаан. Бодунуң сеткилии илередип шыдавас кижи кайда боор. Чамдык оонак четпестер касканнап бижип чоруур эштерии сонуургап көөрге, республика турачы, районда бешки болуп турар чаартылгаларны билбээн көрбээн болгулаар. Амы-хуудаа ажыл-ижин, амыдыралын, бодалын, санаалын, көрүшкүүрүн... солуунче биживейн ааи, ол дээрге оларның хостуг эртези-дир. Ынчалза-даа ниитилел, чон мурнундан бижип чоруурлар хамаатыы хүлээлге-биле бижип ор мен деп чүвеин медерелге эки. Бижикчи кижи бодун долгандыр түрүп турар ниитилел хөгжүлдезинин шинчээчнин болуру чугула. Солуга бир дугаар бешки бижээн чамдык эштерниң шүгүмчүлелдиг-даа, мактаныг-даа чүүлдерин номчаап, кижиниң сеткилин хамып, эки чогаал дег хүлээп номчуур боор-дур. Чүректен үнген сөстер деп чүве ол ыйнаан.

Я. ООРЖАК.

Овүр районда чогаал кыттымышкынында «Улаатай» хана солуннуң редактору.

ЁЗУЛУГ ЭЭ ХЕРЕК

Уруглар кинозу болган соонда, клубка кирип келгеш көөрге, кезээде ыыдыг: сандайларның шывыгларын чара кескилээш, иштинде чымчагланашкынын үзе сокулап, чашканнап каапкан болур. Бүдүн кожуглуг сандай артпаан, ийи-чаңгыс-ла бүдүн олуттуг, шывыгларын чара соп каан сандайлар сөөргүнчүн алган чыгылаарын көөрге, тура албас кылдыр хемдээн, бертик-сынык, өлүрү өлген, бөрү түткүлап каан сектер сагындырар. Мындыг коргунчуг культура одаа Адыр-Кежиг суурда. Мочүгделлең адырлыры бергедээн клуб.

Ийи чыл буруңгаар 200 олуттуг клубуун ким-бир хоралакчыга эрттеттирипкеш, совхоз хөй өрээлдиг эрги конторазы-биле школаның өөредилге мастерскаязын орнап, клуб кылдыр кирешаа-биле иштп-дашкын эде-кере дерип каан. Залынга районнуң бир организациязындан дузаламчыга хайыралаан кызыл плюш-биле шап каан, аянныг, чараш креслоларны долдур салыпкан. Ынчангаш адаа чоонуң культурлуг дыштанылгазын доктаамал эртгирип ажылаан турда, база-ла эрги чаңчылче кирген. Эрги клубка дег, соңга шилдерии дүнеинии-не буза шаап, эжиктерии чара тепкилеп, херимнерии тура тыртқылап каапкан. Ким үреп турарын деп истевес-даа, үрээн кижи-даа чамдык черлерге 0—5 градус чылыг болур. Хүндүс 10—15, чамдык черлерге 1—6 градус чылымыр.

Кызылга чуга булуттаар, чагбас. Дүне агаарның температуразы 2—4 градус соор, күндүс 12—14 градус чылыг болур.

Автоорутарга көстүрү эки. Чамдык черлерге бичө чаъстаар.

УЖЕН ЧЫЛ ДУРГУЗУНДА

Улуг-Хем районнуң школаларында түс-түс эртемнер айы-биле ханы билиглиг, улуг арга-дуржулгалыг, онаашкан ажыл-херээнге харыысалгалыын көргүзүп, ак сеткилдиг ажылдап турар башкылар хөй. Олар амгы үениң кичээлиниң чаа методиктиг арга-хевирлерии ажыглап, өөреникчилерге амыдырал-биле холбаан бижыг билиглерии берип турар.

Чааты ортумак школазының башкызы Яң-оол Серенович Оюн биче сеткилдиг, ажылынга бердингеп коммунист. Ол өзүп орар салгалды өредип, кижизидерииге ам 30 чыл дургузунда аңгы-дыжык харамнанмайн берип турар. Ол чүгле Арыг-Бажы орнуң дыштанылга кежээзи. 19 шакта.

СПОРТЧУ МАРГЫЛДААЛАР

«Хербис» даанга

Май 9-та. Мотоциклге кросс. 10 шакта.

«Хүреш» стадионунга

Республиканың бирги чери дээш тыва хүреш. 14 шакта.

Спорт шөлүнге

Волейболга болгаш баскетболга күш-культура коллективтериниң маргылдаалары. 11 шакта.

Аныяк техниктер стапциязының чоогунга

Авиамоделизм спортунга республиканың бирги чери дээш маргылдаа. 10 шакта.

Май 9—10-да. Гимнастикага республиканың бирги чери дээш маргылдаа. 12 шакта.

Парк аксынга

Май 10-да. «Тываның аныяктары» солуниүң шаңналы дээш эстафета. 11 шакта.

Совет Тываның 5 чылы аттыг стадионга

Май 9—10-да. Футболга эледи оолдарның спорт школаларының бирги чери дээш РСФСР маргылдаазы. Кызыл — Иркутск хоорайларның командалары ойнаар. 15 шакта.

Май 9-та. Футбол. «Спартак» —«Динамо». Хоочуннар ойнаар. 17 шакта.

ДЫШТАНЫР ХҮН ШТАБЫ.

Редактор В. С. ШАРАВИИ

МАЙ 8-ТЕ
БИРГИ ПРОГРАММА
МОСКВАДАН

7.00— Эртенги гимнастика. Мультфильм. Музыка. 7.30— «Үе». 8.15 —«Экин, музыка». 9.00 —Делегей болгаш аныктар». 9.35—9.40 — Медээлер. 16.00— Медээлер. 16.15 — А. Твардовский. «Василий Тёркин». Фильм-концерт. 17.20 —Мультфильм. 17.40— «Үе иеген турар». Краснодар крайның СЭКП Курганын РК-зының ажылының дурзулгазының хүтайында. 18.10 — РСФСР-ниң улустуң артизи В. Спиваков ойнаар (скрипка). 18.35—«Десбент». Док. телефильм. 18.45 — Бөгүн делегейде. 19.00 — Радио хүнүнге турасказтакан концерт. Эвилелдер бажының Колонналыг залынган дамчыдылга. 21.00 — «Үе». 21.35 —«Хөрээженнер клуву». Ураң-чечен телефильмнин баштайгы көргүзүү. 1-ги, 2-ги сериялары. 23.45 — 00.10 Бөгүн делегейде.

ИЛИГИ ПРОГРАММА
МОСКВАДАН

8.00 — Эртенги гимнастика. 8.15 — Док. фильмиер. 8.35 — М. А. Шолохов. Аммыралының болгаш чогаалыкчы ажылының аранында. 9.35; 13.15 — Англи дыл. 10.05 — ОПТУ сургуулдарынга. Обществоведение. СЭКП-ниң XXVII съездизи социалистиг демократизмиң хөгжүлдериниң, улустарның социалистиг бот-эргелерин хамыладырының дугайында. 10.35; 11.35 — Б. Полевой. «Езугур кижи дугайында тоожу». 5 класс. 11.05 — Бистиң садывыс. 12.05 — «Бир-ле черде дайын болуп турар». Ураң-чечен телефильм. 3-кү серия. 13.45 — Тележурнал. 14.15 — Медээлер. 14.20 — 15.10 — Бүгү делегейниң Кызыл крест болгаш Кызыл чартык ай хүнүнге. «Келир үениң планеталары» Док. фильм.

КЫЗЫЛДАН

18.00 — «Кызыл телестудиязының почтазы». Тиилелге байырлалы-биле, хоочуннар! Музыкалыг дамчыдылга. 18.30 — Медээлер. 18.40 — «Аяга төвү». Үндүрүлгеде: Медээлер. Тиилелге хүнүнге. 19.00 — «Аныяк гвардиия». Тиилелге хүнүнге турасказтакан дамчыдылга.

МОСКВАДАН

20.00 «Тамчыктыг улуһар, чаштар!». 20.15 — «Кадыкшыл». 21.00 — «Үе». 21.35 — Док. телефильм. 22.25 — 23.00 — Москвания бирги антыквар-букинистиг аукционну.

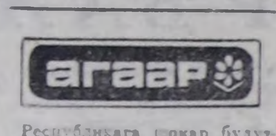

Республиканга шокар булуттаар, чамдык черлерге хар холумактыг чаъс чаар. Соңгу-барыын чүктеп хаттыг дүргеии секундада 9—14 метр. Дүне агаарның температуразы 2—7 градус соор. чамдык черлерге 0—5 градус чылыг болур. Хүндүс 10—15, чамдык черлерге 1—6 градус чылымыр.

Кызылга чуга булуттаар, чагбас. Дүне агаарның температуразы 2—4 градус соор, күндүс 12—14 градус чылыг болур.

Автоорутарга көстүрү эки. Чамдык черлерге бичө чаъстаар.

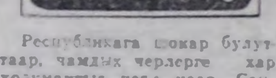

МАЙ 8-ТЕ

«НАЙЫРАЛ»: «Золушка» 9.30. «Карусель на базарной площади» 11.20, 13.20, 15.10, 17.00, 18.50, 20.40 шактарда.

«КАА-ХЕМ»: «Трембита» 14.00, 16.00, 18.00, 20.00 шактарда.

«ПИОНЕР»: «Невеста подземного принца» 9.20, «Конец атамана» 11.00, 14.00, 18.30, «Легко ли быть молодым?» 16.50, 21.30 шактарда.

«ВОСТОК»: «Ягуар» 15.00, 17.30, 19.30 шактарда.

«ЕНИСЕЙ» к/б: «Точка отсчёта» 18.00, 20.00 шактарда.

Кызыл райпозу чурттачы чондан эът, дириг малды (хавааннар, мыйыстыг бода мал, хой, ешкиүй), картофельди кызыгаар чокка садып алыр. Дириг малды семизин барымдаалап садып алыр. Инек эъдиниң садып алыр ертээ 3.00, хавааның —2.90, эът эъдиниң — 2.00 рубль.

Картофельдиң садып алыр ертээ — 20 копеек.

Продукцияның ертээ хүлээп алыр черинге доваа ертээ — 20 копеек.

Айтырыгларны дараазында адрестеп тодарадыр: Кызыл хоорай, Склад кудумчузу, 1, Кызыл райпозу.

Телефоннары — 2-26-79, 2-37-24, 2-36-31.

Чаа үнер номнар дугайы

СЕТКИЛДЕРНИҢ ХАЙЫРАЗЫН—ЧОНГА

Тыванның ном үндүрер черинге боо чылдың бирги кварталында болгаш апрель айда чырыкче үнген номнарны моончукчу сактып тур боор. Чижек кылдыр, СЭКП ТК-ның январь (1987 ч.) Пленумунуң материалдарын, өөредилге номнарын, М. Өлчей-ооллуң «Демисел», А. Ховалыгның «Дөрт хайыра», В. Липатовтуң «Ой-Күскезин» (орусчадан М. Доржу очулдурган) адап болур. Оң номнарга үнелелдиг номчукчулар, чогаал шинчилеачилери, түскай эртемниглер берип, санал-оналын кирип, чедер-четпеанын сөглей бээри чугаажок.

Ам бистиң ном үндүрер черинииң чоокку үеде чечен чогаал талазы-биле кандыг чаа номнарны үндүрериие белеткеп турарын, ол номнарның база авторларның дугайында кыска таныштырылга-биле холбап, чугаалап корийн. Чечен, мергеннериин сүй-белээ, сеткилдериин хайыразы — чогаалдарны чонга барааалгадыры кылып турар ажылывыс ол болгай. Ынчангаш ам кымның, кайдыг чогаалының үнерии бидип ап, маңаары номчукчуга черле солуп.

Александр Даржайның адыл биллингир. Оон чаа шүлүктер ному — «Өглериис аккөк ыжы» авторнуң чогаалдыкчы намдарынга бир онзагай черии залеп, номчукчуларга эки белек болур. А. Даржай номун «ийи дептериг шүлүк ному» дээнинде бир янзы утка, ужур бар. Баштайгы кеззиле азы дептерде улустуң аас чогаалынга үндезилеп азы аңаа демейлештир бижээн шүлүглелдер кирген. «Игил ыыы», «Мерген үгаанның Ак-Сал ирей», «Эрте-бурунгу хөөмүй шүлүглели» деп шүлүглелдерде ханы утканы улусчу дылга чоок илереткен.

Ийиги дептерде бистиң хайыны-ыкшының үевистиң тыныжы сиңиникпен, үежилеривистиң овур-хевирлери көстүп келир шүлүктер колдап кирген. Мында хамааты лирюка сеткил-бодал-биле байлак, амыдыралдың оруктарының зэр-дагырын эвээш эвес эрткен кижиниң дуржулгазы сиңиникпен. Бо ном ам типографияда парлаттынып турар. Чурук каастагазын В. Донгак кылган.

«Улустарның найыралы — литератураларның найыралы» деп девизин эки билир бис. Ооң адаа-биле «Улуг-Хем» альманахка аңы-дүңмалыкы совет республикаларның чогаалчыларының чогаалдары парлаттынып тургулаан. Бо удаада шагдан бээр туруп келген чаагай чаңчылды уламчылап, казах чогаалчыларының чыныды проза номун үндүрериинге белеткел дооступ турар. Ында Мухтар Магаулин, Саин Муратбеков, Роллан Сейсенбаев, Оралхан Бөкеев болгаш өскелерниилаа казах черниң төөгүзүн, амгы үезин, ында чурттаан кижилериин найыралын көргүскен тоожуларын, чечен чугааларын чыгган. Төрел чонунуң амыдыралы, онзагай каас бойдузу чечен, мерген олурганларның ачызы-биле дирлип, биске чоок, билдингир апаар.

Аныяк өскенге болгаш уругларга бижээн чогаалдарны база үндүрер. Аныяк кызыгаарлыг Ай-оол Түлүшчонуңуң бүзүрелии шынзыларын оларга күзээн.

Оон соонда митингиниң киржикчилери автобустарга олурупкаш, Тарлашкын тулчуушкунуунуң болган черинге чеде бергеннер. Бай-Даг суурда кызыл партизаннарга тураскаалга чечектер салган. Кыска митингини эрттирген. Тарлашкын тулчуушкунуунуң дугайында комсомол райкомунуң ажылдакчызы Ш. К. Аранчын чугаалап бергеи. Эки турачы, дайынның хоочуну К. Ш. Чамзырын чүве чугаалап, Төрээн чуртуң камгалаарынга, адаларының, акыларының херээн уламчылаарынга кезээде белеп болуп, ыдыктыг хүлээлгезин эки эрттирериң аныяктарга ол чагып турган. АДР-ге интернационалчы хүлээлгезин эрттирип турган, өлүрткен 2 оолдуң хөөрлериниге база чечектер салган. Аңаа интернационалчы хүлээлгезин эрттиргеш, ээп келген АКМК-ның чолаачызы С. Сагаан аш-оорунуң дугайында сактып чугаалап, чагыг-состу бергеи.

Бистиң корр.

АНЫЯКТАР СЛЁДУ

Шериг хүлээлгезин эрттирери-биле аъттанырынга белетьеиниң турар аныяктарның слёдун Эрзин суурга эрттиргеи. Ону районнуң шериг комиссариады, ВЛКСМ болгаш ДОСААФ райкомнары, кодээ Совет белеткеп, организастаан.

Аңаа дайынның болгаш күш-ажылдың хоочуну Кыргыс Шошкукович Чамзырын база киришкеи.

Шериг комиссариадының чоогунда митингиге аныяк өскен, суурнуң чону чыглып келген. Хөгжүм үнү чаңгыланып турда, митинг ажыттынган. СЭКП Эрзин райкомунуң килдис эргелекчизи А. Ч. Комбу чүве чугаалаан, аныяк оолдарга чагыг-сезуи берген. Ыдыктыг хүлээлгезин ак сеткилдиг, чогумчалыг эрттирип, ада-иезинниң

Адрезивис: 667000, Кызыл хоорай, Щетинкин болгаш Кравченко кудумчузу, 3

ТЕЛЕФОННАРЫ:

редакторнуң 2-24-63, редакторнуң оралакчыларының 2-35-24, 2-23-54 харымсалгалыг секретарының 2-23-35, секретариатты 2-23-35, партийзи амыдырал болгаш үлетпүр киллистериниң 2-31-75, пропаганда болгаш совет тургузут киллистериниң 2-37-13, чагаа киллизиниң 2-41-27, информация киллизиниң 2-20-60, культура киллизиниң 2-23-54, кодээ ажыл-агый киллизиниң 2-21-47, корректорларның 2-27-41, бухгалтерияның 2-12-45, солуп келбейн барганда 2-32-75 телефонче долгаар.

Солуниүң индексизи 54241.
Чыыда 300 катап үнер.
Хемчээли 2 парлалга амазы.
Тиражы 22108 эка.

Тыва АССР-ниң Ном үндүрер чер, полиграфия болгаш ном садыының керектериниң талазы-биле күрүве комитединиң типографиязы. Кызыл, Щетинкин болгаш Кравченко кудумчузу, бажың № 1.

Чагыг № 3502.
ТС—00612.

Тувинская республиканская БИБЛИОТЕКА им. А. С. Пушкина

Бүгү чурттарның пролетарийлери, каттыжыңар!

ПЫН

СЭКП Тыва обкомунуң, Тыва АССР-ниң Дээди Совединиң болгаш Министрлер Чөвүлелиниң органы

№ 109 (13409) | 1987 чылдың май 9, суббота | 1925 чылда үндезилеттингеи | Өртээ 3 көпеек

УЛУГ ТИИЛЕЛГЕ-БИЛЕ, ЭШТЕР!

«ФАШИЗМНИ ЧЫЛЧА ШАПКАНЫ, ДАЙЫННЫ ТИИЛЕЛГЕЛИГ ДООСКАНЫ — БҮГҮ-ДЕЛЕГЕЙ УЖУР-ДУЗАЛЫГ, ЭРГИЛДЕ БОЛУУШКУН БОЛГАН, СОЦИАЛ ДЕПШИЛГЕНИҢ ЧАА ОРУКТАРЫН, БӨМБҮРЗЕККЕ ЧӨПТҮГ ЧОРУКТУҢ БОЛГАШ БЫЖЫГ ТАЙБЫҢНЫҢ ПЕРСПЕКТИВАЗЫН КИЖИ ТӨРЕЛГЕТЕННИҢ МУРНУНГА АЖЫТКАН».

М. С. ГОРБАЧЕВ.

Тиилелгениң чырыткылыг байырлалы бистиң черивиске 42 удаа келген. Совет кижилер ук байырлалды чурттуң болгаш делегейниң амыдыралында эргилде үе-чада үезинде демдеглеп эрттирип турар. Ада-чурттуң Улуг дайыны 1418 хүн үргүлчүлээн. Делегей империализминиң эң реаксылыг отряды—герман фашизмин тиилээринге совет улус бүгү-ле болдуунар чүүлдерни кылган.

Совет улус, ооң Чепсектиг Күштери күштүг дайзынны бүгү талага — политиктиг, шериг, экономиктиг, идеологтуг талаларга тиилээн. Бо улуг Тиилелгениң чугула үндезини болза, бо аар демиселге бүгү удуртулганы болуунга алган ленинчи партияга улустуң бүзүрээни, а партияның улуска бүзүрел, оларны маадырлыг демиселге мобилизастаалары болур. Аар шылгалдаларның чылдарында чурт: «Бүгү-ле чүвени фронтуга, бүгү-ле чүвени тиилелгеге!» деп кыйгырыгбиле ажылдап турган.

Бистиң Тиилелгевис сопиал-депшилгеже болгаш демократиияже улустарның шимчээшкинниге күштүг идигни берген, бүгү бөмбүрзекке чөптүг болгаш быжыг тайбынны бадыткаарынга орукту ажыткан.

Он-он, чүс-чүс чылдар өртер, салгалдар солчур, мичалза-даа совет улустуң Улуг Тиилелгезиниң изи балалбас, мөңгеде артар.

Г. МАКАРОВТУҢ Тиилелге хүнүнге тураскаткан плакады.

70

ХУУСАА БЕТИНДЕ

НЕГЕЛДЕГЕ ДҮҮШТҮР

Улуг Октябрьның 70 чыл болур оюн төлептиг күш-ажыл-биле уткуурунга В. И. Ленин аттыг «Тыва даг-дүгү» комбинаттың арыглал фабриказының коллективи белеткеп, күжениишкинниг ажылдан турар.

Коллектив юбилейлиг чылдың бирги кварталының планын хуусаазындан эрте күүседген. 30 муң тонна даг-дүгү арыглаар планнаг тургаш, ону март 24-те 29974 тонна чедирип, а март 25-те план ажыр күүседимиген. Нормативтиг арыг продукция бүдүрериниң планы ол-ла үеде 17,4 муң рубльге ажыр күүседтирген.

Бөдүүн рудадан даг-дүгү арыглаар цех (начальниги Б. Г. Устинов) эвлечглиг күш-ажылчы тиилелгени чедип ап, коллективтиң планнаг онаалдаларны күүседирингe бодуунуң үлүүн киргеп. Цехтиң хой-хой эвлечглери боттарының планның ажыр күүседкенвер. Бир-ле хугаарныда Валентина Николаевна Абдоринаның үдуртканы № 3 эвлечглер маршруттуң эгезинде квартал планның күүседилгеш, темпизи кошкаткайн турар. Дараазында Надежда Арсланова болгаш Сергей Куулар олардың удуртканы эвлечглер боттарының квартал планнарын хуусаа бетинде күүседкеш, үеин мурнап ажылдап турар.

С. САЛЧАК.

Тарылганы эрте өгленээр, ооң чаштырылгазын кыска хуусаала доозар дээш «Тыва» совхозтуң механизаторлары мобилейлиг чылда бедик социалистиг хүлээлгени алган ажылдап турардыр. Ниитизи-биле 2180 гектар черниң шыгы базырыгнаган. Чер болбаазырадылгазының бирги эвлүүн чедишкинниг доозкан. Совхозта ийи трактор-хову бригадазы бар. Олар бот-боттарының аразында чарыштыр.

Белдир-Шат трактор-хову бригадазы 1200 гектар черге кызыл-тастыг чаштырылгазынче кирген. Бригада кежигүнери шүүлү 15 кижи. Ында үш Т-150, дөрт МТЗ трактолар быжыглаттынган. Техниканың септелгезин эки кылып алганындан, үрелиишкинер болбайн турар.

— Бригаданың дугайында чүүл чугаалап болур силер? — деп, бригадир Ахмед Таар-оолович Ооржактан айтырывыс.

— Бо чылдың тарылганы бистиң бригадавыс Айыыр-Ой бригадазынга бодаварга эрте эгелээн. Бистиң кылда тарылга шөлү хову черде болгаш хар эрте бүрээн. Ооң соонда дораан шык базырышымынче 1кирдивис. Ону ай-шаанда добскан бис. Планда көрдүүн турарын өзүгаар алырга, кызыл-тастыг — 1200, тарымал тоорукту — 200, рапсты — 160 гектар черге тарыыр бис. Ам дээрезинде кызыл-тастың 500 гектар черге чаштырылгазын доозкан бис. Ниитизи-биле кызыл-тастың чаштырылгазын Тиилелге хүнүге тураскаадыр доозар деп планнаан чүве. Ол Тиилелге хүнүге бистиң күш-ажылчы белүүвис болур.

Каш-ла кижи составтыг бо бригада боттарының күш-ажылының чедишкинниг Тиилелге хүнүге тураскаадыр дээни кончуг солун. Белдир-Шаттың ховуларын долгандыр айдарып каан. Асфальтылыг оруктан ырак эвесте, дөң ажар черде 6 трактор чергелештир чорупорар. Үрезин сөөрткен машиналар үзүктелиишкинниң болдурбайн турарынга кыска хуусаала доозуптарының аргазы бар. Ында улуг үлүг-хууну чолаачы Дайдар Ондар кижирип турар.

Олар чаштырылганы эртенгиниң 7 шакта эгелээри, дүвейниң бир, ийи шак үезинде доозар. Чүгле ажылынга бердинген, эп-найырадыг коллектив ынчалдыр ажылдан болур. Партия кежигүнү хоочун тракторист Иван Экер-оолович Ховалыг аныыстарны кадыг-бергээ өөредип, ажылга ээ-харысалгалыг болуруун көргүзүп, механизаторлуң мергежилин шиңгээдип алырынче оларны эвилелден турары өөрүнчүг.

Трактористериниң аразында Валерий Сат, Семис-оол Куулар, Өдекей Монгуш, Владимир Сат олар хүн нормавын доктаамал ажыр күүседип турарының түңнелинде он-он гектар шөлдерни хүнүүн-не чаштырып турар. Бир хүнде Т-150-биле 18,8 гектар черни чаштырар тургаш, 20—25 гектарны, МТЗ-биле 7,3 гектарны кылыр тургаш, 10 гектар черге чаштырылганы чорудары дээрге-ле агрегат бүрүүзүнге бригадир Ахмед Таар-ооловичиниң салган сорулгазы-дыр. Ол сорулганы күүседир дээш трактористер, чаштырыкчылар, чолаачылар бар арганарын ажыглап, бедик тура-соруктуг ажылдап турар.

Аныяктар Мерген Куулар, Мерген Содунам тараа чаштырылгазының үезинде сеялкаларның яразы алгын, тарлай бээрин көрүп, десил кылдыр чаштырылганы чорудар дээш ажыл-ишке кызымаан көргүзүп, үрезинин машинадан хемнир-хууңнап сеялкаларже уруп, чапсар аразында эзирилерни дыңзыдып, сеялкаларны өйлеп ап турар.

Белдир-Шат трактор-хову бригадазы бот-орулга-чарылгаже кирген. Ооң кежигүнелери бот-орулга-чарылгалыг кезээнiң ужур-утказын биле берген. Ынчангаш чылдагаан чоокка ажыл хүнү хамаан чок, ажыл шагы үзер киниң чок. Чаңгызы хөйү дээш, хөйү чаңгызы дээш деп принципти салган ажылдап турар. Ында таварылгаларда механизаторларның хөөнү эки, белик тура-соруктуг, хей-ыт кирген ажылдап турар.

Тараа чаштырылгазын доозкан соонда, тарымал тоорук болгаш рапсты чаштырарынче кирер. Ол үеде чамдык механизаторлар комбайн септелгезин эгелээр. Чайгы үеде тарааны бок үнүштерден арыглаар. Ооң-биле чергелештир мал чемнигиң беледелинче кирер.

Бригада төвү Белдир-Шатта кызыл-булуңну, чүнар-бажыңны, столованы болгаш механизаторларның удуурлыдыр черин бүрүн дерээн. Септелгени ай-шаанда чорудары дээрге-де агрегат бүрүүзүнге бригадир Ахмед Таар-ооловичиниң салган сорулгазы-дыр. Ол сорулганы күүседир дээш трактористер, чаштырыкчылар, чолаачылар Оларның адыг бижидерге-биле эрги рапалгарын дүүжүрүп калбаан.

Тарылга өгленээнден бээр каш хонуктар өртеен. Социалистиг чарыштың негелдезин бүүгаар чарыштың түңнелдерин беш хонуктан үндүрер дээш. Бо хүннерге чедир ооң түңнелиң үндүртүнбээн. Совхозта профсоюзтар комитединиң даргазы Чечек-оол Кенденович Куулар ажылдаа-ла ийи ай ажыы турар. Ол үениң иштинде бирги кварталда автопарета чолаачыларның аразында социалистиг чарышты үндүргеш, тиилелчилерни шаңнап, мактаан. А хову ажылдакчылары үттүнүдүрган. Ховуда ажылдап турар кижилерниң амыдыралчурталгазынче сагыш салып, оларга моральдыг болгаш материалдыг деткимчелер көргүзүрүн совхозта парткомдан болгаш профкомдан негеттинип турар.

Бригада кежигүнерине совлуг каш хонуктарда политинформация чоруттурмаан. Чаа солуннар, журналлар чедиртинээн. Кожер библиотека дугайында чугаалаанда херээ чок. Байырлал үезинде чаңгыс-даа дарта көзүлбээн. Байырлал соонда РАУК-түң бир төлээзи келгеш, үр-даа болбайн дедир эскен.

Часкы хову ажылдары чорүп турган үеде специалистер — үүс черге херек дээн чүвени РАУК-түң удуртулчулары утпаза эки. Хүнүүне саа-түң негээр, сананыбаа ажылдаар чоруктуң эзээжеткеш, практиктиг дузалыг чедирери ажыктыг.

М. ӨЛЗЕЙ-ООЛ.

Июнь 21 — соңгулдалар хүнү

ЧОННУҢ ИДЕГЕЛИ

«Ак-Туруг» совхозта МТМ. Ажылче үнүптеринге белеткел маңаа эртен эрте эгелээрин көрдүвүс. Эртенгиниң 8 шак четпээнде-ле, янзы-бүрү марканың машина-техниказы МТМ девискээринге чыскаалыпкан. Чолаачыларның чамдыктары машиналарын хеделдирип хынаан, а өскелери боттарын эмчи Саара Бурбүжекпе хынаткан турлар. Удаваанда бүгү ажылчыннар МТМ-де бажыңның делгем өрээлинге чыглып келдилер. Олар боттарының иштинден эң-не төлептиглерни депутатка кандидаттар кылдыр депшидиг-биле чыглып келгенилери бо.

Депшидилге хуралын кол инженер С. У. Дембирел ажыкташ, совхозта партком секретары М. Х. Данныка сос берген. Ол соңгулда талазы-биле допчу такшытырылга кылган.

— Суурда соңгулда мурнуңуң кампаниязы - кидинтулук — деп, ол чугаалаан. Соңгулда мурнуңуң бо кампаниязы Барыын-Хемчиктиң Ак-Довурак хоорайда онзагай байдалда эртип турар. Ол районда хөй маңдаттыг соңгулда системазынга кандидаттар депшидимишкинни шенеелде кылдыр чорудуп турар болгай. Бо дээрге социалистиг демократияның бир чаа хевири-дир.

Ак-Туругга район Советиниге беш, кежээ Советке 25, Кызыл-Даргга район Советиниге дерт, а кежээ Советке 25 кижини депшидери көрдүнген. Оларның хөй кезии — ажылчынныр. Ынчангаш чер-черде коллективтер, ажылчы чонның чурттап турар черинииң ажыл-биле эң-не төлептиглерни, мурнакчыларны адап турары таварылга эвес—деп, ол тодаргайлады.

Ооң улаштыр хурал даргазы Суге Умбарович Дембирел № 3, № 9, № 17 округтарга Ак-Туруг кежээ Советиниге депутатка кандидаттар депшидерни чугаалаан, кымнар саналдарын дыңнадырга чыскаалдыр олурганнарның арасындан бирээзи туруп келгеш:

— Суурда күш-ажылчы коллективтерде район болгаш кежээ Советтерине депутатка кандидаттар депшидилгени уламчылавышаан. Анаа МТМ-ниң чолаачылары, механизаторлары багай эвес ажыл-ишки-биле ужуражып турар. Бис саналга төлептигерни депутатка кандидат кылдыр депшидер ужурлуг бис. Ынчангаш Дружба кудумчуузунда эвээш эвес. Чижөлээрге, чолаачы Семен Сержитти ап көрөли. Ооң ажыл-ишчизин, даанган ажылынга харысалгалыын, өш-өөрүнге дузазыргаан кадыг ажылдап келген коллектив кежигүнерни билир. Эртен чылын чүк сөөртүр планын 168 хуу күүседкен. Бо чылдың бирги кварталында база ол-ла темпизин салбаан. Ынчангаш ол черде депутат болдурунга төлептиг, оны депшидер дээш саналдыг мен.

Ак-Туруг кежээ Советиниге депутаттың кандидады кылдыр Семен Дүгеровиң Сержитти МТМ-ниң ишчилери чаңгыс дем-биле бадылаан.

Дараазында МТМ-ниң кижи эмчизи Саара Бүрбүжеп туруп келгеш:

— Мугур кудумчуузунда № 9 округ бар. Ооң чурттакчыларында база мурнакчы ажылдыг ишчилер хөй. Ынчалзажок чолаачы Владимир Базыр онаашкан ажылын ак сеткилдиг кылыр, анаа кандыг-даа ажыл дагзырга чаңгыс дивес күүседип келгеп. Болу ВЛКСМ кежигүнү. Лажы-чаңында улус-биле маргыжа бээр четпес талазы бар. Ооөун эдип алыр боор деп идегээр мен. Ынчангаш кежээ Советке депутаттың кандидады кылдыр Владимир Дарыевич Базырны депшидерни саналдаам — дээрге, олурушканнар чаңгыс кижи-ден хол көдүрүп бадылаавнар.

Ооң соон дарый М. Ш. Шойдаа улаштыр мынча деп саналдаан:

— Чонның чурттап турар черинииң ийи-биле округтардан төлептиг ишчилерни депутатка кандидат кылдыр депшидип турарыг черле чиптүг-дүр. Ужар-Маадыр Ондар МТМ-де звено удуртукчузу кижи-дир. Звено удуртукчузунга харысалгалыг, кижилер-биле ажылдап шыдаар кижиниң соцгааны таварылга эвес. Черле ынчаш эң-чоорбиле эң-найырадыг, хей-нинтичи кижи. Ажылдап турда шалыпчы. Ужар-Маадыр Сандакович Ондарны № 7 округтаан Ак-Туруг кежээ Советиниге депутатка кандидат кылдыр депшилер деп саналдыг мен— диген. Ооң саналын коллектив кежигүнелери бир үн-биле деткээнилер.

Депутатка кандидаттар депшидилгези доостуруу биле, чолаачылар, механизаторлар «кан аъттарын» мунупкаш, ол хүнүң даалгазынче аъттанып-тылар. Ынчаммастың арга чок. Амгы хүннерде тараа чаштырылгазын эгелей бергеп. «Ак-Туруг» совхозунга эвено, бригадалар, коллективтер бот-орулга-чарылгаже киргенинiң түңнелинде, кижилерниң күш-ажылга харысалгазы, үе-шактыг хамаалгалыг ажыглавы, машина-техникага хумагалыг чоруу, социалистиг чарышка идепкейлиг киржилгези, хүлээнгеп ажылдарынга ак сеткилдии көскүзүү-биле бедөзи дээрзин хову-трактор бригадачыга келгеш, кол инженер С. У. Дембирел-биле чугаалажып ора база мөгедиивис. Ынчангаш үстүнде адаанывыс депутатка кандидаттар кылдыр депшитиргеннер боттарының даалыгырган участоктарынга улам эки ажылдап, ак сеткилдиг болур хөзөлженнге бүүрел болур.

С. ЧООДУ.
Улуг-Хем район.

ССРЭ-ниң камгалал министриниң

ДУЖААЛЫ

1987 чылдың май 9. | № 145 | Москва хоорай.

Эштер солдаттар болгаш матростар, сержаптылар болгаш старшиналар!

Эштер прапорщиктер болгаш мичманнар!

Эштер офицерлер, генералдар болгаш адмиралдар!

Эштер Ада-чурттуң Улуг дайынының болгаш ССРЭ-ниң Чепсектиг Күштериниң хоочуннары!

Бөдүүн бистиң чурттувус, ажы-дүңма социалистиг күрүнелер, бүгү депшилгелиг кижи терелгеген 1941-1945 чылларда Ада-чурттуң Улуг дайынынга совет улустуң фашистиг Германияны тиилээнiниң 42 чыл оюн байырлап эрттирип турар. Коммунистиг партияның удуртулгазы-биле совет улус болгаш ооң Чепсектиг Күштери төгүде эң-не үреглекчи дайынга социалистиг Төрөөн чурттувуң хосталгазын болгаш хамаарышпас чоруун камгалап, өндүр улуг хостаккы хүлээлгезин боттандырып чоруткан. Фашизмни чылча шапканы делегейниң бүгү хөгжүлдезинге эң-не хаяы салдарны чедирген.

Ада-чурттуң Улуг дайынынга Тиилелгени совет улустуң тиилеттирбес күжүн, социализмниң болган марксизм-ленинчи идеологиязың эгэртинмес күштерин, социалистиг ниитиледдиг коступ карбзон мораль-политиктиг сырый каттыжыкпаны, ССРЭ-ниң кациалларының болган бичe улустарынга бузулбас найыралын, совет шериг эртемниң болган шериг уран аргазының бедик деңнелин, бистиң шериг кадрларывыстың дайынчы мергежилин эң-не долуу-биле көргүскен. Фашизм-биле кадыг-дошкун сегиржин алышкызынга Армиянның болган Флоттуң дайынчылары, улусчу ополченииның шериглери, партизаннар болган чажыт байдайга турган демиселчилер массалыг маадырлыг чорукту. Төрөөн чуртуна кызыгаар чок бердингенин көргүскеннер.

Улуг Тиилелгениң соруг киририкчизи болгаш организаторлуң дениичи Коммунистиг партия болган. Ол политиктиг, күрүне болгаш шериг удуртулгазының, армияның болгаш улустуң быжыг чаңгыс эвин хандырган.

Бодуунуң кызымакай күш-ажылы-биле металл болгаш хлеб, одаар үүл болгаш чит эт дээш, күчүлүг совет бооченсек дээш көстүп кербээн тулчуушкунга тиилеп үнген тылдың ажыл-ишчилериниң маадырлыг чоруунга Төрөөн чурттувуң хосталгазы болгаш хамаарышпас чоруу дээш тулчуушкуннарга өлген маадырларга мөңге алдар!

Маадырлыг совет улус болгаш ооң эрес-дидим Чепсектиг Күштери делегерээнi!

Бистиң бүгү тиилелгелеривистиң соруг киририкчизи болгаш организаторлуң — Совет Эвилединиң Коммунистиг партиязы делегерээнi!

ССРЭ-ниң камгалал министри Совет Эвилединиң Маршалы С. СОКОЛОВ.

ИЮНЬНУҢ ҮЛҮҮНДЕ

В. И. Ленин аттыг «Тыва даг-дүгү» комбинаттың кислород станциязының коллективин Улуг Октябрьның 70 чыл оюн төлептиг ужуражыр соругланы салган.

Бирги кварталда станция хереглекчилерге 10200 кубометр кислород бээр планын херек кырында 13698 кылдыр күүседкен. Бо коллектив баллоннар септээринин планын 607 рубльге ажыр күүседкен. Станцияның коллективинде колдуунда коммунистиг күш-ажылдың шалынчылары болгаш бо хүнүлүүр ат-дээш демиселинге турар ажылчыннар бар. Аппаратчик В. Л. Күжүгет, зарилгелер машинизи З. К. Монгуш, чүдүрүкчү А. Ш. Иргит олар июнь аймак календарында ажылдап, юбилейге күш-ажылчы эки кургузуглерлиг ужуражыр дээш малынгыш ажылдан турарлар.

Б. БАГЫТ-ООЛ.

• • •

Өвүрде «Коммунизмче оруг» совхозтуң ажыл-ишчилери Улуг Октябрьның юбилейинге утказутпур социалистиг чарышта идепкейлиг киржип, бирги кварталда сүт салдарын 150 хуу, эттиг барын 170 хуу күүседкен.

Ажыл-агыйның малчыннары, специалистер болгаш совхозтуң директизазы хой кыргызыларының даалгызын тургускан болгаш оларны чугула херек чүүлдер-биле хангырар.

Совхозтуң ажыл ишчилери юбилейлиг чылда күрүнеге эки шынарлыг хой дүктүг дужаар сорулганы салгаан.

К. МОНГУШ.

НОМЕРЖЕ ТЕЛЕГРАММА

ХЕМЧЭЭН ДАРЫЙ АЛЫҢАР!

«Шамбалыг» совхозтуң директору П. С. Кара-Салга, кол зоотехниги А. Д. Оор-жакка.

Хойжу Ш. Ондарның ооң, беш чүс баш хоюн Элегес-Аксының чоогунче машина-биле апрель 30 —май 2 хүннеринде кежүрүп чедиргеп. Малчын, ооң кадайы артыкаа 200 хоюн-биле кежүрүп ашканының келирии маңаа, суурда бир неделя ажыг үениң дургузунда маңаап турүп бергеп.

Малчыннын артыкаа хоюн чазагже чедиргеп кажан дооскар силер?

Харымзын «Шынның» 2-21-47, 2-41-27 телефоннарже дарый дыңнадырлар.

УЛУГ МААДЫРЛЫГ ЧОРУК

Стратегтиг соруланың ракета шериниң кол командылакчызы — ССРЭ-нин камгалал министрининң оралакчызы, армия генералы Ю. П. Максимовтун СЭТА-ның корреспондентизи М. Захарчуктун айтырыгларынга харыызы:

— Чылдар эртип, салгалдар солчуп турар, а Тиилелге хүнү бомбүрзектиң бүгү-ле шынчы кижилеринге кажада-даа оюп читпес, ол чүс-чүс чылдарның маадырлыг болуушкуну болуп артып каар. Силерниң бодап турарыңар-биле алырга, оны чүнүң-биле тайылбырлап болурул?

— Делегейниң ийги дайыны ышкаш ындыг күштүг силгинишкинни кижи төрелгеген кажан-даа корбаан деп чүвени хамыктың мурнунда чугаалаайн. Барык алды чыл дургузунда түлчуп келген 61 чурт 50 миллион кижизин чидирген. Оларның 28 миллиону — тайбың чурттакчылар. Уттундурбас төөгү.

Оске талазындан алырга, ындыг хемчээлдиг төөгүлүг болуушкун үе эрткен тудум улам тода болгаш ханы көрүнүер. Бир эвес кым-бир кижи, дайын эгезинде азы оон төнчүзүнде-даа дижик, оны түгле ийи күрүнеөниң аразында түлчуушкун деп билип турган болза, ам гитлержи Германияның болгаш оон эвилелчилерин ажып тиилээни — ол дээрге Европаның улустарын фашист кулданыгдан хостаалы, делегей цивилизацизиң камгалааны-дыр деп чүве кижи бүрүзүнге билдингир апарган.

— Совет чон болгаш оон Чепсектиг Күштери фашистиг Германияны чылча шапкаларга шинтипрлиг үлүгү киирген дээрзинге совет кижилерде бүгү барымдаа бар. Ынчалза-даа дайыннып бистин тиилелгевис-биле доозулганыңга түгле Кызыл Армия эвес, а барын эвилелчилерниң киржилгези улуг рольду ойнаан деп барыын чурттар амдыгаа дээр-ле бүзүретпишаан...

— Эрткен дайын дугайында — Төөгүнүң барын фальсификаторлары фактыны сыр-ледир тургузуп, бистиң чонувусту, Армиязыны сагыштыыбиле нүгүлдеп турар. Ынчалза-даа оларның нүгүлдери факт болуп артып шыдаавайн турар. А фактылар дээрге бодур: совет-герман фронтуга Вермахтың 607 дивизиязы уязуткаттынган, ол үеде гитлержи эвилелчилериниң 176 дивизиязы аштырышкынга таварышкан. Совет Армияга удур түлчуушкуннарга гитлержилер нииттизи-биле 13 чартык миллион солдаттарын болгаш офицерлерин чидирген. Совет-герман фронтуга 70 мүн ажыг самолёттуг уязуткаан. Люфтваффениң техниказының чеден хуузу уязуткаттынган. Танкыларының болгаш боду чоруур техниканың 50 мүнүн —азы бүгү парктың дөрттүн үжүн чок кылган. Артиллерия чепсээ оон дудак чок хоозураан.

— Совет Армиянып дээди хостакчы хүлээлгези аңаа доктааваан болгай. Ону канчаар тайылбырлап болурул?

— Продетаржы интернационализминиң алдарлыг революсчу чаңчылдары, улустар аразының эп-сеткил каттыштырылгазы дайын үезинде улам байлакшаан. Дайын чылдарында совет улустуң боттарының национал соруулгазының болгаш фашистиг дарлал адаанда барган улустарының хосталгазы дээш интернационалчы хүлээлгезиниң күүселдези алызындан тудуш болуп каттышкан.

Европаның улустарын гитлержи эжелеттен хостаары дээш Совет Армия 1944 чылда кызыгаарлашкак күрүнелериниң девискээринче үштеп. Чыл ажыг үе дургузумда 7 миллион ажыг совет дайынчылар ол чурттарның девис-кээринге кадыг-дошкун, хан төгүүшкүнүг тулчуушкуннарга киришкен. Делегейниң ийги дайынының бүгү дургузунда Совет Чепсектиг Күштер немец эжелекчилерден Европаның база Азиянып 200 миллион хире кижи чурттакчылыг 13 күрүмезин хостаан. Бистиң чидиривис болган 3 миллион кижиниң 1 миллион ажыы тулчуушкун шөлүнге өлүрткен.

Совет чонуң болгаш оон Чепсектиг Күштериниң Ада чурттуң Улуг дайынынга Тиилелгези ханы социал үнелеминнерлиг. Ол дээрге совет экономиктиг системаның, социализминиң шериг организациязының тиилелгези болган. Совет улус түгле шериг, политика, экономика-биле эвес идеология талазы-биле дайынны ажып тиилээн. Тиилелгениң дээди үнделзинин ССРЭ-ниң улустарының пайыралы болган. Бис тиилээн бис, түгле дизе совет чонну коммунистер партизы баштаан.

Эрткен дайын темазы Совет Эвилелиниде уттундурбас төөгү болуп артпайн турар деп барыын чүк пропаганда-лап турар. Эрги балыг доктаамал аарып, саргыш турда-ла тиилелгелиг тулчуушкуннарның түңнелиин оон-биле кадыдемделеп тура безин каржы сеткилдиг, дайынызырак, карасагыштыг, барыын чүктүң «хостуг делегейниң» хылыышбиле буза шаварынга белеп кижилерни база кижизидип турар бис...

Эрткен дайынны совет литература, драматургия, уран чүүлдүң оон-даа оске хевирлери ханызы-биле болгаш бүгү талалыы-биле көргүзүп турар.

— Дайынның чамдык түңнелдериниң дугайын чугаалаштывыс. Оон кол өөредиглиг чүүлдери кандыгыл?

— Империализминиң дайын-зырак хөөнүн утпазывысты, серемчилевисти кошкатпазывысты, социализминиң тиилелгелерин камгалаарывысты болгаш улам көвүдедириви-сти, тайбың дээш демиселге сырый каттыжарывысты хүлээндирип турар.

Бистиң ниитилел тургузуувусту күш-биле кым-даа чыл-ча шаап шыдаавас. Фашизминиң дайынызырак оруу, социализмче семээн кижи бүрүзүн бууралга чедирер. Черле ынчаш делегейни кым-даа күш-биле өскертип шыдаавас.

— Совет шериглериниң амгы салгалынга фронтучу дуржулганың балазын читпес удурдузазы чүде деп бодаар Силер?

— Тиилелге бистер бүгүдеге маадырлыг херек болуп артар, оон ачызында бүгү амыдырал бисте чечектелип, сайзырап орар. Ынчангаш Октябрьның чепсектиг камгалакчылары боттарының дуржулгазын кажан-даа үтпас чаңчылдыг, амгы дайынчыларывыс Ада-чурт дайынының оператив-техниктиг болгаш стратегтиг нарын аргаларын өөренип көрбүшаан, боттарының дайынчы мергежилин бедидип турар.

Чепсектиг Күштериниң чаа хевири — стратегтиг соруглалыг ракета шериглери 1960 чылда тургустунган. Ындыг камгалалды тургускан совет улустуң улуг чедишкини. Социализминиң төнчү чок улуг күштерин ол база катап көргүскен.

Дайын чылдарында ышкаш, шериг коллективтеринде удур-тулгазынга түгле үгааныыг, эртем-билиглиг, шериг херээн эки билир кижилер эвес, а тургустунуп келген айтырыгларны чаа арга-биле шинтипрлеп шыдаар амгы үениң угаап-бодаашкынының кижилери турарын эде тургустунуушкун неген турар. Калбарып турар демократиянның база ажык-чарлыг чоруктун, шүүгүмчүлел болгаш бот-шүүгүмчүлелдиң байдалдарында шериг албанын эрттирериниге олар боттары өөренир болгаш дайынчыларны өөредир хүлээлгелиглер.

(СЭТА).

1987 ч. май № 5 (155)

КЫМ-ДАА, ЧҮҮ-ДАА УТТУНДУРБААН

Ада-чурттуң Улуг дайынының 1418 дошкун дүн-хүнү диңмиреп эрткенден бээр ам таптыг-ла 42 чыл болуп турар. Совет чон улуг Тиилелгениң хүнүн бодунуң ышак Төрээн чурту дээш бедик чоргаарал болгаш өөгленчетпес өөрүшкү-биле демдеглеп эртпирип турар. «Кым-даа, чүү-даа уттундурбаан!». Биске бо сөстер адаларының хөрээнге, оларның алдарынга төлептиг болурунуң, революсчу, дайынчы, күш-ажылчы чаңчылдарга шынчы болурунуң дангыраа.

Ынчангаш бис бөгүн кирлиг дайынның Төрээн чуртту камгалап алырының хөрээнге аяк-тынын харам чокка берип, дайынның кандыг-даа бергө күннеринде тиилелге дөмей-ле бистиң болур деп чүвени бичии-даа када уттпайн чорааш, тиилелгениң хөрээнге бодунуң үлүгүн киирген кижилерге мөгейип турар бис. Олар дайын чылдарында амыдыралдың бергезин көргөн, харын-даа оңбоозун тудуп алгаш, дайынның ол узун дүн-хүннерин кылаштап эрткен кижилер бөгүн орден, медальдарын кадап алгаш, күдүмчуларже үнгеннер.

Оларның аразында ам Кызыл хоорайда чурттап турар Совет Эвилелиниң Маадыры, Николай Николаевич Макаренко. Ол бодунуң фронтучу эштери-биле ужуражып турда (чуруктуң ортузунда), бистиң фотокорреспондентивис чурукка тырттырган.

ЧАЛБЫЫШТЫГ ЧЫЛДАРНЫҢ КИЖИЛЕРИ

Совет улус, akы-дуңмалышкы социалистиг чурттарның ажылчы чоннары, делегейниң тайбыңга ынакшылдыг кижилери Ада-чурттуң Улуг дайынынга гитлержи фашизмин чылча шапканындан бээр 42 чыл оюн байырлап турар. Хөй националдыг Совет күрүнеми дайзынының кара аспаанындан хостаарының, Кызыл Шеригге дузаламчы бөрүниң херээнге Тыва Арат Республиканың ажылчы чону түгле хөй белекти берген эвес, харын боттарының эки турачыларын фронтуже аъткарган. 1943 чылдың май 20-де он бир эки турачы танкистер фронтуже чоруткан. Танкистер 1941 чылдың октябрь 17-де Калининниң хоорайга организастаан чээрби бирги түскай танк бригадазының составынга киргеп. Дайынның баштайгы хүнүмеринден эгелээш ук танк бригадазы Тиилелге хүнүнге чедир Дээди Кол Командылакчы И. В. Сталинден чээрби дөрт удаа мактал дузаалдарны алган. А 1943 чылдың сентябрьда капитан Түлүш Кечил-оолга командылаткан Тываның аътты шериг эскадронунуң дайынчылары Алдыгы гвардейжи кавкорпустуң рейдизинге киржип, 1944 чылдың апрельге чедир Украинаның хөй-хөй хоорай, суурларын фашистиг эжелеттен хостажып, боттарының интернационалчы хүлээлгелерин ыңыктыы-биле күүсеткеннер.

1986 чылдың июль ортан үезинде Тыва АССР-ниң Телевидение болгаш радио дамчыдылга талазы-биле күүрүне комитединиң редактору, кинооператор, журналист Вячеслав Салчак база мен барык 43 чыл эрткенде болган уттундурбас ужуражылгаларның херечизи болган бис. Ужуражылгага он бир тыва эки турачы танкистерниң каттышкан чээрби бирги түскай танк бригадазының политиктиг килдизиниң комиссары чораан Андрей Авксентьевич Витрук, ийнги гвардейжи танк армизының штаб начальнигиниң оралакчызы, курлавырда полковник Сергей Михайлович Терехов, курлавырда полковник Павел Петрович Филиппов, алдыгы гвардейжи аътты корпустуң разведчиги, шериг корреспондент чораан, ам сураглыг совет чогаалчы Михаил Максимович Вершинин, Совет Эвилелиниң Маадыры Герман Николаевич Липкин, оон кады төрээн дуңмызы Юрий Николаевич Липкин, он бир тыва эки турачы танкистерниң бирээзи, курлавырда бичче лейтенант Түлүш Нурзат, капитан Кечил-оолдуң аътты шериг эскадронунуң разведчиги, гвардия сержантызы Юрий (Оюн) Пайдар-оолович Седен-оол, эскадронуңуң тук тудукчузу гвардия сержантызы Төгүл Маннай-оолович Монгуш болгаш эскелер-даа киришкен.

Герман, Юрий Липкиннерниң Түлүш Нурзат-биле ужуражылгазы солун-даа, хөлзенчиг-даа болган. Боттарының дузалакчы механиктери Оюн Бортуй-оолдуң, Түлүш Кызыл-Тастың дугайында уттундурбас чыныт сөстерни олар чугаалап турдулар.

Михаил Вершинин 1944 чылдың март 4-те «Красная звёзда» солунга бижээни «Тываның эзирлери» деп шүлүүн биске номчуп берген. Ук шүлүктү «Шын» солунга Тываның улустуң чогаалчызы Сергей Бакизович Пюрпю очулдурганын билип алдывыс.

Ада-чурттуң Улуг дайынының киржикчилери-биле кады В. И. Ленининиң Мавзолейинге, Кремль ханазының чанында Билединмес солдаттың хоорүнге чечектерни салып, Москва чоогунуң тураскаалдыг, төөгүлүг черлерин көрген бис.

Солдат кезээде солдат деп сөстерде ханы утка бар. Ада-чурттуң Улуг дайынының хоочунчылары назы-харында улгатса-даа бо хүнде бистиң аравыста тайбың, күш-ажыл дээш боттарының хире-шаа-биле ажылдап чоруурлар.

Тыва танкистер, оларның аразында Түлүш Нурзат, Түдүш Кызыл-Тас дайынчы ооруу-биле кады Украинаның Умань хоорайны, Кристиновканың демир-орук белдирин, Бут хемниң солагай талазында Джулко, Гайворон суурларны, Украинаның Львов, Ровно хоорайларын, Днестр хемниң оң талазында Могилёв, Подольск, Кишинёв хоорайларны, ол ышкаш Румынияны, Болгарияны, Венгрияны, Чехословакияны бүрүнү-биле хосташканнар. Олар дайындан эоп келгеш, улус ажылагыйының янзы-бүрү ыдыктарынга ажылдап чораан болгаш ам-даа ажыллап чоруурлар.

И. КЕЛИК-СЕНГИ.

ӨШПЕС АЛДАРНЫҢ ХООРАЙЫ

Бурүнгу хоорай Смоленск бодунуң бүгү төөгүзүнүң дургузунда орус черниң барын кызыгаарларының туруштуг камгалакчызы болуп келген. Оон үлүүнге эвээш эвес айыыл-халап, аар човулаң таварын турган. «Смоленск хаалгазын» таварты хоозуралдыг чеди дайын диңмиреп эрткен. Дайзын хоорайны чангыс эвес удаа эжелеп, өрттедип, чер кырынга ону шуут хүл-ыйба болдурар дээш шыгтуп турган. Ынчалза-даа смолянчыларның дидим, патриоттчу хөөнүн кым-даа өөгүрзап өңүктер-биле ужуражылгадан сүрээдел.

Франдуз турист, удурлашкышкынның киржикчизи чораан Марсель Ортиньяк:

— Делегейни фашизмден хостаан силерниң чуртуңарга хемчээл чок өөрүп чоруур мен. Бомбүрзектиң бүгү чону совет дайынчылар мурнунга төлептиннес өрелиг.

Наймысылалда «Серп и Молот» аттыг заводтуң ажылчыны чораан пенсионер Е. В. Малышева:

— Төрээн чурт дээш, улуг Тоолчургу хоорайның халаадырын дургаар фашист черликтер ийи ай ажыр сирбектенип келгеш, оон камгалакчыларының удурланышкынын сый шаап шыдааваан. Гитлержи командылалдың ажылдап кылганы «Блицкриг» планы бууралга дүшкен. Смоленщинага, Ельня дургаар тулчуушкуннарга, 1941 чылдың сентябрьда совет дайынчы гвардия төрүттүнген.

Хоорай чээрби алды ай дургузунда эжелекчилериң аспаанга турза-даа, смолянчылар дайзынга дужуп бербээн, партизан дайынны дидим чүреккири-биле болгаш билдилии-биле чоруп турган. Фашистер чаңгыс-даа хүн оожургал көрбээн.

Барын болгаш Калинин фронтуларының «Суворов» аттыг операциязының шаап халдаанының түңнелинде, 1943 чылдың күзүнүнде хоорай немец-фашистиг эжелекчилерден хостаалган.

Смоленскиниң маадырлыг камгалакчыларының көргүскени эрес-дидим болгаш быжыг туруштуг чоруу дээш, оон ажылчы чонунуң партизан шимчээшкинининге идепкейлиг киржилгези дээш аңаа маадыр-хоорай деп атты тывысканы.

ЧУРУКТА: бодунуң хоорайының камгалакчылары болгаш хостакчылары, Ада-чурттуң Улуг дайынының хоочунчылары смолянчылар (ол талаже) —Ф. И. Иванов, Е. С. Семёнова, И. Я. Капустин, В. П. Тарасова, Ф. А. Рябовол, З. Д. Шведова, А. Б. Симкин.

Г. КАЛАЧЬЯННЫҢ фотозу.
СЭТА-ның фотохроникалы.

Планетаның оттуг точкаларында

ДИДИМИН КӨРГҮСКЕН

Чаа-ла чээрби хар чедип чоруур аныяк совет солдат Афган Демократтыг Республикада Апрель революцизының хереэн камгалап, боттарының интернационалчы хүлээлгезин эң сеткилдии-биле күүседип келгеннер. Оон чижектери хөй. Оларның бирээзи, «Дайынчы шылгарал дээш» деп медальдың эзилекчизи С.-М. Конгар-биле номчукчуларны ыяка таныштырайн. Сайын-Маадыр Конгар ыраакы Моңгун-Тайганың Мөгеп-Бүрен школазынга сес класс дооскаш, малчынның дузалакчызы болуп, бедик даглар аразынга хой кадарып ажылдап турган. Ол хой өг-бүленiнiң кежигүү, шупту сес кижи. оолдуң түгле авазы бар. Сайын-Маадыр никтиниң малын кадарып, авазының өг ажылынга дузалажып, ийи чыл хире ажылдап чорда. Ада-чурттуң камгалаарынга киржип, шериг хүлээлгезин эрттирер үезин келген. Оол авазы-биле байырлашкаш, өөрү оолдар-биле кады аъттанып-каан...

Ол Афганистан черде төнчү чок алчырбелеңнiң чоруткан сүүр-сүүр, көлегеленчек кара даглар аразынга, Панкур, Ургун, Валитат, Сингур дээр кишилактарның чоогунге орус, украин, таджик, казах, тыва эштери-биле кады дайынның изин одунче кирип, душманнар-биле сегиржин ап, кишилактарны хостап чоруп турганын күүн болган чүве дег, тода чугаалап олурар.

Төп черлер хамаан чок, караваннарның кокпа орук, тарындан безин ыракта, даглар аразынга турар Валитат деп бичии кишлак сүүр душман бандаларын хоргаадар, эске чурттан дилеп алганы күштүг чепсек-биле тайбың чонну коргудар черлериниң бирээзи турган. Оон мурнунда олар ол суурга келгенде-ле, тараачыннар, херээженнер хамаан чок, бичии чаштарже безин боо-монгузун арнын тургаш, малмаганны, ыр кижилерни, харын-даа 10—12 харлыг оолларны безин хүнаан алгаш чоруй баар турганнар.

...Демисел даң бажында-ла эгелээн. Душманнар-биле дугуржуп алган дег, суггур чаашкынныг, туманныг күн болган. Олар суурнуң ийи талазындан кедеп келир болааннар, боттарының кижи санының-даа, чепсек-даа талазы-биле артык күштүүнге аажок меңээргенгеннер. Конгарның бактаан турган взводу командир, бичче лейтенант Юрий Лукьяновтуң башталгазы-биле дүне-ле разведкаже үнүпкен. Даң хаазында оларны душманнар кара хаалар аразындан адып эгелээн. Сайын-Маадыр эштери Валера Морозов, Рамиль Ямил, Гера Балчый-оол суглар экi турүп эзлеп алыр дээш бедиктиң арты-биле чаштыныл чораан, дагның кырынга келгеннер. Ол аразында ийнги взвод база чедип келген. Душманнар чаштыныл алгаш боолап туруп бергеннер. Дүшке чедир үзүк чок болашкыныңый соонда, командир кезек сонсап каап, душманнарның ам канчаар хеделирин хайгаарап көөр деп шинтипрлээн.

Ол аразында Конгар эки Павел Смирнов-биле разведкаже үнүшкеннер. Душманнар ханы ойгарны куду чаштыныл чораап, суурже бадыканын олар өөрүнче дораан дыңнатканнар. Дайынчылар чоога аксы черге кезеп чыдыпканнар. Чилит демисел аңаа болган. Саймын-Маадырның эжи Гера Балчый-оол ол тулчуушкунга өлүрткен. С.-М. Конгар база ол сегиржип алышкынга эрес-дидим чоруун көргүскен. Душманнар халдаашкынга шыдаапайн хамык оңбоозун каггаш, дезипкеннер. Дөрт душманны бистиң оолдар тудуп алганнар.

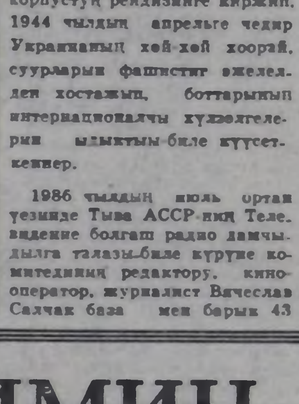

...База бир тулчуушкун Ур-гун деп кишилактың чанынга болган. Ынчан январь айның эгези турган. Дагларда кылын ак хар. Суурнуң чоогунда душманнар чаштыныл турар деп медээ келген. Конгар мен разведкаже үнүп кеирей деп күзелин илереткен. Пулаш дээр украин эжи-биле кады даң бажында чорутканнар. Оолдар даглың бажынга үнүп чорда, бир-ле черден боолап турар, чогум кайыын боолап турары билдинмес болган. Ынчангаш олар кезек үеде хайгаарал чоруулар ужурга таварышканнар. Сайын-Маадыр топтап көрүп чыдарга, улуг хаалар аразындан октар үнүп турар болган. Эжин бодунче имнеп алгаш, дужунда дагла душманнарже от ажыдып эгелээннер. Душманнар боолаарын соксатканнар. Оолдар от ажыдарын шеглей бээрге-ле, олар катап-ла адып эгелээр болганнар. Оолдар бодунуң взводунче медээ бергеннер. Чооганың еске талазындан ийнги взвод база чедип келген. Ам аткылажыышкын ажыы-биле эгелээн. Тулчуушкун кайы-даа таладан изиг болган. Январьның ол аяс хүнүнде бистиң оолдарывыс дидим-чүрекким, интернационалчы хөрөзинге бердинген чоруун база катап көргүскеннер. Душманнарны боолавышаан, улам чоокшудан чоруп орган бир бөлүүнче харыы октарны аңаа дыңчылар С.-М. Конгар, А. Болотов, В. Сат, Ю. Ооржак олар база кам-хайыра чок берип турганнар. Аңаа дыңчылар Павел Смирнов, Юрий Таранов, Сергей Соловьев олар душманнарның соксап ыны бергенин ажыглап, улам бурунгаарлапканнар.

Душманнар совет дайынчыларның халдаашкынынга шыдашпайн, балыгланган, өлүрткен, ак хар кырында чыткан эштерин каггаш, дагның арга чарык талазынче дезип чорупканнар. Караңгы дүне чедир оларның-биле сүрүшкеш, дедир өөнкен. Даартазында бир взвод келеп чеде бөөрге, душманнар бичии чер-бажыңнарда өшш-чемин безин каггаш, ылчигеннерге чүдүртүнгеш чорупкан болган. Ол болгаш оске-даа тулчуушкуннарга кирипкеш, аваангыр-кашпагай, эрес-дидим чоруун көргүскенин дээш Сайын-Маадыр Конгар «Дайынчы шылгарал дээш» деп медаль-биле шаптаткан. Оон еске эштери база ол ышкаш бистиң чаңгыс чер чурттугларывыс Алдан-Маадырдан Юрий Ооржак, Чадаанадан Валера Сат командирниң дужаалынга бижиткеннер.

Ам дайынчының бодунга сестен берээлинер.

— Эң чоок эжим, Улуг-Хем чурттуг Гера Балчый-оол бооладып кааргa кончуг хомудаан мен. Келгеш эжимниң хөөрүнге бардым. Мындаа чаа төрелдер сактымышкыныңың хүнүнде база чедип чордум. Оон ангыда бичии афган чаштар кончуг көргегинчиг болуур чорду. Олар ашпан турарлар, көөрге каракгары оңгак, ишти шөртегер, ажаок арган болгулаар. Хлеб бээрге холчок өөрүүрлер. Чамдыктарының харын-даа хол, буду чок. Бичии кижилер ойнаарактар черге чыдарга барып сегирип алыр. Оларны душманнар миналанган болуур, часты хона бээрлер. Ол дээрге империализминиң дөрт үүлгедин-дир ийин деп чүвени кижи бодап, кижиниң өжөэн-кыдыы, килеңи кайнып! Душманнарны узуткап-ла туруксаазы келир.

Бөгүн оолдар тайбың иште. Сайың-Маадыр Конгар Кызылдың «Рембытехникада» ажылдап, бистиң амгы эде тургустунуушкунувуска үлүгү киирип турар. Оон өөнүң иштп Люба педагогика институдунуң бирги курузунда, бичии кызы Аржаана шудуртказының маңнап, хүн-хүнү-биле өзүп орар. Ол амдыызында кырган-авазының азыралында. Улуг салгалдың хайынчы, күш-ажылчы үлегерии салган алган солдаттың аныяк ат-бүлезинге аас-кежиин, чогаалыкчы ажылыын күзеп каалыпар.

Б. СЕДЕН-ХҮҮРАК.

КИЖИ БҮРҮЗҮНГЕ ЭРГИМ

Ширинки болгаш байырымныг ол тураскаал чокта Александр парыгын-даа, Кремльди-даа, Москваны-даа сактыры берге. Ол шыңгыы болгаш өндүр улуг: хөөр кызыл гранит, солдат каска, кара мраморда хүлер сылдыс. База алдарның мөңге оду.

Ада-чурттуң Улуг дайынында өлүрткеннерге тураскаал кылдыр Тиилелгениң дашташкынының соонда, 1945 чылда-ла улуг, чаагай монументилер дээрже шаптыгын үнген, мемориалдар, обелискилер тургустунгулаан. Ынчалза-даа Москвала Билединмес солдаттың хөөрүнге эрткен дайын дугайында кол тураскаал болур.

Билединмес солдатка ол тураскаалга Ленинград шоссезинин 41-ги километринде аңы-дуңма хөөрүнде билдин. мес солдаттың маға-бодун казып эккелгеш, тураскаалды 1967 чылдың май 8-те ажыткан.

Дайын хоочунчыларының совет комитединиң даргазының бирги оралакчызы Совет Эвилелиниң Маадыры А. П. Маресьев мынчаар сактып турар: «Кажан партия Төп Комитеди болгаш Совет Чазак тураскаал тургузар дугайында шиитпирин үлүгээ алганда, совет чон ол медээни улуг өөрүшкү-биле үткаан. Мемориалдың ажылдышкыныңа муң-муң москвачылар келген. Ол хүн Александр парыгы чечек далайы апарган. Тураскаалды ажыдарының өзүлелынга киржир, мөңге отту кыпсыр бедик алдарга таварышканым дээш аас-кежиктиг болган чоргаарлдыг мен.

...База катап май. База катап Кремльдиң ханаларынып беарында Александр садында өргүн чон. Гранитте — кызыл гвоздикалар. Золчештирик чок таңныында мөңге ногаан шивилер. Мөңге от чанында аныяк дайынчылар — фронтучулар-тиилекчилерниң оолдарының оолдары.

Ол тураскаалга келгеннер ниң сеткил-хөөнү кандыгыл?

Совет Эвилелиниң ийи дакпыр Маадыры авиация маршалы Н. М. Скоморохов:

— Сүрээдел. Өөрүшкүдүт база ажыг-шүжүглүг сактышкынындан, фронтучу өңүктер-биле ужуражылгадан сүрээдел.

Франдуз турист, удурлашкышкынның киржикчизи чораан Марсель Ортиньяк:

— Делегейни фашизмден хостаан силериниң чуртуңарга хемчээл чок өөрүп чоруур мен. Бомбүрзектиң бүгү чону совет дайынчылар мурнунга төлептиннес өрелиг.

Наймысылалда «Серп и Молот» аттыг заводтуң ажылчыны чораан пенсионер Е. В. Малышева:

— Төрээн чурт дээш, улуг совет чон, совет маадырдайынчы дээш чоргаарланыр мен.

Совет Эвилелиниң Маадыры, гвардия сержантызы И. С. Чмуров:

— Совет солдаттың маадырлыг чоруун магадаар мен. Шериг хүлээлгемни ол дег күүседиринге белеп мен.

Ийе, Билединмес солдат бүгү чонуңуп эрес-маадырлыг чоруун бистиң чүректеривиске диргизип турар. Бис оон фамилиязын-даа, адын-даа билбес бис. Ол москвачы азы Сибирь чурттуг-даа, хүннээректиг Туркменистанның азы Карелияның-даа оглу боон магат. Ынчалза-даа биска Билединмес солдат биледигир: Төрээн чурт эрес оолдарын кажан-даа утпас. Бодүүн адыгжы азы ат-алдарлыг генерал-даа дижик, оон ады— Ада-чурттуң оглу.

42-ги тайбың час бистиң черде база дагыл чедип келген. Ол дээрге оларның—хостакчыларның, маадыр-солдаттарының үлүү-дүр. Алдын-сарыг тараанын шиилээн чалгынында, чаа тулгуларның бедиинде, Улуг Тиилелгениң өткүү үениг марыжында оларның үнгери дыңналып турар. Салгалдарының золчээнде оларның амыдыралы уламчылап турар.

О. МОСКОВСКИЙ,
СЭТА-ның корр.
Москва.

БАЙЫРЛААЛГА ТУРАСКААТКАН

Боолдагга Кызыл хоорайның бирги чери дээш Тиилелге хүнүнге тураскаатказ маргылдааларга ниитизи-биле 76 командалар киришкен. Оларның аразындан Тываның геология-шинчилел экспедициязының адыгжылары алыр үжүрлүг 300 сандан 290-ны алгаш, мурнаа чоруп турганнар. Ындыг-даа болза, авиабүдүрүлгениң болгаш электри четкилериниң ажылдакчылары Н. Месяц биле Л. Заброзина олар оон-оон ок-биле аткаш, кайызы-даа 99-99 саннарлыг болуп бирги черни эзлээннер. Авиабүдүрүлгениң спортчулары олардан ийи сан ашкаш, бирги черни эзлээн. Электри четкилериниң адыгжылары бо удаада түгле үшкү черни эзлээр арганыг болгаш.

Хууда бирги чер дээш маргылаага 288 кижи киришкен. Авиабүдүрүлгениң болгаш электри четкилериниң ажылдакчылары Н. Месяц биле Л. Заброзина олар оон-оон ок-биле аткаш, кайызы-даа 99-99 саннарлыг болуп бирги черни эзлээннер.

Ук маргылдаага 57 алыгжылар разрядтарны чедип алганнар.

А. ЕФИМОВ.

1 Байбыр

«КҮШ-АЖЫЛДЫҢ ХООЧУНУ» МЕДАЛЬ-БИЛЕ ШАҢНААР ДУГАЙЫНДА

Тыва АССР-ниң Дээди Совединиң Президиумунуң Чарлыы

Улус ажыл-агыйынга хой чылдарда ак сеткилдиг күш-ажылы дэвш, күш-ажылчы ачы-хавыязын үнелеп көргенинин демдээ ССРЭ-ниң Дээди Совединиң Президиумунуң өмүүзээнинден «Күш-ажылдың хоочуну» медаль-биле шаңнаары болза:

КЫЗЫЛ ХООРАЙДАН

Зоя Гавриловна Атомашова — Тыва АССР-ниң Агропүдетпүркүркомунуң ветбакылабораториязының лаборантызы.

Резида Николаевна Аюпова — аъш-чем барааннар садының № 18 магазинининиң улуг кассири.

Лидия Анғоевна Бабкина — — «Тыва сут тудуг» трестиң № 5 КМК-зының кадр талазы-биле инженери.

Ревакка Кирсантьевна Борисова — дүлей уругларның республика школа-интернадының башкызы.

Нина Николаевна Воинкова —Тываның соодулга комбинадының соодукчу түргүзүлгэларының машинизи.

Валентина Васильевна Волконогова — «Тыва сут тудуг» трестиң кол бухгалтериниң орлакчызы.

Галина Ивановна Воротникова — Тываның соодулга комбинадының секция эргелекчизи.

Анна Александровна Гаватионова — А. С. Пушкин аттыг библиотеканың библиотекары.

Нина Алексеевна Гуркова — дүлей уругларның республика школа-интернадының башкызы.

Лидия Петровна Добычина — № 3 ортумак школаның башкызы.

Инна Романовна Дятлова — Тываның соодулга комбинадының улуг экономизи.

Устинья Николаевна Железкина — Тыва АССР-ниң Агропүдетпүркүркомунуң ветбакылабораториязының лаборантызы.

Валентина Александровна Забелина — Красноярскиниң кодээ ажыл-агый институдунуң Тывада филиалының киитилел эртемнериниң кафедразының улуг башкызы.

Ольга Ивановна Загвоздкина — Респотребсоюзтуң аң ажыл-агыйының аң өстүрүкчүзү.

Илья Иванович Зайцев — —«Тыва автотранс» каттыжышкынының теп диспетчер албанының начальныгы.

Валентина Леонтьевна Иваниченко — № 1 аптеканың фармацеви.

Василий Алексеевич Иляверов — кодээ ажыл-агый экономиказының Тывада комплекстиг киллизиниң улуг эртем ажылдакчызы.

Нина Никаноровна Калинина — «Сибирьтехмонтаж» трестиң КМК-зының кол бухгалтери.

Степанида Яковлевна Каньшина — «Кызыл» материал-техниктиг хандырылга базазының ажылчыны.

Людмила Моисеевна Колобова — «Тыва суг тудуг» трестиң күш-ажыл болгаш шалың киллизиниң улуг инженери.

Галина Ивановна Комлева — аъш-чем барааннар садының № 18 магазинининиң ажылчыны.

Надежда Петровна Косенкова — СЭКП хооркомунуң техниктиг секретары.

Галина Григорьевна Кузьмина — кеш аарыгларынга удур диспансерниң эмчи сестразы.

Алай-Саар Назитыовна Кунаа — судмедэкспертиза бюрозунуң суд-химиктиг салбырының эргелекчизи.

Мария Константиновна Маркова — хоорайның халрызаа белдирииниң 5-ки салбырының начальныгының орлакчызы.

Ираида Михайловна Матвиенко — «Тыва» бүдүрүлге каттыжышкынының уксажыдылга ажылының талазы-биле кол зоотехниги.

Раиса Исаковна Медведева — ус-шевер кылыгларның болгаш суй-белектериң шенелде бүдүрүлгезиниң кадр талазы-биле инспектору.

Анатолий Владимирович Мельников — «Кав-Хем» разрезтиң электрослесары.

Лидия Михайловна Меткина — хоорайның санэпидстанциязының бактлабораториязының эргелекчизи.

Александр Андреевич Мирошников — Улуг-Хем ыяш-үлетпүр ажыл-агыйының лесовоз чолаачызы.

Сопта Кок-Дөңгүевич Навачыгаа —респотребсоюзтуң аң ажыл-агыйының ажылчыны.

Ольга Александровна Наныы-оол —Красноярскиниң кодээ ажыл-агый институдунуң Тывада филиалының киитилел эртемнериниң кафедразының улуг башкызы.

Иван Иванович Олейник— СЭКП хооркомунуң ажыл-агый эргелекчизи.

Павел Сидорович Орловский —«Тыва автотранс» каттыжышкынының шимчээшкинниң айыыл чок болурунуң талазы-биле кол ревизор киллиниң начальныгы.

Клавдия Кузьмовна Патраеева — ус-шевер кылыгларның болгаш суй-белектериниң шенелде бүдүрүлгезиниң аргыкчызы.

Полина Фёдоровна Пешкова —судмедэкспертиза бюрозунуң гистология салбырының лаборантызы.

Валентина Николаевна Попова — Тыва АССР-ниң Иштики херектер министерствозунуң поликлиниказының лаборантызы.

Пётр Егорович Попугалов— Респотребсоюзтуң аң ажыл-агыйының аң өстүрүкчүзү.

Михаил Иванович Россохин —«Тыва суг тудуг» трестиң автобазазының чолаачызы.

Нина Романовна Резникова —тараа продуктулар сайгарар базаның бүдүрүлге лабораториязының начальныгы.

Николай Филиппович Русаков —«Тыва автоорук» эргелелдиң бүдүрүлге-технологтуг четчелзошкин эргелелиниң бызаңчы-бетонщиги.

Вениамин Иванович Сапрыкин —Тыва АССР-ниң Мелиорация болгаш суг ажыл-агый министерствозунуң улуг экономизи.

Николай Александрович Скоромин — № 3 АТБ-ниң чолаачызы.

Михаил Георгиевич Соколов — кодээ ажыл-агый экономиказының Тывада комплекстиг киллизиниң улуг эртем ажылдакчызы.

Вера Максимовна Урлиенкова — А. С. Пушкин аттыг библиотеканың солулга-курлавыр фондузунуң эргелекчизи.

Валентина Сергеевна Федорченко — хоорайның халрызаа белдирииниң оператору.

Александр Алексеевич Фетисов — «Тыва суг тудуг» трестиң автобазазының чолаачызы.

Анатолий Георгиевич Фомичёв — № 3 АТБ-ниң бүдүрүлге-техниктиг киллизиниң начальныгы.

Антонина Никитична Цаповская —хоорайның санэпидстанциязының бактериолог эмчизи.

Александр Иванович Черноусов — «Тыва суг тудуг» трестиң тудуг-монтаж эргелезиниң прорабы.

Татьяна Степановна Широкушкина — Тываның геология-шинчилел экспедициязының улуг техник-геологу.

Тамара Семёновна Шокур— аъш-чем барааннар садының кол бухгалтериниң орлакчызы.

(Уламчылыг).

КИРГИЗ ССР. Валтий далайның эриинде улуг эвес Иккерипокде дзор немец хоорайның чурттакчылары баштайгы совет комендант капитан Махмудбек Гафаровту ан-даа утпаан.

Дайын үевинде Гафаров артиллерист чорган. Балыгаткан. Дайынчы командир хоорайга тайбың амыдыралды тургузуп эгелээн. Ол черниң чурттакчы чонунуң чемненирин, аарыг болгаш балыгланганнарының эмнелгезин организастап, фашизминиң ууурланыкчыларын хой-ниитиниң амыдыралынга илеп-кейлии-биле киириштирген.

Амгы үеде Махмудбек Гафаров пенсияже үнген. Ада-чурттуң Улуг дайынының хоочуну М. Гафаров Фрунзениң школаларынга, техникумнарынга болгаш институттарынга үргүлчү барып, аныяктар-биле ужуражып турар.

ЧУРУКТАРДА: Махмудбек Гафаров кадайы-биле; революциянның гвардейжилери, мурнунда кызыл латыш адыгжы чораан Оскар Янушкевич.

СЭТА-ның фотохрониказы.

КАЖАН-ДАА УТПАСТАР

«Өскүзүүлел «элбес» деп тыва улустуң үлегер чугаазы чөрле үнделгинниг. Сес чыл бурунгаар Лора, Лала, Эрес оларның адазын айыыл-халапка таварышкан, чок апарганнар. Өскүс арткан чаптарны уругларының адазының кады терээн утбазы коммунист Өлзей Бады-Сарайевна Монгуш бодунга ап, өстүрүп киирипкен.

Бүгинги, сагыш човаңгыр ве Өлзей Бады-Сарайсинаның ачызында ада-иезин чоктавайн, өзүп, өөренип келгенивер.

Оларның улуу Лора ки ог-бүленип, Новосибирск хоорайның харыызаа техникумунуң соолгу курузунда бот-өөредилге-биле өөренип турар. Оон бичезин Лала Красноярскиниң башкы институдунда, Эрес Сут-Хол ортумак школаның 8-ки классында өөренип турарлар.

Районуң «Соювпечать» начальныгы Ө. Монгуштуң ачылыг дузазы олар кажан-даа утпастар.

Б. ОНДАР.
Сут-Хол район.

Май 9—Чехословакияның улустарының национал байырлалы

ЫНЧАН МАЙ 9 ТУРГАН

Индирде кижиниң оожум үнү мээң кичээнгейимни хаара туда берди: «Баштайгы радиорепортажымны 1945 чылдың май 9-та кылган мен. Вацлава шөлүнден хостаттырган Прагадан. Ындыг хевирлиг онза болуушкун силерге база таварышсын деп күзеп тур мен, төөгүүнүң тыныжын дыңнаан мен деп оон соонда чугаалап болур аан».

Ол кижини профессор Альфред Техник дээр. Өөренип турганым Карлов университединге оны хүнүң чыгыы көөр турдум. Сургуулдар оон дугайын интеллигензизиг, уганныг, бодуңуң херээнин мастери деп чугаалажыр чүве. Сөөлүнде кээп Прагага корреспондент ажылынга ажылдап чедип келгеш, бир дугаарында-ла сураглап чораан, эрги башкымга ужураштым.

Кабинет иштиг шыпшың. Чүгле магнитофон лентазының шылыраан даажы дыңналыр. Элээн болганда оон үнү дыңналып келди: «Вацлава шөлүнде совет танк доктаап турупту, башкызы ажыттынып келди. Совет танкист үнүп олуур»...

Альфред Техниктиң ынчан бижиткен төөгүге артып калган сестери ол. Оон ынай чүү болганын профессор база-ла оожум үнү-биле чугаалап берди:

— Совет танкист үнүп кээри билек танк кырынче үне-ле халыдым, чап-чаа боолап турганындан пушканың үнү изиг хевээр болду. «Бистиң радиовуска каш сестен чугаалап берип көрүнер, үнүнер төөгү болуп биске артып калыр» дидим. Танкист шлем бөргүн ужулгаш, дерим чодуп чоруй: «Тимелге, эш, Тимелге» деп алгыра аарак чугаалаан, оон ыңай сес тыппады. Ол арызымда кудумчу кежир боолаашкынның октары танкының башкызынга дээп, сыынайдыр чаштагылап эгеледи. Танкист башкызының иштинче караш дидим, мен танкы кырындан чугулуп баттым. Кайбыска-даа чаяан бооп ок дегбээн. Танкист машиназын зэй тыртказ, боолап турган черже ийи удаа даштаты — деп, профессор чугаазын доостуу.

Ол үеде бооп турган боюушкунгарыкың база бир хереченин-биле ужурашканым мөңгө уттундурбас. Ол кижи болза Словакияның национал тура-халышкынының киржикчизи — генерал-лейтенант Франтишек Шадек-тир. Ол ынчан подпоручик турган. Ол ынча деп чугаалады:

— 1945 чылдың май 9-та эртен бистиң човаала-да ленуриий эвес, а кудумчудан: «Оолдар, дайын төнген-дир! Дайын доозулган, ура!» дээн чидиг үнүер оттурупкан. Оон соонда училищениий начальныгы музыкантыпар тып кел дээш мени чорудупкан чүве. Дүшке чедир арай деп он ажыг кижи чыып экелдим. Гимн ойнаарын оларга шала-була өөреткеш, хоорайның улуг шөлүнге экке-лген. Баштай музыкантылар ойнап чадап туруп бээрге, чыылган чон Гимн ырлажып эгелей берген. Чоорту музыка-даа, ыры-даа чиримээр чүве. Он хире хой чонуң Гимн ырлажып тургаиы оон соонда кажан-даа дыңнаваан мен, дыңнаас-даа боор мен—деп, генерал-лейтенант чугаалаан чүве.

Фашистиг Германия май 8-те дүжүп берген. Ынчалзажок Праганың кудумчуларынга боо даажы оон соонда каш-даа хүн үргүлчүлеп турган. Эсэсчилериң «Викинг», «Рейх» дээр шилиидек дивизиялары - дүжүп бербестээш туруп бергеннер. Кудумчуларда Праганың чурттакчыларының тургузуп алганы баррикадаларга тулчуушкуннар үргүлчүлеп турган. Ол чулчуушкуннарга хой кижи аны-тыныи берген.

Частың чыыт хүнүнде Праганың кудумчуларын чоокта чаа элээп кезидим. Бажыңнар хаваларында кадаан бичии табличкалар-ла хой. «Төрээн чурту дээш аны-тыныи берген». «Оон чыруктыкыыт тураскаадын кеэзээ моңгеде утпас бис» дээн сестерни оларда бижээн. Ындыг табличкаларның бирээни бо. Ында: «Маадыр совет дайынчы, лейтенант Иван Гончаренко маңдаа аны-тыныи оскунган» деп бижээн. И. Гончаренко Праганың кудумчуларынга баштай келген совет танкистериң бирээзи. Ол маадырлыы-биле өлген. ам оон өлүрткен черинде дириг чечектерни Праганың чону үргүлчү экке-ш салып турар.

Чехословакиниң улустарының хосталгазы болгаш аас-кежиктиг келир үезин дээш аны-тыныи берген оруе, украин, белорус болгаш Совет Эвилелиниң өске-даа национларының ооллар, кыстары кончуг хой. Аны-дунма хоорелиниде оларны орунукшуткан. Ынчаарга хоорай чоогу төлчүгештерде ийи-чангыс тураскаадлар база-ла арбын. Оларны үндүлээчел чех болгаш словак чон тургускулаан, үргүлчү ажаан, каректап турар. Амгы үеде оларны Чехословакиниң аныяктары, ылаңгыя школчылар ажаап, көрүп турар.

Аас-кежиктиг хостуг аныыралды тыпсын берген маадырларның чырыткызыг тураскаалы кажан-даа уттундурбас. Ол дугайын силер билир болгаш көрген-даа болгай силер. СЭКП ТК-ның Чиңгине секретары М. С. Горбачев Чехословакияга албанның пайырадчы ажы-чорууп кылып келгеш, ядролуг дайынның өскүзүп келириниң айыылын болдурбас, бүгү дележегеге тайбыны быжыглаар талазы-биле тодаргай санаалдарны кылган болгай.

Өртемчейге чаа дайынны болдурбас, империалистериң айыылдыг чинээнишкинериниг өлүмүүр харыыны бээрингe кажан-даа белеткеп Чехословакиниң улустары даңгыраглап турар.

В. ЯРОШЕВСКИЙ.
(СЭТА).

Тыва АССР-ниң Дээди Совединиң доктаамал комиссияларында

ЭЛ ЭЭДИЛЕРНИҢ КАДЫКШЫЛЫ ДЭЭШ

Тыва АССР-ниң Дээди Совединиң эллчеглиг сессиязыга чонуң кадыкшылы-биле холбашкан айтырыгны чугаалажыр дээрзин мооң мурнунда помчукчуларга дыңнаткан болгай. Ол талазы-биле ажыл Советтерде, чурттакчы чонда калбарып турар. Дээди Совединиң доктаамал комиссиялары боттарының хуралдарында колдуунда кадыкшыл-биле холбашкан айтырыгны чугаалажып турарын мурнуку медээлерде нарлаан бис. Аныяктар херектериниң талазы-биле доктаамал комиссияның хуралынга Сут-Хол районда ажылдап турар элээдилериң кадыкшылы, ажылдаарынга таарымчалыг байдалдарны тургузары дээш район Совединиң база чер-чер Советтериниң күүскомнары кандыг ажыл кылып турарын сайгарган.

Хуралга илеткелди райкүүском даргазы Ч. Б. Монгуш кылган. Илеткелчи болгаш санаа бергеннер кадык камгалал дугайында РСФСР-ниң Хоойлузун күүседир талазы-биле районнуң совет органнары чамдык ажылдарны профэвилел комитеттери, назы четпестер херектериниң тайазы-биле комиссиязы, медицина албан черлери-биле кады кылган дээрзин демдеглээн. Бо айтырыгны күүском, доктаамал комиссиялар хуралдарынга чугаалажып, хемчегларин ап келген. Элээдилер ортузунга ажылды улам ыңай экижидери-биле холбашкан соруглаарны тодаратка болгаш ажылдап кылган. Районнуң теп эмнелгезинде элээдилер хүлээлээлыр кабинетти ажыткан. Ажыл-агыйларда энергия хандырылгазы быжыгып турар, Кызыл-Чыраа, Булуң Терек, Кара-Чыраа, Ак-Даш сүт-бараан фермаларында хой-биле кылыр аар ажылдарны механизастаан.

Район школаларының 8—10 класстарының өөреникчилерин чайгы дыштаныла-зында кодээ ажыл-агыйже хаара тудар талазы-биле ажылы чүгээр деп комиссия санаан. Эрткен чылын Сут-Хол ортумак школазының 50 өөреникчизи Чаданаанын арга-ыяш ажыл-агыйының Сүт-Хол участогунда школа лесничествозунга ажылдаан, олар 380 дес ыяшты олуртканн, 100 га черни аштап арыглаан, 30 кг эм үнүштерни чыгган болгаш өске-даа ажылдарны кылган.

Ол чедиишкиннер-биле чергелештир улус депутаттарының район Совединиң күүскомунуң ажылында четпестер база бар дээрзин комиссия кежигүннери айыткан. Назы четпестер херектериниң, медицина албан черлериниң ажылын райкүүском кошкак удуртуп турар. Ажыл-агый, бүдүрүлге, албан черн, организация бүрүзүнге аныяктарны хаара тударының чыл планын тургускаан.

Элээдилерни ажылга хүлээп алырының чурумун хажыдып турар чоруктар база бар. Чижээ, «Алдан-Маадыр» совхозтуң директизиязы 7 кижини ажылга хүлээп алган, дужаал-даа биживээн, күш-ажыл дептери-даа долдурбаан, а Карл Маркс аттыг ажыл-агый 12 кижини хүлээп алгаш база ындыг хажыдышкын кылган.

Школа лесничествозунда ажылдап турар өөреникчилериниң кылыр ажылының нормазын улгаттырган, а төлевирин кудулаткан фактылар тургулаан дээрзин комиссия кежигүннери айыткан болгаш республиканың арга-ыяш ажыл-агый министри М. А. Гаковка оон чылдагаанын тайылбырлаткан. Министерствоның экономикти албаны-биле ук айтырыгны сайгарарын, чогуур хемчегни дарый алырын министр сазаан.

Районуң совхозтары бүдүрүлге ажыл-ижин механизастаар талазы-биле кошкак ажылдап турар дээрзин база хуралга айыткан. Ылаңгыя малга чем белеткелиниң үезинде бүгү ажылды чүгле хол-биле кылып турар. Сиген кезилдезинче школачыларны киирип тура эмчи шинчилгези эрттирбейн, малга чем белеткээр бригадалар тургузар дугайында, аңаа харысалгалыг кижилер томуйлаар дугайында чамдык директорлар дужаал үндурбейн турар.

РСФСР-ниң кадык камгалал дугайында Хоойлузун боттандырарынга ук районда профэвилел организациялардың идепкей чогуп база шүгүмчүлээн. Олар 18 хар четпээн кижилерни ажылга хүлээп алыр, таарымчалыг байдал тургузар дугайында ажыл-агыйлар удуртукчуларындан негелдеп дыңзыттайн турар. Оон түңнелинде күш-ажыл камгалалын болгаш кадыкшылга хемчегларни күүседир талазы-биле сорулгаларын совхозтар үзүп келген. Кара-Чыраа, Кызыл-Тайга, Алдан-Маадыр ортумак школаларының өөреникчилериниң бүдүрүлге бригадаларының турлагларының материалдыг базазы кошкак.

Аныяктар ортузунга ажыл чорудар комиссияның ажылын база кошкак деп шүгүмчүлээн. Аныяктарның күш-ажылын камгалар дугайында, кежээки школаның өөреникчилеринге көргүзер чинигелделер дугайында хоойдуну ажыл-агыйларда кайчаар күүседип турарын ол комиссия контрольдавайн келген.

Районуң школаларында айыыл чок ажыл дүрүмүн болгаш бүдүрүлге санитариязын сагыыр талазы-биле хемчеглер база кошкак боттанып турар. Мастерскаяларда, физика болгаш химия кабинеттеринде айыыл чок ажылдаарының дүрүмнерин бижээн, астынган турар турбуже, чамдык черлерде олар чок.

Во болгаш өске-даа четпестерни комиссия кежигүннери хуралга сайгарып, чырыдышкын министри Н. С. Конгар, кадык камгалал министриниң оралакчызы А. С. Тулин, профоблчөвүлелдиң килдис эргелекчизи Ю. Н. Тихонов болгаш өскелерден кандыг хемчеглер алыр деп турарын айтырган. Чугаалашкан айтырыг талазы-биле шиитпир хүлээп алдынган.

Тыва АССР-ниң Дээди Совединиң Аныяктар херектериниң талазы-биле доктаамал комиссиязының хуралын оон даргазы Ш. Д. Ооржак эрттиргеп.

Хуралга Тыва АССР-ниң Дээди Совединиң Президиумунуң Даргазы Ч-Д. Б. Оңдар киришкеп.

ДЕЛЕГЕЙ МЕДЭЭЛЕРИ

ОКТЯБРЬГА ТУРАСКААТКАН

АНТАНАНАРИВУ. Мадагаскарда Совет Эвилелиниң хүннери эгелээн. Бо чылын оны улуг Октябрьның 70 чылынга тураскааткан. Совет Литваның чижээнге малагасийлер социал-экономиктиг хөгжүлдениң бүгү талаларынга совет улустуң чедиишкиннери-биле таныжып турарлар. МДР-де чеде берген делегациязыны Литва ССР-ниң харылзаа министри Витаутас-Ионас Балевич Кузьма баштап чоруур. Клайпеданың «Ветрунге» ансамбли Антананариву-га Анцирананеге болгаш Анцирабеге концерттер көргүзер. Совет-малагасий найырал бажыңынга ССРЭ хүннерин ажыдарынга тураскаатканн байырлыг ёзулалга МДР-ниң Дээди Революсчу Чөвүлелиниң кежигүмү Ришар Андриамандзату планетага ёзулуг тайбыңче болгаш айыыл чок чорукче орук улустар арасынга бот-боттарын биличириниң болгаш бүгү талалыг кады ажылдажылганың аргазы-биле болуп турар деп онзалап демдеглээн. СЭКПниң XXVII съездиниң шиитпирлери, эш Горбачевтуң соолгу санаалдары Тайбың дугайында ленинчи декреттиң логиктиг улам хөгжүлдезин болур болгаш аңаа Советтер чурту кажан-даа шынчы чораан. ССРЭ болгаш Мадагаскарның аразында найырадың болгаш кады ажылдажылганың кончуг эки харылзаалары туруп турар деп. Андриамандзату онзалап айыткан.

(СЭТА).

ПОЛЬША-СОВЕТ ХАРЫЛЗААЛАР

ВАРШАВА. Польша-совет харылзаалар төөгүнүң шилгалдазын эрткен, акыдунма ийи чурттуң демнип ходелиишкиннериниң эргеажымына дүжүп турар деп. ПКАП ТК-ның Политбюро кежигүнү, ПУР-нуң даштыкы херектер министри М. Ожеховский медеглээн. ССРЭ болгаш ПУР-нуң аразында найырал, кады ажылдажылга болгаш бот-боттарынга дузаламчы дугайында керээге ат салганындан бээр 42 чыл ою-биле холбаштыр Варшавага болган байырлыг хуралга чүве чугаалап тура, ийи улустуң төөгүлүг дуржулгазының үндезинниге төрүттүнген ол документ келир үеже угланган деп, ол онзалап демдеглээн.

ССРЭ-де үндезини революстуг өскерлиишкиннер польша улусту магададып турар. Ол эпоха ужур-дузалыг чаяртылгалар болур. Совет Эвилелинде аас тургустуунушкун акы-дунма чурттарның бүгү дем каттыжылгазынга чаа аргаларны ажыдып, делегей ареназынга оон ат-алдарын быжыглап, оны чаа солун утка-биле байдыш турар болгаш амгы делегейниң боттуг чүүлдеринге дүүшкек деп, ол демдеглээн.

Ядролуг дайынның айыылын чайладырынче, Европаны болгаш бүгү делегейни массалыг уяткаашкынның чепсээнден хостаарынче угланган ССРЭ-ниң тайбың эгелекчи санаалдарын Польша деткип турар.

Польшаның айыыл чок чорууның болгаш тайбың хөгжүлдезиниң дугайында салгыш салыышкын Варшава Керээзиниң киржикчилери чурттарның чаңгыс эвин болгаш сырый каттыжышкынының быжыглаарынче бистиң чүткүлүүстү тодарадып турар деп. М. Ожеховский онзалап демдеглээн.

(СЭТА).

КОНФЕРЕНЦИЯ

КАРАКАС. СЭТА-ның корреспондентизи Борис Щербаковтуң дамчытканы болза: хөгжүп орар чурттарның даштыкы өрези 1035 млрд. доллар четкен, олардың иштинде 394,5 млрд. доллар Латин Америка күрүнелериниг онаажыр. Ол ореин дутлаарынга даштыкы салыгдан алыр орулгаларының барык чартыы үнүп турар. Ындыг сан-түңнү даштыкы өре айтырыгларының талазы-биле ында боол турар делегей конференциязынга Венесуэладан келген экономист Трино Диас көргүскен. Венесуэланың элээн наш чоон үеелдиг партияларының болгаш төп университединиң организастап чоруткан конференциязында 22 чурттуң төлээлекчилери киржип турар.

Венесуэланың даштыкы өрези 34 млрд. доллар ажыл турар. Ол чүл дээрге венесуэла кижи бүрүзүнге 2000 хире доллар өре онаажып турар. Ону төлээринге күрүне бюджединиң 33 хуузу үнүп турар деп, Т. Диас онзалап демдеглээн.

Өре кулданыышкыны — улустуң чаагай чорууның өзеринге кол моондак болуп турар деп, бразил трабальисчи партииниң төлээлекчизи Бернарду Кушински айыткан. Бразилияның ажылчы чону өреии төлээрин долузубиле соксадыры дээш демнежип турар. Ын-не улут орелиг чорукка чедирген чээли тыпсыныың негелделерин үреп турганын илередири-биле суд истелгезии чорударын негеп турар.

Кубаның делегейниң экономиктиг шинчилелдер төвүүнүң ажылдакчызы Х. Карриасо Морено хөгжүп орар чурттарның даштыкы өрезии күш чок болдурар үжурлуг деп онзалап демдеглээн. Ону төлеп шыдавас. Делегейниң экономиктиг чаз чурумун тургузарын Кубаның төлээлекчизи санаалдаан. Тыпсын турар чээлилериниң ол чурттарны мөлчүүрүүнүн болгаш оларга политиктиг албаладыкшыл кылырының чепсэ болу бээри-биле моон соңгаар эптежии болбас деп, ол чугаалаан.

КОНФЕРЕНЦИЯ

КАБУЛ. Афган-индий пайырадыг харылзааларны хөгжүдеринге болгаш хамыладырынга Кабулга болган чугаалажымышкынар чугула болуушкун болган деп, парлалга конференциязынга Индияның даштыкы херектер министри Н. Д. Тивари медеглээн.

Чуртта хан төгүүшкүнүн соксадырынче угланган афган удуртулганың чорудун турар угланымышкынга ол бедик үнелелдп берген. Национал эптежилге политиказы Афганистанда байдалды таарыштыр шиитпирлээринге эң чугула фактор болур.

Индияның даштыкы политиказының айтырыгларынга хамаарыштыр идролуг чепсектиң курлавырларын чок кылыры, боо-чепсекти бүгүнити дүжүрери, планетага доктаамал болгаш тайбың чорукту хандырары дээш оон чорудуп турар деп, министр демдеглээн. Индияның туружу идролуг чепсектен хостуг болгаш күчүлээшкин чок делегейниң принципиниң дугайында Дели декларациязында база бадыткаттынган. Индияның чазааның болгаш улузунуң өмүүзээнинден Совет Эвилелиниң тайбың эгелекчи санаалдарына деткиичени илереткен.

Исламабадтың бөү-чуруумуның милитаристиг политиказын болгаш оон бодунуң ядролуг чепсектиг болур деп турарын Н. Д. Тивари бүгү Пакистанга АВАКС системазы-биле чепсеглеттингеп америк дайынчы самолёттарны бээр дугайында план Индияның айыыл чок чорууга удур угланган деп, ол онзалап демдеглээн.

(СЭТА).

ДЕЛГЕЛГЕ

ГАВАНА. Кубаның пайысылалының конгрестер ордузунуң делгелге залында ажыттынган медицина деригхерекселдериниң болгаш эмнериниң үшкү делегей делгелгезин «Бүгүдеге кадыкшыл» деп адаан. Ында делегейниң 28 чурттудан, оон иштинде Совет Эвилелиниден 282 фирмаларның болгаш каттыжымышкыналарның продукциязының хевирлерин долгеп көргүскен. Делгелгени Кубаның Компартиязының ТК-ның бирги секретары, республиканың Күрүне Чөвүлелиниң болгаш Министрлер Чөвүлелиниң Даргазы Фидель Кастро ажыттыган.

(СЭТА).

КОНФЕРЕНЦИЯ

КАБУЛ. Афган-индий пайырадыг харылзааларны хөгжүдеринге болгаш хамыладырынга Кабулга болган чугаалажымышкынар чугула болуушкун болган деп, парлалга конференциязынга Индияның даштыкы херектер министри Н. Д. Тивари медеглээн.

Чуртта хан төгүүшкүнүн соксадырынче угланган афган удуртулганың чорудун турар угланымышкынга ол бедик үнелелдп берген. Национал эптежилге политиказы Афганистанда байдалды таарыштыр шиитпирлээринге эң чугула фактор болур.

Индияның даштыкы политиказының айтырыгларынга хамаарыштыр идролуг чепсектиң курлавырларын чок кылыры, боо-чепсекти бүгүнити дүжүрери, планетага доктаамал болгаш тайбың чорукту хандырары дээш оон чорудуп турар деп, министр демдеглээн. Индияның туружу идролуг чепсектен хостуг болгаш күчүлээшкин чок делегейниң принципиниң дугайында Дели декларациязында база бадыткаттынган. Индияның чазааның болгаш улузунуң өмүүзээнинден Совет Эвилелиниң тайбың эгелекчи санаалдарына деткиичени илереткен.

Исламабадтың бөү-чуруумуның милитаристиг политиказын болгаш оон бодунуң ядролуг чепсектиг болур деп турарын Н. Д. Тивари бүгү Пакистанга АВАКС системазы-биле чепсеглеттингеп америк дайынчы самолёттарны бээр дугайында план Индияның айыыл чок чорууга удур угланган деп, ол онзалап демдеглээн.

(СЭТА).

БЕЛЕТКЕЛ

ХЕЛЬСИНКИ. СЭТА-ның корреспондентизи Владимир Семёновтуң дамчытканы болза: бо чылдың август 6-дан 14-ке чедир ССРЭ-ге болур Совет Эвилелиниң болгаш Финляндиниың аныяктарының VI пайырал фестивалыга белеткел эгелээн.

Белеткел комитединиң составында Чырыдышкын министерствозунуң аныяктар херектериниң талазы-биле күрүне чөвүлелиниң финн аныяктарының организациязының кады ажылдажылга комитединиң «Финляндия — Совет Эвилели» ниитилелдиң төлээлекчилери кирип турар. Ам болур шуулган дугайында информациязыны нептередир талазы-биле тускай комитетерни тургускан.

Байырлал үезинде болур төгерик стол секцияларының ажылынга чүгле аймакның делегациязының кежигүннери эвес, харын бүгү күзээн кижилер киржип болур. Финляндде эде тургустуунушкунуң болгаш демократчыдыганың айтырыглары онза соңуургалды болдуруп турар. Ол айтырыгларны фестивалыга база чугаалажып көөр.

Ужуражышкынның албан кезиин эрттирген соонда Финляндиядан келген туристи болуктер финн хоорайларының акы-дунма хоорайларынче чоруптар. Аңгы үеде олар элээп каш он чедип турар. Оон соонда Финляндияга хой ужуражышкыннар болур, аңаа шуулганның киржикчилери боттарының үе-чергелериге боттарының солун санатышкынгарын чугаалап бээр.

АЪТТАРЫҢАР САЛЫПТЫҢАР, ЭКЕР ЭРЛЕР...

Аъттарыңар салыптыңар,
экер эрлер,
Ажай-буурул тандыларын
эргээш келиңиз.
Күжүр маллар чүгеи-
суглуун
үттү каапкаш,
Күзел хандыр оъдуи
оъттап,
улчуп алзыңыз.
Боттарыңар хостуг шөлээ
дыштаныңар—
Болчаг ыры кыйгыра-дыр
дыныңарда.
Чечектелген вишня дег
Оксаңаны
Чеминкештиң базып орар
оолак кымыл?
Долбаңнаңган кызыл
чаактыг
Долаңаже
Карак баскаш имней
каапкан
кайгал кайзыл?
Аъттарыңар салгылапкаш,
экер эрлер,
Анай-кара кыстар-биле
эш-эш кылдыр
Сесерликке амдызымда
селгүүстеңер.
Херек болза Ие-чүрту
келдиртиптер.
Дайзын-биле тулчуушкунга
ладай дивес
Экер эрлер оюур аъдын
азертептер.
Чараш ырлыг Украинии
сакып келгеш,
Кечиз-оолдуң Бүрзекейниң
Уз-биле
Хей-аът ынчан талыгырже
ужугуптар.
Чечектелген вишня дэш,
долаңа дэш,
Селамелер база катап
торгап киред —
Берге дошкун хакпыг
чаага
белеп силер.
Аъттарыңар салгылапкаш,
экер эрлер,
Анай-кара кыстар-биле
эш-эш кылдыр
Сесерликке амдызымда
селгүүстеңер!

Е. ТАНОВА.

ДАЙЫНЧЫ ЫРЛАР

Дайынчы ырлар оңгуларга төрүттүнгет,
Даарта хүнүң оорушкузун чарлап чораан.
Өскүс-калган бичиилерни оожургадыр
Өпей ыр бооп күзел-соруун деткип чораан.

Дайынчы ырлар оолдары өлген иелерден
Даржыктыг дег карак чажыл иеген келир.
Оолдарын оскунганнар караан чоткап,
Оидаар туржук, ырны ырлап кадыгланыр.

Дайынчы ырлар Төрээн чүртү алдаржыткан.
Тайбың чолдуң тугун бедик кодуруп каан.
Амгы салгал билзин дээшинг чаңгыланган
Ада-чүртка ынак боорун чагып сургаан.

Дайынчы ырлар чону дээштиң тулчуп чорган
Далдарал чок шериглер дег, өлүм билбес.
Тайбың өйде дээрге ыпкан сылдыстар дег,
Дайынчы ырлар моңге чүртүп, чаңгыланыр!

Д. МОНГУШ.

ТИИЛЕЛГЕ БОЛГАШ ӨӨРҮШКҮ

С. ТОКА. Тываның уҗуктуп чогаалчызы.

Бухарест хоорай тулчуушкуннар соолүнде коргунчугдаа, харааланчыг-даа кестүп турган. Ок-бомбадан бузулган, кошкелеңген бажыңнар оргаар шораан хаалар дег, өрт, хүл-ыйба ыжы ам-даа читпээн. Хоорайда — шеригле шериг. Патрульдар бо-ла таваражыр. Ынчалза-даа Бухарестиң иржыны сүргей, ындазында тайбың кончуг.

Майның хүнү каракты чыгчырыктадып эгелээн. Бухарест хоорайның парыгы ногаарарып, көк, бүрү частып, агаарының чаагай чыды думчукту кургамыдып-ла турар апарган. Эки турачы танкистер Тывадан үнгеңден бээр таптыг-ла ийи чыл болган.

Тыва эки турачылар ол-ла хоорайлап-хоорайлап, казармазынга келип келирге, Румыниядан Совет Армиянып Командылалы келиңер дээн деп ыңдыг болган.

— Чүү-даа болур чүве болза, барып дыңнаар-ла, Комендатура бо-дур — дээш Чүргүй-оол хевин эде-хере тыртыкпаан чоруп олурган.

Шилгедек чараш улуг лейтенант эр кымнар келгенин айтырып, билип алган, барып илеткээн соонда, Чүргүй-оол биле Дыртык чызыразы теп кире бергеш, ёзулаан:

— Эжим полковник, айтымышкын ёзугаар чедип келдивис! Улуг сержант Чүргүй-оол. Улуг сержант Дыртык—деп илеткей тыртыкпаан, адагашкылаштыр корүп, дыңнаан турганнар.

Олэрниң мурнунда улуг-ла чырык кабинет. Дөрүзүе В. И. Ленининиң портредин, ооң баарында делегей чүрүү, өске ханаларда база-ла чүруктар: Суворовтуң, Кутузовтуң болган Фрунзениң, Чапаевтиң, Ворошиловтуң, Буденнийниң болган И. В. Сталининиң портреттери. Кабинеттиң ортузунда узун столдуң башында доора кара стол. Ооң артында улуг-ла, көк баштыг, орден-шаңналдары хөрек сынмас чыгы, кижи ортузу ашкан полковник далаш чок туруп келгеш, шөлээн боданып, кылаштан тура чугаалаан:

— Силерниң ол Уманьның болган Бүтүн 25 дугаар Онза танк полугунар, Антоновтуң полугу ам эде организастыңгаш, Чехословакияда артып калган болдур ийин... Эрес-ле, маадырлыг-ла болган полк!.. Ооң иштинде тыва эки турачы танкистер эрээдим, маадырлыг тулушкан силер, билир бис, билир бис... Силериң арааңарда хей кижи орденнер-биле шаңнаткыланаан, харын чамдык кижилер Маадыр-даа болгулаан болдур ийин... Эр-кейлер тывалар... Ол дугаймында силерге, тываларга өөрүп, четтирдивис! А шаңналдарың солуңнардан көрүп четтинге бээр силер—деп каан, базала кезек болаңын, кылаштап тура, уламчылаан:

— Силерни ам Тыва автономнуг областың төвү —Кызыл хоорайда аътты Кызыл шериг кезээинче чоруур болдувус, чүү деп бодай-дыр силер?— деп, хевертен ыңдыг болган.

— А дайынның төнчүзү?!—деп, Чүргүй-оол кайгай хөкө берген.

— Ат чүве-дир ээ, дайзыны тулуңга чедир чылча шаварың маңаар чүвеинсти! — деп, Дыртык тывалаан.

— Чүү дидир?— деп, полковник айтырган, столуңуң кырынган папиросун ап кыскаш, оозун тывалаңже сунган.

Чүргүй-оол папкрозту алган:

Дайзының бүргүү-биле уҗутталаңының соонда чанар чүвезинге, чонувус чүге элекке чаңып келдиңер дээш каңчаар бис дей-дир, ажым полковник — деп, очулдуруп берген.

— Ажырбас, ажырбас, эштер... Силер, тывалар, база-ла алдарлыы-биле тулчуп, төрөөн Тываңарны аллар жыткан силер! База катап четтирдивис! Немец-фашистиг дайзын бүрүн чылча шаптырган деп ам чугаалап болур. Бистиң Совет Армия ам Берлинче шаап кирип эгелээн. Тиилелге келген, келген... Ам тиилелге-биле хав чаңыптыңар... Дужаал болган ыңыылганар бо— дигеш, полковник эрлериниң холун тудуп, байыр чедирип турган...

Деңгээр арга чок ооруш-күлүг эрлер дан бажында-ла тура халаап, далаштыы сүргей белетненип, рюкзактарынга түү-хөөзүн сукпуун турунда:

— Дыңнаңар!... Дыңнаңар!.. — дээн-ле Левитанның сүлүг болган чоок чаагай үнү дыңналып келген.

— Че-ле, ам чүзү болчуң ирги, мону дыңнай шаап алыр-дыр — дээш, Чүргүй-оол рюкзагын иштээрин соксаап, таакпылап эгелээн.

— Кызыл Шеригниң каш хонукта үргүлчүлээн кадыгдошкун күчүлүг согуушкуунга шыдашпайн, гитлерлиг Германия, ооң ижээни Берлин чугаа чокка дужуп берген. Ол дугаймына немец-фашистериниң командылалы адын салган. Немец-фашистиг эжелекчилерге удур каш чылдың дургузунда чорудун келген Ала-чүрттүң хосталгалыг Улуг дайзыны Совет Шеригниң совет иткилел системазының тиилелгээн болуп доозулган-дыр. Совет Эвилелиниң Коммунистиг партизызының Төп Комитединиң Совет Чазак, ССРЭ-ниң Дээди Кол Командылалы Тиилелге дугаймында байыр чедирип тур, эргим эштер!...— дээнинииң соонда, казарманың иштин-дашты, бүгү Бухарест диңмиреп, шимээргеп хайыпп-ла үнген. Чүргүй биле Дыртык ийи, кайда боор ийик, чанарын-даа уткан, ол хайның байырлаашкыныче холужа берген, эрлер катыржыр-даа, ала-чайгаар бадып турган карааның чажык чодар безин чай чок чамдыкта тывааларның чуруму-биле девээш, сегиржин ап-даа турганнар.

— Тиилелге!.. Тиилелге!.. Ура! Ура!.. Хей черге халмыс төкпээн-дир бис!— дигилээш, шериглер казармаларындан үне халышкылаап, кудумчуларда байырлап, ходзаан хайым чон-биле холужа берген тургулаан. Дашты хайның хөлээн, ураалаан, мырашкан, ошкашкан, куспакташкан, бот-боттарын ору окташкан, танцылаан чок арааныга Чүргүй-оол биле Дыртык ол-ла байырлаан, хелеп чоруп тура, бир кежеге, хайның турган чонуң араазында бир-ле совет генералды хей-ле кижилер ураалаан, бөмбүк ышкаш ору октаан турган.

Хей чонуң ыры-шоору, алгы-кыжызы шиңейнипп-ле турар:

— Тиилелге! Тиилелге!..

— Москва!.. Кремль!

— Русь, ура!... Совет Армия! Совет солдат!—дээн үнер куттуруп тургулаар.

— Тывага тиилелге дугайын шагда дыңнап каан, ам харын бир эки байырлап тур болгай ээн, але, ажым!

— Чогум кайыр-шаадым, уът-хан ыяа деп бил.

— Ол-даа чугаажок болгай аан. Фашизмни уҗуткан чорум—чүгле Советтиң арат чонунуң эвес, бүгү делегейниң депшилгелиг кижилериниң тиилелгээн болгаш байыр-шаадымы-ла болгай. Ча, ам барып белетненнип, төрөөн Тываже, барып-барып Советтиг Тывавысче хаптаал! Ам бисти «дайзын бастыр-баанда, тиилелге болбаанда, чүге элекке чаңып келдиңер! деп кым бүрүү шавар боор! — дээш, Чүргүй-оол казармаже челер чыгыы чоруткан.

— Шыпдала, ол шын, ажым! Ам чүү боор, аалчуртувустуң, чонувустуң чагыын күүседип, идегелии тулуунга чедирип шыдаан бис! — дивишаан, Дыртык бир хува иштп румын пивону чык кылгаш, ажыын соонда дап-ла берген.

Эрлер казармага арай боорда четкеннер Бухарестиң кудумчуларында кижи дээрге кара шаар-ла. Барган чер бүргүзүде, базым саныда:

— Совет солдат!.. Москва Кремль!.. Рүсь товарищ! — дигилээн, аъш-чемнин делгээн, чамдыктары моймуудан сегиргеш кужактаан, ошкаңчыттаан, аай-даажок.

Чүргүй-оол биле Дыртык чоруп олурарга, чонуң бо үеүн бүгү чер-делегей катаптап турган:

— Тиилелге! Тиилелге! Москва! Кремль! Совет Армия!

Чүргүй-оол оны иштинде бага катаптап чораан:

— Ийе, Тиилелге!.. Өөрүшкү!

● «Чонуң оглу» деп тоожудан үзүндү. ●

ТЫВЫЗЫКТАР

Т. Номчиков.

1. Дылы — теңниг.
Күдүруу — шырбыштыг,
Мурнунда — айырлыг.
Адаанда — адагаштыг.
(Баажызы дириг амытанда).
2. Майыстыг — коштар эвес,
Эзерлиг — аът эвес.
(Баажызы эдилелде)
3. Ооргазы — дозулуг,
Ооң еэз — дүктүг,
Хептер чылгаар.
Кедергей арыглаар.
(Баажызы эдилелде).
4. Ол-ла хевээр сени кергүзер.
Ол-ла хевээр сени өттүнер.
Орта эвес чүл ол?
(Баажызы эдилелде).
5. Сан дөрт чаңгыс бүттүг,
Саазыы чылгаар чаңгыс дылдыг,
Ажыл кылгаш кыскалаар,
Ажыр эвес иштиг күлгүр.
(Баажызы эдилелде).
6. Эктинде — булуттуг,
Элээнде — бүлүктүг.
(Баажызы бойдусте).
7. Дүшке чедир кыскалап көзүр,
Дүгле-ааа бар, менде-даа бар.
Кежээге чедир үзеп кедир.
Хемде-ааа бар, менде-даа бар.
(Баажызы бойдусте).

О. ДАРЫМА очулдурган.

СОНУУРГАКТЫМГА

БУУРАДАН ЧАЙЛААН...

Төвениң бууразы кыжын кончуг каржы апаар амытан чүве-дир. Бир-ле катап бир кижи сайырам суг уну черге чоруп чорда улуг бууразаа келгенине. Ол ашак кижи канчаарын-даа айлын тыштайн ырак эвестө турган терекче халып-ла каан. Буура ынча-мынча халып орда, ашак теректиң аларын бу-дуулаан туттуунушкаш, терекче үне берген.

Дыка-ла үр олуруп келген. Буура чоруп-даа болбас, ашактың дүжерин мөнээ туруп берген. Ашак боданып боданып: «Ындыг эвес, бо буураның кырынче чүвүр иштп терек будуу суккаш черже бадырбас болза хоржок» — деп шиитпирлээш, чүвүрүүн иштин долдурдон терек будуун тыраап, бадып чыда будукка ылдыртынмас черже салып-ла бадыргаш. Черге барып «мет» дээн соонда буура халып баргаш ону когжурадыр үүй база-ла берген. Чаңгыс-даа будук арттырбайн таптай базып, сыгаан будук даажы дыңналбастай бээрге ам кээп буура өөрүнче чорупкан. Буура кыжын кижи сывыргында ону албан-биле изырттыр четкеш, чаңгыс-даа будун сөөк арттырбайн үүй баскаш ажыраар чүве-дир.

Д. ОНДАР.

САННАР, ФАКТЫЛАР

✦ 1941 чылдың июнь 22-де эртен эрте фашистиг Германия Совет Эвилелиниче оор ёзу-биле халдаан. 3,5 муң км узун дурттур фронтуга агрессорнуң талазындан 5,5 млн. кижи, 47 муң ажыг үгер-бооллар болган миномёттар, 4300 хире танкылар, 5 муң хире дайынчы самолёттар дайылдажып кирген. Совет талдан 2,9 млн. кижи, 37,5 муң үгер-бооллар, миномёттар, 1470 хире танкылар, 1540 дайынчы самолёттар дайынга удур киришкен.

✦ 1941 чылдың июнь 30-де Камгалалдың Күрүне Комитедин тургускан, ооң эргезинче чуртта бүгү эрге-чагыргаиы шилчитпеп. Камгалалдың Күрүне Комитедин дайын чылдарында 9971 шиитпирлерин хүлээп алган.

Ада-чүрттүң Улуг дайынының төнчүзүнде фронтуларга 3 млн. ажыг коммунистер чаалажып тургап. Бо дээрге дөрт кижиниң бирээзи-ле коммунист боон турганы ол. Совет Эвилелиниң Маадырларының дерттүү үш кезии коммунистер турган.

✦ Делегейниң ийнги дайынының чылдарында бүгү кижи төрелгетенииң салымчолу совет-герман фронтуга шиитпирлеттиниң турган. Никти дайынның 1418 хоюунуң 1319 хонуунда (93 хуузу) кадыг-дошкун туушкуннар болган.

✦ Совет Чөпсектиг Күтлериниң саны дөрт чыл дургузунда ийи ажыг катап өскен болган: 11365 муң кижи четкен. Дайын чылдарында ийи миллион хире офицерлерни белеткээн, олардың 80 хире хуузу коммунистер.

✦ 1941 чылдың июльдан декабрьга чедир чүрттүү чоон районнарынче 2593 үлетпүр бүдүрүлгелерин, олардың иштинде 1523 улуг бүдүрүлгелерин иежүргеп.

✦ ССРЭ-ниң Дээди Советиниң Президиумуу 1945 чылдың май 9-та «1941-1945 чылдарда Ада-чүрттүң Улуг дайынынга Германияны тиилээни дээш» медальды тургузар дугаймында Чарлыкты хүлээп алган. Ооң-биле дайын киржикчилери 14,9 млн. кижиниң шаңнаан. «Японияны тиилээни дээш» медальбиле 1,8 млн. ажыг кижиниң шаңнаан.

✦ Дайын соолүнде чылдарда шылгаралдың дээди чадазы — «Маадыр-хоорай» атты он ийи хоорайга: Москвага, Ленинградка, Киевке, Минскиге, Волгоградка (Сталинградтаа), Одессага, Севастопольга, Новороссийскиге, Керчьге, Тулага, Мурманскиге, Брестиге тывыскан. Брест шиирээзин «Маадыр-шивээ» деп адаар апарган.

(СЭТА).

МУЗЫКА КРОССВОРДУ

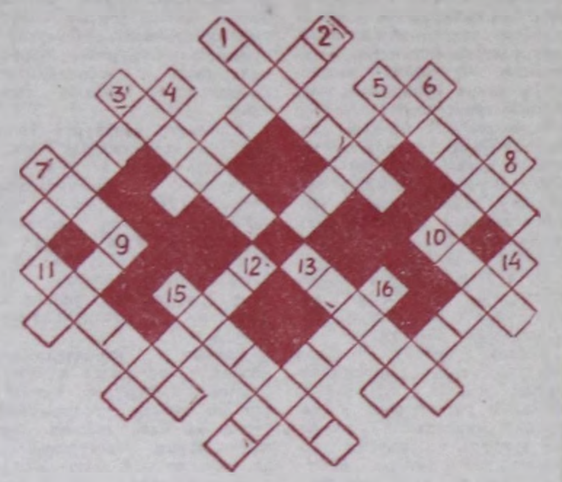

1. «Иван Сусанин» деп операдан персонаж. 2. Итали композитор. 3. Улуг орус композитор. 4. Бичии приңдеп балеттиң автору. 5. Үрер хогжум. 6. Ладтың кол турум үнү. 7. Кыйгы бээр инструмент. 8. Чогаалдың кол уткалын илерткен аялга. 9. Интервал. 10. Оркестрнин үделгезин-биле, операга чаңгыс кижиниң төңген номери. 11. Шиңге болгаш концертке билеттер саттынган дугаймында чарлал. 12. Орус улустуң танцызы. 13. Музыка чогаалы. 14. Римский-Корсаковтуң өөренип, ажылдап турган хоорайы. 15. Хөйүүн кычыгдал мырзы. 16. Француз композитор.

В. ООРЖАК тургускан. Овур район.

(Солуниуң дараазындагы номери май 12-де үнер).

ТИРГАРТЕНДЕН КӨРҮШ

● *Кым-даа, чүү-даа уттундурбаан* ●

Тиргартен дээрге Бранденбургтар эжиниң чанында улуг эвес дөң. Ол рейхстагбиле дужаашпак чыдар. Дерген ийи чыл мурнунда Тиргартенден гвардейжи батальоннар рейхстагче атакалаш киргеш, фашизминиң сөөлгү өлүмүт шивээзин чуурга шаңнаан. Ада-чүрттүң Улуг дайынының түңнел тиилелгеази бо черге доозулган. Дайын-биле кадыг-дошкун тулчуушкунга ийи чүн чартык хире бистиң чаңгыс черчүрттүгларывыс амы-тыныңнан маадырлыы-биле чарылган. Олар мынга хөөрге мөңгези-биле үдүп чыдарлар. Хөөрүүн дал ортузунда хүлерден шуткуп кутпаан совет солдаттың турасказының бедикте тургускан...

1945 чылдың майның хүнүнери келген. Совет тиилелчи солдаттар хөөрге келгеш дөмир кавса бертиерин ужуглаш, эң-өөрүнге кажыылалын илередип, мөгейип ёзулаанар. Олар дужаал ёзугаар Төрээн чүртүнче чаңыр чоруптаанар.

Маадырлыы-биле амы-тыныңнан чарылган солдаттарбиле кым артарыл? Оларның хөөрүнге кым таңпыылдаарыл? деп айтырыглар тургустуун келген.

Маршал Г. К. Жуковтуң саналы-биле рейхстагтан ийи чүс метр черге Бранденбург эжиниге тураскаал-мемориалды тударын шиитпирлээн.

1945 чылдың чайынында бөлүк скульпторлар Берлинге чедип келген, оларны Георгий Константинович хүлээп алган, шынгыылы-биле мынчаар чугаалаан:

— Тураскаал-мемориалды тударывыс хүүсаазы үш айдан аппас ужурлуг.

— Ол берге-дир, шуут болдунмас хөрек-тир, — деп, олар харыылаан.

— Кызыл Армиядан фашистиг ааратакыларны чылча-шаварыы эң-ле берге айтырыг турган, ынчалза-даа ону төлептиң-биле боттандырып шыдаан. Тиилекчилерин алдаржыткан тураскаалды тургузары — чүрүмүү бүргүзүнүң ылыктыг хөрээ болур — деп, Г. К. Жуков айтыкан.

Тураскаалды буступ, үреллеген Берлинниң Уран чүүл академиязынга кылып турган. Дыка хей немец антифашистер, оларның иштинде шуткукчулар, хептекчилер ону кылырынга дузалашкан. Октябрьда тураскаалды хүлерден күткаш, Тиргартенге соортуп келген. Мемориалды 1945 чылдың ноябрь 11-де байырлалдыы-биле ажыткан.

Москвадан Барыын Берлинче чоруур деп турган, сураглыг дайынчыларның бирээзи. Берлинни штурмнаанының төөгүзүнге ооң адын мөңгеви-биле бижээн. Совет Эвилелиниң Маадыры Мелитон Кантарий-биле ужураштывыс. Бодунуң дайынчы ажы разведчик сержант Михаил Егоров-биле кады Тиргартен доңунуң метр бүрүзүн дайынның огу бичеелээ чансар чок чаап тураазаа үнген, союп эртеш. Тиилелгениң Түгүн рейхстагтың кырынга аскан.

— Дайынга июнь 22-нин эртен дан бажыңдан киржип эгелээш, рейхстагка доостум — деп, Мелитон Варламович чугаалады. — Гитлержилер бүгү-ле күжүн бистиң чүртүвүстү чылча шаварыныче мөңгезээн. Геббельстиң херезженнер батальоиун безин дайынче киирген. Ынчалза-даа Тиилелгениң Түгүн азып, киискиткен бис.

Мелитон Варламовичиге болгаш силериң-биле кады тулчуушкунга киржип чораан бүгү-ле дайынчыларга, ол дээш могейип тур бис.

Бистер Тиргартенден рейхстагтың бажыңын көргеш, ону танывадывыс. Ооң кырында бир купол (бопугур чер) чок болду. Артында-ла 45 чылда Тиилелгениң Кызыл тугу киискип турган купол чогулу. Ону септээр дээш каш чыл мурнунда ап каапкан-даа болза, ону септээрин уламчылавышаан. Бажыңның септелгезин хопчуг дүрген доосканнар. Рейхстагтың ханаларынга тиилекчилерниң (бистиң шериглеривистиң) бижимелдери ам чок. Оларны Москвада, ССРЭ-ниң Чепсектиг Күштериниң Төп музейиндеп көрүп болур. Немец антифашистер маадырларывыстың автографын бижээн элээн каш плиталарны биске дамчыдып берген.

Дайын төнгенден бээр дөртеи ийи чыл болган, мынчаза-даа бо хөөрге хүндүүт таңныыш ам-даа түрбушаан, олар байырлалдыы-биле үргүлчү солчуп, боттарының күш-ажылчы албаның совет солдаттар эрттирип турар. Хүндүүт таңныыла аңаа дайынчы Михаил Собелев тур. Москва чанында ол төрүттүнген. Комсомолчу. Ужар чүүл техникумун доосхан. Ооң хожазы Пенза областың Каменки хоорайдан келген аңаа дайынчы Наиль Таишев. Электрик-наңнакчылап ажылдап турган.

Маңаа хей санныг туристерлиг автобустар, чиик машиналар кээр, олар киноларны, чуруктарны тыртырып турар. Даштыкы кижилер хүндүүт таңныыла турар бистиң оолдарывыстың арын-нарынче кичээнгейлиг көрүп, кандыг-ла-бир чүвениң дугайында иштинде сымыранып чугаалаварлар.

Хүнүүн-не, изигде-даа, соокта-даа Тиргартен хоорүнге аныяк дайынчылар хүндүүт таңныылга туруп, солчуп турар.

Долгандыр ырлым. Чүгле маадырлар удуп чыдар...

Ю. ДМИТРИЕВ.
Барыын Берлин.

Адресивис 667000. Кызыл хоорай. Щетинкин болгаш Кравченко кудумчузу, 3

ТЕЛЕФОННАРЫ:

редакторнуң 2-24-63, редакторнуң орлакчыларының 2-35-24, 2-23-54 харысаалгалыг секретарының 2-23-35, секретариатның 2-23-35, партийжи амыдырал болгаш үлетпүр киллистериниң 2-31-75, пропаганда болгаш совет түргүзүг киллистериниң 2-37-13, чагаа киллизиниң 2-41-27, информация киллизиниң 2-20-60, культура киллизиниң 2-23-54, кодээ ажыл-агый киллизиниң 2-21-47, корректорларның 2-27-41, бухгалтериянның 2-12-45, солуң келбейн бартанда 2-32-75 телефонче долгаар.

Солуниуң индекизи 54241.
Чылда 300 катап үнер.
Хемчээни 2 парлалга амазы.
Тиражы 22108 эка.

Тыва АССР-ниң Ном үлүрер чер, полиграфия болгаш ном сатыныың херектериниң талазы-биле күрүне комитединиң типографиязы. Кызыл, Щетинкин болгаш Кравченко кудумчузу, бажың № 1.

Чагыг № 3503.
ТС—00622

13

МАЙ 9-ТА БИРГИ ПРОГРАММА МОСКВАДАН

7.00 — Эртенги гимнастика. Мультфильм. Музыка. 7.30 — «Үе». 8.15— Тиилелге байырлалыкка. Док. фильмнер. 9. 10 — «Болчаглар үеэн». Уран-чечен телефильмиинг баштайгы көргүзүү. 10.15 — «Солдат болуру». Док телефильмиинг баштайгы көргүзүү. 10.50— «Бүгүн— Тиилелге байырлалыы». ССРЭ-ниң камгалал министриниң бирги орлакчызы, Совет Эвилелиниң Маадыры, армия генералы П. Г. Лушевтиң чугаазы. 11.05 — «Дириг амытаннар дугайында». Допчулал. (Англия). 12.35 — «Сергей Сергеевич». Чогаалчы С. С Смирновка тураскаатқан дамчыдыкка. 13.30 — ТТ-ниң эрааныида бир дугаар. «Аккордеонист кижи». Уран-чечен фильм. 15.00 — «Тиилекчилер». Тиилелге байырлалыга тураскаатқан дамчыдыкка. 16.30 — Мультфильмнер. 17.05 — «Хоочуннар, силерге». Музыкалыг дамчыдыкка. 17.50 — «Кады ажылдажыра». Тележурнал. 18.20 — Д. Шостакович. Фашизмге болгаш дайынга өлүрткен кижилерге тураскаатқан дамчыдыкка. 18.50 — ФАШИЗМГЕ УДУР ДЕМИСЕЛГЕ ӨЛГЕННЕРНИҢ ЧЫРЫТКЫЛЫГ ТУРАСКААЛЫНГА. Минута иштинде ыыт чок туруп ёзулаары. 19.20—Улуг Октябрьның ооңга, «Төөгүнүң өөнээс одурулары». «Солдат дугайында баллада». Уран-чечен фильм. 21.00 — «Үе». 21.35 — Тиилелге байырлалынга тураскаатқан музыкалыг дамчыдыкка. 22.50 — Чалаг-тергеге делегей маргылаазы. ГДР-деп дамчыдыкка 23.10 — 23.25 — Медээлер.

ИЛИГИ ПРОГРАММА МОСКВАДАН

8.00 — Эртенги гимнастика. 8.15 — «Эртенги почта», Музыкалыг дамчыдыкка. 8.45 — Ритминг гимнастика. 9.15 — «Маадыр хоорайлар». Док. телефильм. 10.15 — Уруглларга фильм. «Климко». 11.30 — «Тиилелгеге чүректиң ханызындан бүзүрел тура». Ада-чүрттүң Улуг дайыны совет литературада. 12.20 — Шыдыраа. Үш шиликдек командаларының маргыылаазы. 12.40 — «Солдаттар ырлап турда». Солдат ыр фестивалы. 15.10 — Эдуард Асадов. «Демисежип тур мен, бүзүрээр мен, ынак мен». Док. телефильм. 16.05 — Шыдыраа. Үш шиликдек командаларның маргылаазы. 16.35— «Москва». Киноталылыбыр. 16.45 — «Кежээде дириглер». Фильм-концертиниң баштайгы көргүзүү. 17.05 — «Орлоо солдаттар». Док. фильм. 17.35 — «Хоорай кырында куштар». Уран-чечен фильм. 18.50 — ФАШИЗМГЕ УДУР ДЕМИСЕЛГЕ ӨЛГЕННЕРНИҢ ЧЫРЫТКЫЛЫГ ТУРАСКААЛЫНГА. Минута иштинде ыыт чок туруп ёзулаары. 19.10 — «Бисче бижээн чагаалар». Док. телефильм. 19.35 — Уттумтурбас музыка кежээлери. В.-А. Моцарт. Концерт. 20.00 — «Тамчыктыг удуңар, чаштар!». 20.15 — —«Спорт болгаш кижи. Николай Королев». 20.45 — Улустарның аялгалары. 21.00 — «Үе». 21.35 — «Май ай турган». Уран-чечен телефильм. 23.25—00.05 — Баг кагар спорт. Тиилелге хүнүнге тураскаатқан маргылдаа.

Редактор
В. С. ШАРАВИИ

агаар

Республикага шокар булуттаар, чамдык черлерге бичче чаъстаар. Соңгу-барыын чүктеп хаттың дүргени секундала 9—14, күштеги бергеиде 15—20 метр чедер. Дүне агаарының температуразы 2—4 градус соор, чамдык черлерге 5—7 градус чылыыр. Хүндүс 10—12, чамдык черлерге 12—14 градус чылыыр.

Кызылга чуга булуттаар, бичче чаъстаар. Дүне агаарының температуразы 2—4, хүндүс 12—14 градус чылыыр.

КИНО

МАЙ 9-ТА

«НАНЫРАЛ»: «Добро пожаловать, или посторонним вход воспрещен» 11.20, «Карусель на базарной площади» 9.30, 13.00, 14.50, 16.40, 18.30, 20.20 шактарда.

«КАА-ХЕМ»: «Трембита» 14.00, 16.00, 18.00, 20.00 шактарда.

«ПИОНЕР»: «Невеста подземного принца» 9.10, «Армия трясогузки снова в бою» 10.50, 12.30, 14.10, «Легко ли быть молодым?» 14.10, 16.00, «Конец атамана» 17.40, 20.30 шактарда.

«ЧАЙГЫ»: кч: «Иди и смотри» 14.00, 16.40 шактарда.

Бүгү чурттарның пролетарийлери, каттыжыңар!

ШЫН

СЭКП Тыва обкомунуң, Тыва АССР-ниң Дээди Совединиң болгаш Министрлер Чөвүлелиниң органы

№ 110 (13410) | 1987 чылдың май 12, вторник | 1925 чылда үдезилеттингеннең | Өртээ 3 көпеек

СЭКП ТК-НЫҢ ПОЛИТБЮРОЗУНДА

СЭКП ТК-ның Политбюрозу эрлечлиг хуралынга ажылчы чонган кээп турар чагаларының болгаш оларда бижээн санал-оналдарны партияның XXVII сьездиниң база СЭКП ТК-ның январь (1987 чыл) Пленумунуң шиитпирлерин боттандырар талазы-биле чорудуп турар практиктиг ажылдың үезинде күүседир хемчеглер тугайында айтырыгны чугаалашкан.

Коммунистер болгаш партия кежигүү эвестер боттарының чагаларынга партияның шиитпирлеп аммадыралының бүгү алырларынга эде тургустуунушкуунче, экономиктиг харылзаалар сайзырангай-жыдарынче, демократияны, ажык-чарлыг чорукту, шүгүмүүлелди болгаш бот-шүгүмүүлелди хөгжүдеринче углаңышкынның бир эл-сеткилдиг деткил турары сеткил ханышкын-биле демдеглеттингеп. Хөй-хөй чагааларда эде тургустуунушкунуң теоретиктиг болгаш практиктиг айтырыгларының талазы-биле санаалдар илерегелеттингеп, чаа байдалдарда ажылдың эң чижектери коргустүнген болгаш ажыл-херекти экижидер талазы-биле тодаргай санаалдарны киргеп. Оон-биле чергелештир ажылда бар четчестериниң корум-чуруумну болгаш сагыга-чуруумну үреп турар фактыларның, шүгүмүүлелди кызып база чорутту-нуп турар чаартыгларга саат ужураштырып турар чорухтарның дугайын бижээн чагаалар база эвээш эвес.

Партияның эде тургустунушкуунче углаңышкының ажылчы чонуңуң деткип турарын СЭКП ТК-зы бедви-биле үнелеп көрген болгаш оларның политиктиг болгаш күш-ажылчы идепкейин боттандырып турар чаартыгларының хамык чох күүсеттиргенинең, совет шиитпелдиң бүгү талалыг депшилгезиниң магадылалы кылдыр саналып турар. Ажылчы чонуңуң санал-оналдарын керек кырынга боттандырарыңче киңээнгейни күштелдиреринең СЭКП ТК-ның киллистеринге, министерстволарга болгаш ведомстволарга, чер-черде партия, совет болгаш ажыл-агый организацияларынга сүмелээн болгаш ук санал-оналдарны СЭКП ТК-ның дараазында Пленумунуң белеткээринге долу хемчээлдиби-биле ажыглаарын олларга дааскан.

1986—2000 чылдарда чонуңуң хереглел барааннарын бүдүрериң болгаш ачы-дуза чедирериниң хөгжүлериниң комплекстиг программаларының күүсеттинип турарын Политбюро чугаалаанын көрген. Ук программаның оналдаларының чамдык түүлериниң болгаш оны боттандырарының талазы-биле СЭКП ТК-ның база ССРЭ-ниң Министрлер Чөвүлелиниң доктаалдарының четпес күүсеттинип турары демдеглеттингеп.

Ол программаның күүселдезинде болдунган хожудаашкыннарны узуткаар хемчеглерин алырын партия болгаш күрүне органнарынга санаалдаан. Чонуңуң хереглел барааннарын бүдүрер талазы-биле оналдарыны күүсеттирип министерстволарының коллегиялары-ның болгаш партия комитетте-риниң киңээнгейин бүдүрүп турар барааннарның планнаттыгам дедиглеп хандырары дээш чүүлэ харысалганы хүлээдирип сагыдырган. Министерстволарның коллегиялары-ның болгаш партия комитет-ториниң киңээнгейин бүдүрүп турар барааннарның шинчилеп болгаш ассортиментизин үндезиин-биле экижидери, оларны чаартырының темпилерин дүргедириң, делегей дедиглиг дүргүл турар кылыгларны бүдүрериң көрүүдири дээш кадрларның харысалгазын бедидериниң чүгүлазынче углаңышкын.

Чаа ажыл-агый механизминге үндезилээш салыг организациялыралының ажылын эде тургузар, барааннарны бүдүрүп үндүрериң көвүдедири, оларның ассортиментизин болгаш шыкарын экижидер сорулга-биле оларның үлегнүре салгарын күштелдирер, үүрмектеп садар бараан саарылгазының планын ылап-ла күүседиринге болгаш ниитилиг чемненнилгезин организастаарын коскүү-биле экижиде-ринге бар күрлавыларны долу ажылаар сорулга салдынган.

Чонуңуң барааннар болгаш ачы-дуза-биле хандырылгазы база акша орулгаларның болгаш чарыгдалдарның балансылаттырган турары дээш черчерге партия, совет органнарының харысалгазын болгаш ролюн бедидеринче киңээнгейни углаңдырган. Он-ийнги беш чылдың комплекстиг программаның оналдарының база партия болгаш чазактың ук программага хамаарышкан доктаалдарының күүселдезин хандырарынга дузалаар барааннарын бүдүрериң база ачы-дузаны нептередириң шуракы хөгжүдерин планнарга баш бүрүлгаар планнаарының чугулазынче углаңдырган.

ВЛКСМ-ниң XX сьездизиниң түңнелдери-биле холбаштыр аныяктар-биле ажылды улам ынай экижидер дугайында айтырыгны дуралга чугаалажып хөргеп. Сьездиниң чүгле комсомолга эвес, харын-даа ниитийн-биле совет ниитилелге политиктиг улуг болуушкун кылдыр Политбюро бедиң-биле үнелеп көргеп. Чурттуң социал-экономиктиг хөгжүлдезин дүргедириңче СЭКП-ниң углаңышкының аныяк оолларның болгаш кыстарының долу деткип турарын, аныяк салгалдың эде тургустунушкун талазы-биле ниити ажылга ам-даа илеп-кейлии-биле киржириңче улуг чүткүлдүүн, социалистиг демократияның үндезининге ниитилел амыдыралын экижидеринге тодаргай киржириңче оон белеңнии сьезд бүзүрелдин-биле көргүскен. Комсомол партияның эчис сорулгаларынга ханы бердингенин оон эң чоок дузалакчызы болгаш маанышпыг курлавыры болур болдунуң белек хүлээлгезин база катап бадыткап көргүскенин сеткил ханышкыны-биле демдеглээн.

Бистиң амыдыралывыстың бүгү талаларынга революсчу чаартылга, экономиканы үндезинни-биле эде тургузар, эртем-техниктиг депшилге дээш демисселе комсомолдуң салымшкының улам ыңай бедидеринең аңгы талазы-биле марксисчи-ленинчи туруштардан ниитилел болуушкуннарын сайгарып көөрүнге болган үнелел билиринге аныктарны кижизидериниң өргелеок чугулазынче партия болган комсомол организацияларының киңээнгейин углаңдырган. Аныяктарның күш-ажылчы, идей-политиктиг, мөзүшшиар, шериг-патриотчу болган материалдың кижизидилгезиниң айтырыгларын бүгү партия, совет, күрүне болган хөй-ниити организациялары болдунуң эң чугула болган хүн бүрү салыш салыр чүүлү болдуурер үжүрлүг дээрзи демдеглеттингеп.

Мурнуда хүлээп алдынган шиитпирлерни контрольдаары-биле бүдүрүлгелериниң болгаш каттыжышкынарның дорт харылзаазын хөгжүдер. Совет Эвилелиниң ЭДЧ кежигүнери чурттар-биле аразында харылзашкак бүдүрүлгелерин, чурттар аразының каттыжышкынарның болгаш организацияларын тургузар талазы-биле ажылдың чоруп турарын чугаалажып көргеп. Деминг хөделиишкинниң чаа хевирлерин иептередири бүдүрүлгени бүгү хемчээлдиг специлизастаарының болгаш кооперастаарының орузунга социалистиг дем каттыжылга күрүнелер-биле экономиктиг база эртем-техниктиг шаны ажылажылганың хемчээлдерин калбартырынга болгаш оон дүргелээшкинниң бедидериңе улуг ужур-дузалыг болуруп демдеглээн. Хамыктың мурнуда планнаашкын, эртем тургузарынга болгаш материал-техниктиг хандырылганың айтырыгларынга интеграциянның чаа хевирлериңе кады ажылажылганың механизмин тааришкыр тургузар дээш ажылды ялепкейлиг

ЭДЕ ТУРГУСТУНУУШКУННУҢ ЁЗУЗУНГА ДҮҮШТҮР

АЖЫЛДЫҢ СТИЛЬ, МЕТОДТАРЫН ЧААРТЫР

(СЭКП Чөөн-Хемчик райкомунуң пленумундан)

«СЭКП ТК-ның январь (1987 ч.) Пленумунуң болгаш партия обкомунуң V пленумунуң шиитпирлерин күүседир талазы-биле районнуң партия организациязының соруглаларының дугайында» айтырыгны СЭКП райкомунуң пленумунга чугаалашкан. Илеткелди СЭКП райкомунуң бирги секретары Ч. Х. Ооржак кылган. Ук илеткел талазы-биле санал бергенвер: райпо эргелекчизи Н. Ооржак, күрбаан эргелекчи А. Бережных, № 1 КМК-ның кравощизи М. Ооржак, «Искра» совхозтуң чолаачызы Р. Сат, «Большевик» совхозтуң партком секретары С. Соскур-оол, «Чыраа-Бажы» совхозтуң бухгалтери Ш. Куулар, Хөндергей школазының директору Б. Куулар болгаш өскелер-даа.

— Чедип алдыңган чүүлдерни чогуур-биле демдеглевишаан, районнуң партия организациязының ажылында чамдык четпестерни болгаш чедир ышдынмаан чүүлдерни ажыл-херекте, негелделиг ёзуг-биле аналаттевишаан, районда ажыл-херектериниң байдалын партия Топ Комитединиң январь Пленумунуң негелделеринге дүүштүр бо пленумга хынамчалыг чугаалажыл ёөрр ужурлуг бис — деп, райкомнуң бирги секретары Ч. Х. Ооржак илеткелиниң өгезинге демдеглеп чугаалаан.

Ук пленум шүгүмчүлел болгаш бот-шүгүмчүлелдиң байдалынга эрткен. Моон мурнунда эртип турган пленумнардан бир онзагай талазы чогум-на ында. Илеткел талазы-биле он ажыг кижи санал берген. Олар мурнунда ышкаш, даңзы ёзугаар эвес, а боттарының күзели-биле турун келгеш, кайда, ким болун ажылдан турарын, аттамгылазын боду адаарышаан, саналадыпкан. Пленумнуң ийиги онзагай чүүлү ол. Үшкү онзагай талазы — илеткелдиң шүгүмчүлел болгаш бот-шүгүмчүлелдиң байдалынга тургускыны. Ажык-чараныг чорукту барымдаалаан болгаш бар четпестерни аарыынга арганы эде тургустунуушкунуңуң туружундан айтыпаан.

Ам чамдык кылдыңган чүүлдерни көрөвил.

Эде тургустунуушкун талазы-биле районда калбарган ажыл улус ажыл-агыйының чамдык участоктарынга тодаргай эки өскерилелерни чедип алырын хандырган.

Бо чылдың бирги кварталында бүгү-ле үлетпүр бүдүрүлгелери продукция бүдүрер талазы-биле планын күүседилеп. Эрткен чылдың ол-ла үезинге деңнээрге ооң иниити хемчээли 6,2 хуу өскөй, күш-ажылдың бүдүрүктүүнүң өзүлели 3,6 хуу болган.

Чедишкинниерни оон-даа ынай уламчылап болур. Ол дээрге партия организацияларының организаксы болгаш политиктиг ажылды эде тургузуушкунуңуң негелделеринге дүүштүр чорудуп келгенин көргүзүп турар деп, санал берген эштер чөптүү-биле үнелээнер.

Ынчалзажок партия организациялары боттарының ажылының стиль болгаш методтарын коңчуг оожум эде тургузуп турар. Ук пленумга болган санал-оналардан мындыг түңнелди үндүрүп болур. Чижелээрге, партия райкомунуң чамдык кылдыстери ам-даа чогуурга-биле эде тургустунмаан. Кабинеттеринден үнмес, чүгле телефон-биле ажылдаар, саазын кырынга ажылдаар, ажыл-агыйларга, албан организацияларга мында-каан келир. Келе-даа, боттуг дуза эвээш. Ук шүгүмчүлел райкомнуң пропаганда болгаш агитация, партийжи-организастыг, кадр» ажыл-агый кылдыстеринге хамаарыжыр. Ындыг янзылыг кабинет сталинден үштүнар үе келген деп. «Тыва» совхозтуң партком секретары С. Соскур-оол, ВЛКСМ райкомунуң бирги секретары В. Яндай-оол шынгыы шүгүмчүлээнер. Ол кылдыстер оон ышнгыы түңнелди үндүрер.

Оон ынай көрөвил. Бо чылдың бирги кварталының планын № 1 АКМК бүгү көргүзүглер талазы-биле күүсеттирип. Ол чүнү көргүзүп турарыл? Ам канчаар ажылдаарыл? Чылдагаанны чүдел, четпестерден канчап үштунарыл? Ол айтырыгларга хамаарыштыр тодаргай хемчеглерни үнелээнер. Чүге? Ындыг айтырыг чайгаар-ла тургустунуп келир. Үениң, эде тургустунуушкунуңуң негелделеринге дүүштүр ажылдавайн турарын ол бүгү көргүзүп турар. Ындыг айтырыгны оларга салыр апаар.

Партия эге организацияларының эде тургустунуушкунга коммунист бүрүзү чогуур туружун тыпкан турарынга дузалаар, эш хуу талазы-биле негелделиг сүмезин бээр хүлээлгелиг. Бо ажылга партияның иштики демократизыының принциптерин удуртулга болдурза чогуур.

Бодунуң ажылын шүгүмчүлеччи ёзу-биле үнелевес, бар четпестерни ожаавас, херексевес, чедип алган чүүлдерниңге меңнээргеир, сеткил ооңургаар чамдык удуртукчулар амдаа бар болганда, ындыгларын негедеин күштелдиринниң эргежок чугулазын санал бергеннер демдеглээнивер. «Большевик» совхозтуң директору Б. М. Кара-Сал, райпо даргазы П. Х. Монгуш оларның болгаш өскелерниң-даа аттары пленумга үнүлээн. Олар оон чогуур түңнелди үндүрер, ажыл-агыйжы чорууп херек кырынга көргүзер дээш боттары эде тургустунмуваан, ажыл-агыйларның шиитпирлиг участоктарынче кол кичээнгейни углаар соруглга оларның мурнунда турун турар.

Партия организациялары четпестерге, меңнээргеир, сес-биле ажыл херек дүүшпес болур чоруктарга эптеш чок байдалды каяа-даа тургуспас болза, ажыл-херекке, кижиниң уган-бодалынга хандыг-даа эде тургустунуушкун болдунмас дээрэн билдингир. Тодаргай адрестиг, принципиалдыг шүгүмчүлел болгаш бот-шүгүмчүлел херек. Ындыг турбуже күрүнеңиң үлетпүр ажыл-агый (А. Донгак), «Большевик» совхоз (секретары тургаи К. Доржу) дээш ышкаш өске-даа ажыл-агыйларда чамдык парторганизациялар ол талазы-биле кошкак ажылдап турар. Хураалдар биеэгиле хевээр — шүгүмчүлел болгаш бот-шүгүмчүлел чок эртип турар. Ындыг хурал-суглаанын ажыы эвээш, өскелерге оон партийжи салдары куду. Оон ажыы-даа чок.

Социал-экономиктиг соруглаарны шиитпирлээр, сагыглагчурумну, корум-чурумну болгаш организастыг чорукту улам быжыглаар төлээде, масса-политиктиг ажылдың ролюн чаа деңнелче көдүрери чугула. Бо дугайында чугаа пленумга база шынгыы болган. Эрттирип турар лекция, беседалар, чангыс аай политхүннер амыдыралдан хоорук, аңаа-ла бир оюн-тоглаавыг көргүзүг хевирлиг. Цехтерге, бригадаларга, фермаларга, чонуң чурттап турар черинең аайы-биле тайылбыр ажылы сула чорун турар, харын-даа чамдык черлерде шуут чорбайн турар. Ынчангаш интернационалчыл, шериг-патриотчу болгаш атаксчи кижизидилгеже партия организациялары кичээнгейин бичии-даа сулаадып болбас ужурлуг дээрэн пленум негээн. Бо талазы-биле тодаргай хемчеглер саазын кырынга эвес, а херек кырынга боттанган турарын шнаа-ла чедип алыр.

Пленумнуң ажылынга СЭКП обкомунуң бюро кежигүзү, Тыва АССР-ниң Дээди Советиниң Президиумунуң Даргазы Ч.-Д. Б. Оидар киржип, чүве чугаалаан. Пленум киржикчилериниң кичээнгейин дараазында айтырыгларже ол угландырган.

Эде тургустунуушкуну улам ханыладыр. Даамдырган ажыл-херек дээш кижи бүрүзүнүң харыысалгазын бедидер, кичээнгейин ажыл-агыйның тугула участоктарынче углап, кадрларны шын шилип ап, оларны аңаа таарыштыр тургузар. Кабинеттен удуртур, телефон-биле, саазын кырынга ажылдаар чоруктан үштунгаш, коллективтерже, кижилер аразынче кирер. Чер болганга сагылга-чурумну, организастыг чорукту быжыглаар.

Чер ажыглалын, уксажыдылга ажылын экижидер төлээде, специалистернин ажылга харыысалгазын бедидер. Оорлаар, хулиганнаар чоруктун болур чылдагааннарын тодарадыр, ону болдурбас дээш партийжи кижизидилге ажылының дээштинн, оон салдарын күштелдирер.

Эде тургустунуушкуну улам ханыладыр, демократинны калбартыр, кадрларның харыысалгазын бедидер, партийжи ажылдың стиль, методтарын үениң негелделеринге дүүштүр чаартыр төлээде, чүнү кылырының, канчаар ажылдаарының хемчеглерин айтыкан доктаалды пленум хүлээп алган.

К. САТ,
Бистиң корр.

Саанчыларның ажы чымыштыг, берге дээрэнге кым-даа маргышпас. Ынчангаш оларның ажылын бичии-даа бол чигедир, саанчыларга таарымчалыг байдалдарны тургузуп бээр дээш республиканың чамдык совхозтарының удуртукчуларын бо айтырыгны чедишкинниг шиитпирлеп турарлар. Оларга Кызыл районнуң «Тиилелге» совхозунуң удуртукчулары база хамаарыжыр.

Совхозтуң төп сүт-бараан фермазында хөй кижи ажылдап турар. Оларны чугула хереглелдиң барааннары-биле ле хандырарының айтырыглары чогумчалыг шиитпирлеттинген. Олар ам аъш-чем бараакнары садыы алыр дээш совхоз төвүнче кирбестээн. Суурдан озалаш турар ол фермада аъш-чем магазинин ажытқан.

ЧҮРУКТА: садыгчы Ирина Монгуш, чанында — дузалакчызы Чечек Куулар.

О. ОХЕМЧИКТИҢ фотозу.

ЭКИЖИП КЕЛ ЧЫДАР

«Шекизээр» совхозтуң Сүт-Кажаа сүт-бараан фермазының коллективи эрткен 1986 чылда кошкак ажылдаан, сүт бүдүрер планын күүсеттээн.

Амгы үеде ук фермаңың коллективи эрткен чылдың четпестерин болгаш частырыгларын бо чылын катаптаавас дээш болуунуң ажылын эде тургузуп эгелээн. Бо күннерде мында мал ниитизи-биле 710 баш, оон иштинде 262 инектн саап турар. Саанчылар хүн бүрүде оргумаа-биле 1200 кг сүттү саап ап, күрүнеге дуужап турар. Бо чылын саар инектер бүрүн тургузу аамралда, сагбас инектерни чартык азыралда тургускан, оларны рацион ёзугаар чемгерип турар. Оларның ажаалда-чемгерилгезин эрткен чылдан экижээн, мал чемин чымчадыр хаймындыр цех ажылдап, кадыг чеминри — саваанны, сигенни чымчадып, хээндектеп малга берип турар.

Сүт-Кажаа фермазында ажылдап, чурттап турар кижилерниң амыдыралын экижидер талазы-биле элээн эки хемчеглер алдынган. Чижээлээрге, чоокта чаа мында аъш-чем магазинин, столовая, эмнелге салбырын ажыткан, дүнүлеп, ыяш-ногаан шагар-оътту, чашпанны, согуунаның сывын хөй болган чангыс чылдыг сигеннериниң бүрүлерин бээр.

Дагаа оолдарын өстүрүп турар үеде чамдык аарыглар база таваржып турар, ынчангаш дагаалар хоравр. Колдуунда соокка алыпкандан дагаага таарымчалыг байдалды тургуспаанлар, чемни эй-шаанда бербээминдер ижин аарын тыптыр. Күтүргүт аминокислотаның четпейн турарындан аарыг тыптыр.

Дагаа оолдары 10—40 хонуктарда зарымчаа болур. Дагаа оолдары чем чиксевес, тендирип кылаштаар, салаалары ыргаар, мага-боду сиридээр оон соонда шуут чемдеп үнер. Бир эвес дарый хемчээл албас болза, дагаа оолдары 2—4 хонгаш өлүп каар. Дагаа оолдары аарыазын дээш 7—8 хонуудан эгелээш антиоксидаттарны кижер: сантогин, дилудин 0,2—0,4 гр 1 кг чемге, Е, витаминин 30—40 мг хирени 1 кг чемге, A_1, $Д_3$, Е дек тривитаминин хереглеп болур.

Эмнелге профилактика кылырда кырынга эйтыкан препараттардан аңгыда селенит натрияны 0,1—0,2 мг 1 кг чемге берип болур. Аараан сегий бергенде 5—6 хонгаш селенитти берип болбас. Ижин аарыы шынары багай чемлеп, хирлиг сүттен тыптыр. Оон орнунга эки шынарлыг ажыг сүттү, творогту, сүттүң сарыг-суун ижиртир. Дөрт-беш литр сүтке 0,5 грамм марганецти холаап ижиртип болур.

Эмнелге профилактика үезинде мындыг эмнерни ажыглап болур. Левомицетинни 0,5 г, окситетрациклинни 0,2 г, сульфадиметизинни 0,5 г, фуразолидонну 0,2—0,6 г 100 баш дагаа оолдарынга сүтке азы чемге холаап, хүнде 1 катап бээр, эмнээр курузу 5—7 хонук, эргежок чугула болза 3—5 хонгаш катап эгелээр.

Дагаа оглуунуң ишти аарыазын, өөрүлдези эки болуунда дээш, мындыг чем антибиотиктерни биовитти, кормогризин, бацилихин 1 кг чемге 3—5 гр холуп берип болур. Бо бүгү антибиотиктер болгаш эмнерни дагаа оолдарынга бээрде мал эмчизиннин сүмезин дыннаары чугула.

Чагаа парлаттынмаза-даа

ЭМНЕЛГЕГЕ ХЫНААШ, САЙГАРГАН

Эмчи кижиниң бедик мозу-шынарлыг, харымсалгалыг болурунуң дугайында чагаа редакцияга келген. Сүт-Хөл эмнелгезинде эмчилер Чечек Бавуковна болгаш Мерген Борисович Давааларның аажы-чанында четпестерни автор бижээн.

Чагаада фактыларны Сүт-Хөлдүң район эмнелгезинге хынап, сайгарарынга республиканың кол педиатры В. П. Мочалов, кол терапевтиан Б. Г. Чубаров, кол акушер-гинекологу Л. М. Кок-оол, СЭКП райкомунуң ийиги секретары Д. К. Черлик-оол, пропаганда болгаш агитация кылдызының эргелекчизи М. Л. Саая олар киришкен.

Фактылар колдуунда бадыткаттынмайн турарын СЭКП Сүт-Хөл райкомунуң бирги секретары М. Ооржак редакцияже чоруткан харыызында дыңнаткан. Ында бижии турары болза:

«Эмчилер М. Давааның, Ч. Давааның олар чүгле боттарының сеткилинге таваржыр, эвээш болук кижилерни эмнээн туруп бергеп», «Эмчи Ч. Б. Давааның ажыг кижилерни оюп эртип турар, оларга эмчи дузазы көргүзерникиен үнээргедир, каржы-хажагай, эмнелгеге аар ажыг кижилер киргенде оларның төрелерди, дежурний сестралар чалаарга ынаавас» деп чагазының авторунуң бижээн чүүлдери бадыткаттынмаан.

Сүт-Хөлде «Дүрген дуза» чеңирер станцияның ораазында телефон дамчыштыр хууда айтырыгларга хамаарышкан чугаа кылганы дээш школа башкызы С. С. Монгушка эмчи Ч. Б. Давааның сагындырыг кылганының түңнелинде олар маргыжын, алгышкан деп, автор оон ынай бижээн. Ол бадыткаттынган. Ынчалза-даа эмчи Ч. Б. Давааның талазынган хой-ниити черинге башкы С. С. Монгушту бак сөглеп, дорамчылаваан. Бо талазы-биле башкының хомудалы чок.

Эрткен чылдың ноябрь 6-даан 7-же дүне дежурний эмчи М. Б. Давааның ажылче эзирик байдалдыг үнгенин хоойлу ёзугаар бадыткаан фактылар чок болуп турар. Ынчалза-даа «Дүрген дуза» станцизынга мичаан дежурныйлап турган фельдшер О. М. Шожал, диспетчер С. К. Монгуш, эмчи сестразы Г. Б. Кыртые олар дежурний эмчи М. Б. Давааның эзирик байдалдыг турган деп чугаалааннар. Ону кол эмчи О. Ш. Ондарга эртеникиде дыңнатканнар. А кол эмчи ол дынкадыгга хамаарыштыр М. Б. Даваага административтиг хемчег хүлээтпээнни тодаран. Ол-ла дежурныйлап турга «эмчи М. Давааның «Дүрген дуза» станцизынын ажылдакчыларынга чалчып, спирт быдаап ишкен», «М. Давааның ажыыже үнмээн күннерин кадайы Ч. Давааның ажылдаан кылдыр табельже киирип турар», «Кежээ алды шактан соңгаар эмнелгеже чалаарга кылбайдар, дыжыы үревецер. Мергенни база кыйыртпаңар» деп Ч. Б. Давааның дужаал берип турар» деп, авторнуң оон ынай бижээн чүүлдери шупту бадыткаттынмайн турар.

Ч. Б. Давааны партия кежигүнүүң кандидадынга киирип алыр дугайында партия райкомунуң кандыг-даа айтыышкыны турбаан. А ол бодунуң күзели-биле киргеп, эмнелгениң коммунистери боттарының ниити хураанга ону эрткен чылдың августа партия кежигүнүүң кандидадынга хүлээп алган. Бо талазы-биле хажыдыышкын чок.

Эрткен чылдың декабрь 31-де эмнелгениң бөлүк техниктиг ажылдакчылары брага кылып ишкени бадыткаттынган. Ону профэвилел комитединиң хуралынга сайгарып чугаалашкан турган. Оон үеделдээ чоланчы А. Монгушту 30 рубльге торгаан, ону куду төлевирлиг ажылче үш ай хуусаалыг шилчиткен, ажыл-агый эргелекчизи М. Күжүгеттиң ажылындан хоостаан турган. Бо тавырылгага эмчилер Чечек болгаш Мергеи Давааларның киржилгези чок болуп турар».

Пробажка сөс

АЖЫЛ ШАГЫН ҮНЕЛЕП КӨРЗЕ...

«Чер ажылдары» тудуг эргелелиинде Ю. И. Кузнецовтуң бригадазы «Тыва тудуг» трестиң севен ажыл чурттаар бажыңын көрдүнген хуусаазында — август айда дужаар соруглалыг. Бо хүнеерде бажыңның ханаларын дооскаш, кырын шып турар. Дузалал тудуг организацияларының ажылы шуудаан. Сантехниктер «ооргу кап-та келген. Инженер четкилери киирткеген. Ам шеверлекчилер долу күш-биле ажылдап кириптерлер.

Тудугнуң хуусазын уламдыктырар «аврыгдан» бир дугаар адырлып турарывыстың чылдагаанны — күш-ажылды шын организастап, ажыл шагын чеп ажыглаавышта. Кышкы, соок үеде-даа болза, материал бардыр, ийи-үш эзлчег-биле ажылдап турдувус.

Коллектив интернационалчы: орус, татар, кара халпак, грузин дээш кандыгда-даа нациның төлээлери бисте бар. Хоочун тудугжу Очур-оол Донгак, бригадир Юрий Кузнецов, мурнакчылар Эрес-оол Күжүгет, Александр Базыр болгаш өскелер-даа күш-ажылга ан сеткилдиг хамаарылгазы-биле ыш-оргунуң хүндүткелии чорлап алган.

Бүдүргүчүлүг ажылдарынга шаптыктап турар чамдык чүүлдерни ажыл эртери бистен негеттиниир турар. Мурнуку чылдарга дедиээрге, материал-биле хандырылга чүгээртээн.

Тудугжуларның ажылдаарынга таарымчалыг байдалдарны тургузарынче партия, профэвилел болгаш комсомол организациялары сагыш салыр болза эки. Иэит чемни объектиге эккелбейн турар. «Молодежное» кафеге чемненир дээш чеде бээрникиске, оочур хөй боор. Вагончиктерниң санитар байдалын экижидер чугула. Чаңгыс удаа экскурсия чорааныктан ацгы, кино, концерт, барбаин бис. Маргылаа бээ болбаан. Дыштанылга айтырынче четпес сагыш салыр турарын борта демдеглекседим. Салыг, эмчи хандырылгазын объектилерге-даа чүге организастап болбазыл?

Эргелелдин бригадаларының арааинда чарлыкка бригада чангыс эвес удаа тиилээн. Бирги кварталдың түңнели-биле мурнакчыларның одуруунче база катаа кирген. Тудуг-монтаж ажылдарының хемчээли 136 хуу. күш-ажылдың бүдүрүкчүлүг база ол хире күүсеттингеп. Апрель, май айларның онаалаарын бригада ажыр боттандырган.

А. ЕВТҮХОВ.

«Чер ажылдары» тудуг эргелелиинде прораб.

Специалист сүмелеп тур

КАНЧААР ӨСТҮРЕРИЛ?

Сөөлгү үеде бистиң республикада башкы чанныга дагаа өстүрериниче улуг ынчаңгейни салып турар. 1986 чылда Кызылдың күш фабриказы чонга 294 муң чаа чазылган дагаа оолдарын саткан. Дагаа оолдары бедик интенсивтиг өзер болгаш эки шынарлыг диетага хереглээр ыттерни берип турар. Ынчалза-даа бройлерлерге өскеп дагаа оолдары чүүрга төрүүр уксажыдылга дагаалаарга бодаарга, тударынга болгаш чемгерериниге улуг негелделиг. Оларны башкы чанныга тудуп өстүрериниге мыкыыт технологтуг параметрлерни сагыыр. Дагаанның чемненирниге ажыктыг чүүлдер: сүт, белоктар (протеин), аминокислоталар, үстер, углеводтар, витаминнер, улуг болгаш бичө будүмелиг азаменитилер ийиги шүүлүүн мага болдунуң организминиге хереглеттинип турар. Дашты-кы температура янзы-бүрү хөлүвеваларны организминиң чем хөлүштүрүдүнүнге салгарны чедирер. Чазылган дагаа оолдарын 30—32 градус чылыгта тудар. Оон соонда температураны хүшүүн-не 0,5—1 градус эвээжедир болгаш 30 дугаар хонуунда 20—22 градус, а 40 хонуунда 16—18 градус чедир эвээжедир.

**10 хонукка чедир дагаа оолдары боттарының мага бодуун чылдын шыдавас. Боттарының деңнезинин бүт ыырнга туда албас, ынчангаш хөй чылыг хереглээр. Бо үеде дагаа оолдары сооктан хораар. Аладанга өдээ курга-тураар ужурлуг, өдө бээрге дораан солуур. Ыяш чоңгуулуг, хирээндинин бичии ыяш хыр кезиит каан тараа савакныи аладанга чедир. Башгайгы 10 хонуктарының ниитизин сугнуң температуразы башкы иштинки температуразы-биле домей болур, ынчангаш дагаа чанныга сугнуу доктаамал тургузуар. Сүт чок болза дагаа 2—3 хонук иштинде өлүп болур. ынчангаш бир хүн 2 катап солуур. Сүт ижер аяктарын ыяш суг-биле чуур. Башгайгы 1—5 хүннерде бир литр сугга 15—20 грамм глюкозаны азы чигирни холуп бераа эки. Бир хүнаар суттартанының соонда 2 шак болгаш чемгерер. Комбикормуң шимарын эжижидер. Бир эвес комбикорм чок болза, соктап каан тараа хонуксазын, кукурузаны, арбайны, чиңге-тараапы, горохту берип болур. Соктап каан тараанның хемчээли 1—2 миллиметрден эртпес. Дагаанның рационунга малдан үнген чемнер: эт-сөөк-биле балык даларны чемниң бүгү деңнезинге 3—5 хуу болур ужурлуг. 16—20 хонуудан эгелеп кижиниң чемненген чемниниң артымын берип болур. Чем артынчыларын комбикорм азы соктап каан тараабиле холуп бээр. Оны кашаландырбас, шала невиг боору хүсенинг. Дагаага дустуг балык бербес, ынны эртпээр дустуг чемнер-биле чемгербес. дуска дагаа хораанаы бээр. Ынчалза-даа дагаага дус эртежок чугула. Неделяда 2 катап бир литрге 10 грамм дус каттан сугну бээр. Ынчан дагаалар бот-боттарын сокташпас болур. Дустуг сугну ижикпен соонда арыг сугну бээр. Баштайгы 6—10 хонуктарда чемгерериниге коңчуг оваарымчалыг болур. Чаш дагаа өстүрериниге зарижины (чүгле чаа, ажыг эвес) хайындырган бир чүүргааны 4—5 дагаа оглуунга, соктап каан чиңге-тараапы сүт хонуксаалыг бээр.

Чаш дагаанны иштинге чем болбазырадырынга сай негеттинер. 5—6 хонуудан мезен түрмек сайлыг эдээнии үрүп бээр. Дагаанның өскенинден сайлың хемчээли мындыг: 1—30 хонукка чедир 1—2 мм, 31-ден—90 хонукка 3—4 мм, 91—150 хонукка болгаш улуг дагааларга 4—7 мм сайны бээр. Дагаанын чипкен чеми эки чымчаары-биле сайны бээрн чугула. Ол болза чеминиң 0,5—1 хуузу болур. Неделя санында улуг дагааларга нормадан аңгыда (2 кг сай 100 башка оваштыр) сайны бээр.

Дагааларны бир дөрбелчин метр черге 1—30 хонуунда 25 башты, 31—60 хонуунда —17, 61—140 хонуунда —10, улуг дагааларны 5—6 башты тударт.

Бир башкын чемненир черинин хемчээли: 1—30 хонуунда—2,5 см, 31—60 хонуунда—5,61—120 хонуунда —8 см. Сүт болгаш чем бээр кормушкаларының белии: 1-ден—30 хонукка чедир 4—5 см, 31—150 хонукка—6—10 см болур ужурлуг.

Бир дугаар неделяда чаш дагаа оолдарынга 23 шак чырык херек, ийи дугаар неделяда 15 шак, 3-тен 18 неделяда 9 шак хереглеттинер. Сүт болгаш чем 1—30 хонуктарда кормушкаларга доктаамал турары эргежок чугула.

Дагаанның рационунга мынеральный витаминнер негеттинии турар. A_1, $Д_3$, Е, B_2, B_{12}, B_3, B_1, B_6. Аптекада садыл турар дрожжиде чартык витаминнерни ажыглап болур. 1—2 таблетканы 10—15 башка оваштыр соктаап сугга холуткаш, хүнде чангыс катап бээр. Дагаанын рационунга витаминнер хөй болуун дээш оларга ногаан шагар-оътту, чашпанны, согуунаның сывын, хөй болган чангыс чылдыг сигеннериниң бүрүлерин бээр.

Дагаа оолдарын өстүрүп турар үеде чамдык аарыглар база таваржып турар, ынчангаш дагаалар хоравр. Колдуунда соокка алыпкандан дагаага таарымчалыг байдалды тургуспаанлар, чемни эй-шаанда бербээминдер ижин аарын тыптыр. Күтүргүт аминокислотаның четпейн турарындан аарыг тыптыр.

Дагаа оолдары 10—40 хонуктарда зарымчаа болур. Дагаа оолдары чем чиксевес, тендирип кылаштаар, салаалары ыргаар, мага-боду сиридээр оон соонда шуут чемдеп үнер. Бир эвес дарый хемчээл албас болза, дагаа оолдары 2—4 хонгаш өлүп каар. Дагаа оолдары аарыазын дээш 7—8 хонуудан эгелээш антиоксидаттарны кижер: сантогин, дилудин 0,2—0,4 гр 1 кг чемге, Е, витаминин 30—40 мг хирени 1 кг чемге, A_1, $Д_3$, Е деп тривитаминин хереглеп болур.

Эмнелге профилактика кылырда кырынга эйтыкан препараттардан аңгыда селенит натрияны 0,1—0,2 мг 1 кг чемге берип болур. Аараан сегий бергенде 5—6 хонгаш селенитти берип болбас. Ижин аарыы шынары багай чемлеп, хирлиг сүттен тыптыр. Оон орнунга эки шынарлыг ажыг сүттү, творогту, сүттүң сарыг-суун ижиртир. Дөрт-беш литр сугга 0,5 грамм марганецти холаап ижиртип болур.

Эмнелге профилактика үезинде мындыг эмнерни ажыглап болур. Левомицетинни 0,5 г, окситетрациклинни 0,2 г, сульфадиметизинни 0,5 г, фуразолидонну 0,2—0,6 г 100 баш дагаа оолдарынга сугга азы чемге холаап, хүнде 1 катап бээр, эмнээр курузу 5—7 хонук, эргежок чугула болза 3—5 хонгаш катап эгелээр.

Дагаа оглуунуң ишти аарыазын, өөрүлдези эки болуунда дээш, мындыг чем антибиотиктерни биовитти, кормогризин, бацилихин 1 кг чемге 3—5 гр холуп берип болур. Бо бүгү антибиотиктер болгаш эмнерни дагаа оолдарынга бээрде мал эмчизиннин сүмезин дыннаары чугула.

М. ПАНАРИН.

Кызылдың күш фабриказының кол мал эмчизи.

«КҮШ-АЖЫЛДЫҢ ХООЧУНУ» МЕДАЛЬ БИЛЕ ШАҢНААР ДУГАЙЫНДА

Тыва АССР-ниң Дээди Совединиң

Президиумунуң Чарлыы

(Уламчызы. Эгези № 109 «Шында»).

КЫЗЫЛ ХООРАЙ

Мария Харитоновна Шрейер — № 9 аъш-чем магазинииң ажылчыны.

КЫЗЫЛ РАЙОНДАН

Александр Николаевич Бабкин — Суқпак ортумак школазыныц директорунуң өөредилге талазы-биле оралакчызы.

Михаил Матвеевич Балашов — Суқпак ортумак школазыныц башкызы.

Мария Николаевна Балашова — Суқпак ортумак школазыныц башкызы.

Аина Фёдоровна Ботова — районнуң холушкак бараан нар садыныц № 32 магазинииң эргелекчизи.

Мария Андреевна Горшакова — «Кызыл-1» АКМК-ныц шеверлекчизи.

Тамара Ивановна Динадова — курстатистиканыц районда информация-саналга бюрозунуң эргелекчизи.

Леонид Степанович Дударев — Чербиниң ыяш белеткээр пунктузунуң вулканизаторщиги.

Октябрина Тюлюшевна Дувей-Бады — Баян-Кол ортумак школазыныц техажылчыны.

Мария Емельяновна Дуровцева — районнуң холушкак бараннар садыныц № 2 садыг каттыжышкыныныц килдис эргелекчизи.

Анатолий Павлович Ермолов — «Суқпак» совхозтуң инек кадарчызы.

Сарыг-оол Эрексенович Иргит — Кунгуртуг ортумак школазыныц одакчызы.

Надежда Прокопьевна Куринкова — Элегес-Аксыныц сес чыл школазыныц башкызы.

Буруктаа Кенгелдеевна Куулар — Кунгуртуг ортумак школазыныц чанында интернаттыц ажылчыны.

Кувискаал Кюзюнович Куулар — Кунгуртуг ортумак школазыныц башкызы.

Борис Яковлевич Мизерных — Чербиниң ыяш белеткээр пунктузунуң чолаачызы.

Хөлчүкмаа Вайкараевна Нүрсат — Баян-Кол ортумак школазыныц башкызы.

Ранса Николаевна Пилипенко — Элегес-Аксыныц сес чыл школазыныц кижизидикчи башкызы.

Ворбак Санаевна Саая — «Суқпак» совхозтуң ажылчыны.

Зоя Ходутовна Чадамба — Кунгуртуг ортумак школазыныц чанында интернаттыц ажылчыны.

Семён Филатович Чернов — Чербиниң ыяш белеткээр пунктузунуң чолаачызы

Михаил Кирсантьевич Шакуров — Чербиниң ыяш белеткээр пунктузунуң чолаачызы.

Ары Байкараевич Шаңнаа — Баян-Кол ортумак школазыныц кижизидикчи башкызы.

Евгения Никифоровна Вебер — Тураниң № 2 ортумак школазыныц кижизидикчи башкызы.

Антонида Пантелеевна Коробейникова — Тураа хоорайныц № 2 ясли-садыныц повары.

Надежда Георгиевна Симонова — «Тураа» аңнырлыш ажыл-агыйының улуг бухгалтери.

Лидия Михайловна Смирнова — «Тураа» аңнырлыш ажыл-агыйының ажылчыны.

Даи-оол Дажи-Бильбиевич Ховалыг — Тураниң № 2 ортумак школазыныц башкызы.

(«Саян» совхозтан):

Виктор Иванович Астафьев — диспетчер.

Долума Салчаковна Боов — ажылчын.

Пётр Харитонович Иковников — газ-биле ажылдаар ажылчын.

Наталья Ефимовна Никитина — ажылчын.

Елизавета Ивановна Смирнова — столовая эргелекчизи.

Яков Михайлович Фогель — шаң эргелекчизи.

СҮТ-ХӨЛ РАЙОНДАН

Оскал-оол Атыкпаевич Куулар — Кызыл-Тайга ортумак школазыныц директору.

Вичелдей Дукун-оолович Ондар — районнуң төп эмнелгезиниң чолаачызы.

Хаваш Ожукпановна Ондар — эмнээшкин лабораториязының санитарказы. Ийме суур.

Докуй Кончуковна Ооржак — Кара-Чыраа ортумак школазыныц башкызы.

Бичии-кыс Лопсан-Дажыевна Сат — районнуң төп эмнелгезиниң санитарказы.

Хүрек Чөржекпеновна Ховалыг — Кара-Чыраа ортумак школазыныц башкызы.

(Сүт-Хөл» совхозтан):

Мадар-оол Оруспаевич Күжүгет — дарган.

Дадар-оол Кок-оолович Монгуш — салбыр эргелекчизи.

Кошкар-оол Медипович Монгуш — ажылчын.

Доңнакмаа Седен-Ламаевна Ондар — ажылчын.

Херел-оол Хүргүлекович Ондар — малчын.

Чимит-Доржу Аралдуевич Ондар — малчын.

Оржун-оол Шалдан-оолович Сат — малчын.

ТЕС-ХЕМ РАЙОНДАН

Анай Дожулдаевна Чыпсынаа — Ак-Эрик сууртда ясли-садтың ажыл-агый эргелекчизи.

(Самагалдай ортумак школазындан):

Мария Кыргысовна Бумбажай — башкы.

Вера Чоодуевна Монгуш — башкы.

Зоя Сояновна Нүрсат — башкы.

Седен-оол Сандый-оолович Оюн — башкы.

УЛУГ-ХЕМ РАЙОНДАН

Тамара Кирилловна Белугина — Шагаан-Арыг хоорайның № 4 ясли-садының эргелекчизи.

Тамара Никитична Неволина — «УТКА 25 чылы» ажылчын кооперациязының хлеб бышырар черинии ажылчыны.

Надежда Георгиевна Санарова — Шагаан-Арыг хоорайның № 4 ясли-садының кижизидикчи башкызы.

Александра Илларионовна Шульгина — «УТКА 25 чылы» ажылчын кооперациязының хлеб бышырар черинии ажылчыны.

ЭРЗИН РАЙОНДАН

(Ленин аттыг совхозтан):

Дугар Бюрбюевич Дармажап — малчын.

Маанчы Чончугурович Идам — инек кадарчызы.

Чудун Петрович Намчаа — малчын.

Даландай Кыргысович Норбу — малчын.

Тыва АССР-ниң Дээди Советиниң Президиумунуң Даргазы Ч.-Д. ОНДАР.

Тыва АССР-ниң Дээди Советиниң Президиумунуң Секретарының орунга В. ШАРАВИИ.

Кызыл хоорай, 1987 чылдың апрель 29.

КАЖАН-ДАА УТТУНДУРБАС

Кремльге курсант болур улуг алдар мээң үлүүнге оналашкан: эгезинде Кремльдиң Бирги пулемёт курстарынга, ооң соолунде — Бүгү-россияның Төп Күүсекчи Комитединиң аттыг Каттышкан шериг школазынга, а өөредилге доозулаган соонда командир болуп, сес чыл дургузунда аңаа ажылдаан мен. Курсантылаан турган үеэште шериг херээнге өөренип, чазак бажыңын болгаш Кремльди хары угда камгалап турдувус. Ол үеге чедир шериг эвес чораан кижи мен, ынчалзажок холга боо-чепсекти чангыс эвес удаа тудуп. Знаменка чанынга немецтерге, гайдамактарга, Донбасска деникинчилерге удур партизан болгаш ажылчын отрядтарның лаймичызы болуп чаалажып турган мен. А 1920 чылдың майда мени Кремльче өөредип чоруткан.

...Бистиң казармавыс улуг бажыңның ийиги каъдынга турган. Карантинниң өртээн соолунде ийи эжим: Павло Гетманский болгаш Григорий Скляренко-биле кады аңаа чедип келген мен. Делгем болгаш узун өрээлге солдат оруннар, ооң булуңнарынга улуг пулемёттар, соңгалар аразынга — ламчылар турган.

Салбыр командири Булычев бир катап бистерни Кремльдиң кудумчуларын, оруктарын көргүзүп турда. Ленин башкының дугайында дораан-на айтырып эгелээн бис. Улус Комиссарлар Чөвүлелиниң бажыңының чанынга ол бисти экелгеш, пролетар революциязының улуг баштыңчызы ында чурттап, ажылдап турарын чугаалады. Курсант Саша Халдын командирден мынча деп айтырган:

— А сен эш Булычев, Ленин башкыны көрген сен бе?

В. И. Ленинниң квартиразының чанында постуга турган үезинде ону көргенин салбыр командири чугаалады. Бистиң өөредилгевис болгаш албан-ажылывыс эки болур болза, Ильичиниң квартиразының чанынга болгаш Улус Комиссарлар Чөвүлелинге таңшыл албанын эртирип болурувусту тайылбырлады.

Элээн үе эрткенде взводтар аайы-биле бисти чыскаапкан. Курсантыларның канчаар кеттингенин хынап көрген соолунде, дежурный командирге рапортту бистиң командирибис берди. А старшинаның холунда бижиктиг саазы бар болду. Ол дыңзыдыр командылапты:

— Вөгүн, май он чедиде Кремльге таңнын албанын эрттирер курсантылар, мени дыңнанар!

Старшина уламчылап чугаалай-дыр:

— Үзэрби чедиги таңнын албаны эш Ленинниң квартиразының эжиниге турар: баштайгы эвлчег — Ручко, ийиги эвлчег — Звездин, үшкүзү — Волков.

Мээң фамилиямны старшинаның адаанын дыңнаан, кулаамга бүзүрээзэн мен. Сагыш-сеткилимниң өөрээнин чүү дээр! Чүрээмниң дүрген соккан даажы кулаамга илдең дыңналып турган.

Кежээкиниң чеди шакта Кремльче болук курсантылар чоруптувус. Таңнымылдарны дежурный командир устав ёзугаар дүрген-даа, чарашдаа хевирлиг солуштурду. Үзэрби чедиги таңнын албанынга шак ынчаар бир-ле дугаар туруптум. Ачамның адазы Чернигов чурттуг помещиктиң хөлечиги чораан, сезен харлыында, 1910 чылда өлген. Тараачыннар помещиктер-мөлчүкчүлер чокка чурттаар үе келир дээрзин ол билип чораан ирги бе? Ачам дээрге демир-орук ажылчыны кижи чораан. Ажылчыннар болза капиталистер чокка чурттаар үениң чедип келирин ол ыяптыг билип чораан. Тараачын хөлечиктиң оглунуң оглу делегейде ең баштайгы ажылчын-тараачын чазактың албан кылыр черинде үзэрби чедиги постуга туруп, партияның үндезилекчизин, Совет чазактың баштыңын камгалаар зас-кежиктиг болганынга өөрүүрүм аажок.

Спасск суургазының шагы кежээкиниң сес шак чартык чеде бергенин медээлеттир. Дараазында эвлчегниң таныылдары келгиже чедир чартык шак арткан.

Коридор ортузунда бир эжик ажыттына берди. Таныважым эр кижиниң кичээнгейлиг көрүп, хайгарап тур мен. Ол менче дүргени аажок базыпты. Солагай холунда солуннар тудуп алган. Көргеним-даа ышкаш.

— Документиңерни көргүзериң дилеп тур мен!

Демги кижи доктаай бергеш, менче кичээнгейлиг корбүшаан, айтырды:

— Силер мени таныыс силер бе?

— Черле таныыс-тыр мен!

— Документим бо ийин, хынап көрүңер—деп, ол эвиленди аажок чугаалаан, моңээ түтсуп берди.

Кичээнгейлиг көрдүм: эртирилге-документиниң солагай талазында таныырым фото-чурук. Оң талазында — Ленин башкының адын бижээн болду.

— Буруулуг болдум, эш Ленин, таныываан-дыр мен! Моорлап эртиңер—деп, чугаалаваш, ооң эрттирилгезин дедир ап бердим.

— Ажырбас, ажырбас — деп, Владимир Ильич чугаалап, хүлүмзүрүп турганын кажан-даа үнүс мен.

Сууганның шагы кежээкиниң тос шак болганын медээлепти. Мени курсант Звездин солаан. Кремльге мээң ең баштайгы таңнын албаным шак ынчаар эрткен: улуг баштыңчыны бир-ле дугаар көрүп, ооң-биле ужуражып, чугаалашканым ол.

Кремльге таанын албаны эрттирип турган үемде бир мындыг таварылганы база кажан-даа утпас мен. В. И. Ленинниң квартиразының чанынга бешки удаа таңнымылдап турганым ол. Владимир Ильич кабинединден үнүп келгеш, мээң чаным-биле эртип бар чораан, теңче дыка кичээнгейлиг көрдү.

«Кеттингеним багай ирги бе?» деп боданып, сестип турдум. Ильичиниң квартиразындан бажың ажылдакчызы Сысоева үгбай үнүп келди. Саазында ораан каан бир-ле чүвени соңга кастынынга салып каан, меңээ ооржум чугаалады:

— Таанымыл албанын хүлээдип бергеш, мону ап алынар!

«Во чүзү ирги» деп, патя кайгаан мен. Чурттап турган өрээлиниске келгеш, саазынны чазыптарывыска, кезип каан хлеб болгаш пирогтар бар болду. Курсант өөрүм магадап, өөрүп, улуг баштыңчыга хамаарыштыр ханы ынакшыл-биле чугааладылар:

— Владимир Ильич мону сенче чоруткан-дыр!

Владимир Ильич Ленинниң чугаазын, илеткелин хөй удаа дыңнаан мен. Чижээ, Коммунистиг Интернационалдың II конгреси 1920 чылдың июльда, III конгреси 1921 чылдың чайынында Кремльге болуп эрткен. Конгресс конгрессчилериниң делегаттарының камгалалыг курсантылар харылаан турдувус. Улуг баштыңчының болгаш делегейниң коммунистиг база ажылчын шимчээшкининиң шыгаранган хөй ажылдакчыларының чугааларын, илеткелдерин конгрессчер хуралдарының үезинде дыңнаан бис.

...1923 чылда мени Сибаштың 15-ки дивизиязынче томуйлап чоруткан. Ынчалзажок аңаа үр болбаан мен—ол чылдың майда мени Кремльче, ында школаже өөредилге батальонунуң үшкү ротазының командири кылдыр томуйлап чоруткан...

С. РУЧКО.

Монгуш Допчунович БИЧЕ-ООЛ

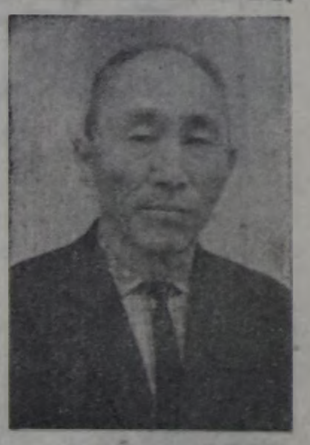

1934 чылдан бээр партия кежигүнү, улус өөредилгезиниң хоочуну, ТДЛТЭШИ-ниң эртем ажылдакчызы, РСФСР-ниң школазының алдарлыг башкызы Монгуш Допчунович Бичеоол 1987 чылдың май 10-да 78 харлап чораан мөчээн.

М. Д. Бичеоол 1910 чылдың январь 15-те Улуг-Хем районунда Адар-Төш деп черге ядыы малчын араттың ог-бүлезинге төрүттүнген. Ол бичиизинде-ле хөлечиктиң ядыы амыдыралын болгаан аар-бергe күш-ажылын биле берген. 1926 чылда М. Д. Бичеоол Кызыл хоорайга партия школазынга өөренип турган. 1927 чылда ону ССРЭ-же өөредири-биле чоруткан, аңаа ол ажылчын факультединде, ооң соонда Чоон чүктүң ажылчы чонунуң Коммунистиг университединде дооскан.

1933 чылда өөредилгезин дооскан соонда М. Д. Бичеоол Тываның улус өөредилгезиниң системазынга бодунуң күш-ажылчы, ажыл-чорудулгазын эгелээн. 1933 чылдан 1943 чылга чедир ол Кызыл хоорайның өөредилге комбинадынга башкылап болгаан директорлап, 1943—1945 чылдарда Тыва Арат Республиканың Чырыдыышкыны яамызының школалар кылдызыны эргелекчилеп, областың улус өөредилге кылдызының инспекторунга ажылдап чораан. Ол үш чыл дургузунда М. Д. Бичеоол областың партия школазынга башкылап келген. 1957 чылда СЭКП ТК-ның чанында Партияның дээди школазын бот-өөредилгебиле дооскан. 1959 чылдан бодунуң амыдыралының сөөлгү хүнеринге чедир М. Д. Бичеоол ТДЛТЭШИ-ниң эртем ажылдакчызынга ажылдаан.

М. Д. Бичеоол Тывага улус өөредилгезин хөгжүдерине улуг салыышкынны киргирген. Сураглыг тюркологтар А. А. Пальмбах болгаш Ф. Г Исхаков олар-биле кады элээн каш үндүрүлгелерин эртиктиг тыва дыл талазы-биле баштайгы өөредилге номнарын тургускан. Тыва дылдың бижик библестерге, 4 классха өөредилге номнарының автору, 6—7 класстарга тыва дылдың өөредилге номунуң авторунуң бирээзи, Кызылдың башкы училищезинге тыва дылдың баштайгы өөредилге номунуң автору боон чораан.

М. Д. Бичеоол тыва орфографияга, пунктуацияга болгаш лексикография талазы-биле сураглыг специалист чораан. «Тыва пунктуация», «Тыва чугаанның культуразы» деп номнарны, хөй чүүлдерни бижээн. Тыва орфографияның дүрүмүн ажылдап кылырынга, орфографтыг словарьны, а оң ышкаш Москвага парлап үндүрген орус-тыва болгаш тыва-орус словарьларыны, орус-тыва терминологияның үш словарьы, тыва дылдың таймылбыр словарьының картотеказын тургузарынга киржип чораан.

М. Д. Бичеоол күш-ажылга чыпа, ак сеткилдиг, принципиалдыы-биле онзаланыш чораан.

Улус өөредилгезинге ачы-хавылазы дээш М. Д. Бичеоолга «РСФР-ниң школазының алдарлыг башкызы» хүндүлүг атты тывыскан. Анаа «СЭКП-ге 50 чыл болганы дээш» демдекти тывыскан. ССРЭ-ниң беш медальдарыбиле, РСФСР-ниң Дээди Советиниң Президиумунуң, Тыва АССР-ниң Дээди Советиниң Президиумунуң, ТАР-ның Бичее Хурал Президиумунуң болгаш Сайыттар Чөвүлелиниң, ВКП (б) Тыва обкомунуң болгаш облүүскомнуң Хүндүлел бижиктери-биле, К. Д. Ушинский медаль-биле шаңнаткан.

Монгуш Допчунович Бичеоолдуң, коммунистиг, улуг ажыл-ишчиниң, бичеткилдиг болгаш сагыш човаачал эштиң дугайында чыриткылыг тураскаал бистиң чүректеринде кезээде артар.

Г. Ч. Ширшин, Ч.-Д. Б. Ондар, В. Е. Сераков, А. К. Кандай, Ш. Д. Ооржак, Б. П. Синицов, Д. К.-Х. Ооржак, К.А. Масиев-оол, П. Д. Дамба-Хуурак, Ю. Л. Арапчын, Н. С. Конгар, С. Д. Киров, Д. А. Монгуш, М. Х. Маннай-оол, Б. И. Татаринцев, Х. О. Ондар, Х. А. Анчима-Тока, Т. Ч. Норбу, А. А. Алдын-оол, О. А. Толгар-оол, В. С. Шаравии.

ДУРЖУЛГАЗЫН ӨӨРЕНМИШААН

Райкүүскомнуң социал хандырылга кылдызы 43 улус организациязының база совхозтарыны харылаар. Ажылыска Ленинград хоорайның Московский, Гагарин районнарның социал хандырылга кылдыстеринiң дуржулгазын ажыглап келген бис. Ында кол-ла чүве—пенсияже үнер хамаатыларны ийи чыл буруңгаар даңзыга алыры, ол организацияларда профэвилел комитеттеринде пенсия комиссияларының ажылын анализтеп көөру.

Бистиң районда тос комиссия профкомнарда тургустуңган. Оларның ажылын анализтеп көрүп келген. Ындагыа райпо, районо болгаш «Тыва» совхозтуң комиссияларының ажылы сула.

Чамдык кадр кылдыстеринiң инспекторлары боттарының ажылынга харылсалгазы кошкак болуп турар. Чижээлээрге, «Тыва» совхозтуң удуртукчулары болгаш профэвилел комитеди хамаатыны П. К. Куулары эрткен чылдың март дөртте пенсияже чорудуп турары-биле үнелеп, мактап турарынга өөрүүр апаар. Кожавыс Ак-Довурак хоорайдан, Кызыл-Мажалыктан кээп, хлеб садып ап турарлар база хөй.

Тээли суурда аныяк коммунист Белекмаа Хертектиң эргелекчилээни пекарияның бажырган хлевинге хамаарышкыны үнелеп ындыг.

Хлеб бажырып он ажыл чыл ажылдаан, ам оон эргелекчизинде дөрт чыл ажылдап турар Белекмаа Севээн-ооловна болунуң коллективиниң ажыл-ижиниң дугайында күзелдин-биле мынчаар чүгаалады:

— Хлеб бажырар черде үш өөлчег ажылдап турар. Олар аразында социалистиг чарыштың мурнуку одуруун пекарня өөлеп турар. Ынчангаш олар кылыгларны ам-даа көөрүлдеп турганывыс. Чарыштың түңнелин кварталдап үндүрүп, тиилекчилерни шаннап-мактап турар. Социалистиг чарыштың мурнуку одуруун Степан Чечектиң улурткан өөлчээ доктаамал өөлеп турар. Эки ажылы дээш бо өөлчегте коммунистиг күш-ажылдың коллективи деп бедик атты каш чыл буруңгаар-ла тывыскан. Үк коллективте ол адынга төлептиг болуп, ай, квартал болгаш чыл планнарын сөөлгү чылдарда үргүлчү долдур болгаш ажыр күүседип келген. Хлеб бажырыкчызының ажылы ындыг-ла белен эвес. Үргүлчү бедик температуралыг, изиг черге ажылдап, хонукта 4 тонна 200 кг хлебти бажырып, хереглекчилерже чорудуп турары дээрге-ле, ажылдың берге чымыштының иледеп турар. Мурнуку чылдарда биске кээп турган долганның шынары багай боон турганындан, чамдыкта бажырган хлевинистиң шынары чогуур негелдевиске дүүш. пейи тургулаан. Ам багай шынарлыг долган албаттаа бис. Ынчангаш хлебтиң шынары база экижээн.

Моон мурнунда олар үгле хлеб бажырып турган болза, бо чылдың эгезинден булочка кылыгларын база бажырып эгелээн. Булочка бажырар тускай өөлчегни немей тургускан. Аңаа чурттакчы чонунуң негелдези улуг. Ынчангаш ол кылыгларны ам-даа көөрүлдеп бажырар хемчегларин алыр деп турар.

Коллективтиң кежигүннерин ажылга негелделиг, бөдүүн, биче сеткилдиг эргелекчизин Белекмаа Севээн-ооловнаны хүндүлээрлер. Ол үгле онаашкан ажылынга кызымак эвес, хөй-нинти ажылдарынга база идепкейлиг киржип турар. Ол аныяктарның чоок өөнүү, дагдыныкчызы. Ажылдап келген үезинiң дургузунда хөй аныяктарны хлеб бажырарынын чажыттарынга өөреткен, оларны ам-даа өөредип, үнелиг арга-сүмезин берип, практиктиг дузаны көргүзүп турар.

Белекмаа Севээн-ооловна ам үш чыл улаштыр район Советиниң депутадынга соңгуткан. Соңгукчулар-биле ужуражылгаларны эрттирип, оларга отчеттарны берип, кирген чагыларын күүседир талазы-биле чогуур хемчеглерин ап келген. Ол районнуң херээженнер чөвүлелиниң актив кежигүнү. Эки ажылы дээш. 1978, 1980 чылдарда социалистиг чарыштың тиилекчизи деп көрек демдектери-биле оон ангыда Респотребсоюзтуң, райкүүскомнуң, райпо баштаар черинiң хүндүлел бижиктери-биле хөй удаа шаңнаткан.

Райпода коллективтер аразында калбарган социалистиг чарыштың мурнуку одуруун пекарня өөлеп турар. Бо коллективте үр чылларда ажылдаан, байлак арга-дүржулгалыг күш-ажылдың хоочуныры-дыр. аныяктар-даа ажылдап турар. Олар бир эп-сеткилдиг, үениң негелдезинге дүүштүр кижи бүрүзү бодунуң ажыл-ижин эде тургустуңуп, дүргелээшкин өзугаар ажылдап турарлар. Онаашкан ажыл-херээнге өө-харылсалгалыг мурнакчыларга өөлеп мастерлери Степан Чечек, Раиса Үнгүл, хлеб бажырыкчызы Аля Хомушку, булочка бажырыкчылары аныяк коммунист, Тээли кодээ Советиниң депутады Раиса Ортаат, Чечек Очур, одакчы Кызыл-оол Сапоги болгаш оон-даа өскелеө хамаарыжыр.

Коллектив бо чылдың бирги кварталының планын 110.7 хуу күүседип, бүдүүрүп турар продукциязының шынарын экижиткени дээш пекарияны цехтер, өөлчеглер бригадалар аразында социалистиг чарыштың тиилекчизинге санаап, күш-ажылчы алдар тугун кодүрген.

Хлеб бажырыкчыларының найыралдыг коллективинде күш-ажылдың сагылга-чуруму бажыккан. Кижи бүрүзү ниити коллективниң чедишкиннери дээш бир демниг, чангыс ай күзел-соруктуг ажылдап турар. Олар политөөредилгеже шулту хаара туттунган, хөйниити ажылдарынга, шефтерге идепкейлиг киржип турар. Уран чүүлге болгаш спортка хандыкшылдыглар өвээш эвес. Ылаңгыя эргелекчи Белекмаа Севээн-ооловна бот-тывынгыр уран чүүлдүң идепкейлиг киржикчизи. Концерттерге оон гаалаачыг, хоюг кылдыр ыллаарын көрүкчүлер магадаар.

Пекарня коллективи Улуг Октябрьның 70 чыл оюн төлептиг күш-ажыл-биле уткуур дээш улам күжениишкинниг ажылдап турар.

И. СЕДИП-ООЛ.

ДЕЛЕГЕЙ МЕДЭЭЛЕРИ

МООЛДА

УЛАН-БАТОР. СЭТА-ның корреспондентизин Ким Болдоконовтуң дамчытканы болза: моол чер ажылдакчылары часкы тарылганы эгелээн. Тараа культураларын 800 муң ажыг гектар черге тарыыр. Орай дүшкеи час часкы тарылганы эң-не тарымчалыг агротехниктиг хуусаада чорударынга оныа харылсалгалыг болуруи негеп турар.

Ажгы часкы ажылдың онзагай чүүлдери мурнунда турганындан хөй тараа шөлдеринге хөрзүнүү болбаазырадып кылырының интенсивтиг технологиязын ажыглаары болур. Бир эвес эрткен чылның чаа арга-биле болбаазырадып кылган чедиг муң гектар черге тараа, картофель болгаш ногаа культураларын өстүрүп турган болза, ам 30 муң гектар черге тарып өстүрер. Оон-биле кады механизаторлар келир чылдың дүжүдүнге интенсивтиг технология-биле 60 муң гектар черге чайгы чер айдарылгазын чорудар.

Эрткен чылдың дуржулгазы интенсивтиг технологияның бедик ажыктыын көргүскен. Анаадазы-биле деңнээргe, гектар бүргүзүге тараа культураларының немелдези 7 центнер болуп, продукциянның бот-үнези элээп кудулаан, гектардан-на ырыг оруга 300 тугрикке деңнешкен.

АФГАНИСТАНДА

КАБУЛ. (СЭТА). Пактия провинциянның администрativtиг төвү Гардедеж хоорайга болгаш Баглан провинциянга Андараб уездизинге Афганистанның пушту аймактарының джиргазы болган. Аңаа национал эң-тежиляге политиказын боттандырып чорудар болгаш мурнунда Кабулга афган удурлулгага аймактарның джиргазының берген хүлээлгелерин күүседир талазы-биле айтырыгны чугаалажып көргеи. Аймактарның төлөөлекчилери күрүнеиң ажыл-хемчилиин чаа арга-биле болбаазырадып кылган чедиг муң гектар черге тараа, картофель болгаш ногаа культураларын өстүрүп турган болза, ам 30 муң гектар черге тарып өстүрер. Оон-биле кады механизаторлар келир чылдың дүжүдүнге интенсивтиг технология-биле 60 муң гектар черге чайгы чер айдарылгазын чорудар.

Эрткен чылдың дуржулгазы интенсивтиг технологияның бедик ажыктыын көргүскен. Анаадазы-биле деңнээргe, гектар бүргүзүге тараа культураларының немелдези 7 центнер болуп, продукциянның бот-үнези элээп кудулаан, гектардан-на ырыг оруга 300 тугрикке деңнешкен.

Улустарның болгаш аймактарның херектериниң талазы-биле министр Сулейман Лавек Баглан провинциняга болган митингиге чүве тугаалаваш, улус-демократтыг партияның болгаш АДР-ниң чазаанның чуртка тайбынны тургузарынче угланган национал эптежилгеже угланышкынын афган улустуң деткиринiң эргежок чугулазын онзалап демдеглээн.

МИНИСТРНИҢ МЕДЕГЛЕЛИ

ОТТАВА. «Канаданың Арктикада тускай догуннаан эргезин камгалавары-биле» суг аданга чоруур 10—12 атомнуг хемелерни садып алыр талазы-биле Канаданың чазаанның шиитпири-биле холбаштыр бодунуң таварымнайын турарын илереткен АКШ-тың администрациязының төлөөлекчилеринге Канаданың камгалал министри Перрин Витти шыңгыы ойтур шаңнышкынны берген. «Камгалал талазы-биле Канаданың политиказын Вашингтонга эвес, а Оттавага тодаргайлап тургузар болгаш ол канада улустуң эргеажыктарынга дүүшкен болур» деп П. Витти медеглээн.

Соңгу-барыын өдүгге Оттаваның тускай догуннаан эргезин хүлээп көөрүнден ойталаанындан үнген ол өдүгмүң тускай эргезинiң дугайында АКШ болгаш Канаданың аразында маргылдаа дугайында чугаа боон турар. Эрткен айда президент Рейганның Оттаваже албанның аян-чоруунуң үезинде АКШтың администрациязындан бодунуң эргелерин хүлээп көөрүн Канада чедип ап шыдаваан. Ол аян-чоруктун соонда Канаданың даштыкы херектер министри Джозеф Кларк Канаданың тускай догуннаан эргезинге ең-не улуг эймыл АКШ-тан үнүп турар деп медеглээн.

Канаданың суг аданга чоруур атомнуг хемелер флодун садып алыр деп турарын «НАТО-нуң камгалал соруглаарын боттандырып чорударын хандырары» эвес, а Канаданың соңгу чүгүнүң айыыл чок чоруун хандырары болганда, АКШ-тың администрациязының төлөөлекчилери бодунуң «сагышсырап» турарын илередиринче далашканнар деп, Канадиан пресс агентилел лампчыткан.

НЬЮ-ЙОРК. «Нью-Йорк таймс» солунуңуң дыңнадыы турары-биле алырга, Канаданың арктика архипелагының районунда өдүглерге ооң тускай догуннаан эргезин Каттышкан Штаттар хүлээп көрбейн турарын Пентагонуң улуг дужаалдыг төлөөлекчизи бадыткаан. Суг аданга чоруур америк хемелер ында Канаданың чазаанның чөпшээрелин албайн чоруп турар деп, солуи демдеглээн.

(СЭТА).

Чоокку Чоон чүк чуртта байдалга турасказаган «Экспресс» дээр неделя санында үмер француз политиктиг журналдың картында чурукта «Ливан: хүн бүрүнүң халавы» деп бижээн.

Ол журналдың Ливанда байдалга соңуургалы таварылга эвес. Ливан черде взраиль пайынызрактарының эзлчеглиг кем-херек үүлгелиглериниң дугайында мезээлер келбейн турар хүн барык чок. Ливан тайбың суурларже муң-муң снарядтар дүжүп, хоорайларны болгаш кодээ суурларны вратаязмы-биле боолап турар. Үжел чиидиишкиннер болгаш хоруглаашкыннар Бекаа шынаазының мурнуу районнарында хүн бүрүнүң болуушкуну болу берген. «Мурнуу Ливанның армиязы» дээр чалча шериттиин хөлеэзилекчилери кодээ суурларже шургуй кирип, аңаа хыдыышкыннарны чорудуп турар. Барыын Бейруттуң мурнуу районнарында палестин лагерьлерде байдал тайбың эвес болуп артпышаан.

Ливанче Израильдиң халдаашкынының уламчылап турары бүгү араб делегейниң киленээшкинниин, делегейниң хөй-ниитизиниң таламында шыгыы бүрүү шаңнышкынны болдуруп турар.

Ол чуртта айтырыгны тайбың шиитпирлээриниң талалакчылары израиль шериглерни доп-дорааи үндүрериң, Ливанниң национал тускай догуннаан эргезин бүрүн катап тургузарын негеп турар.

СЭТА-ның фотохрониказы.

АНЫЯК МӨГЕНИҢ ТИИЛЕЛГЕЗИ

Ада-чурттуң Улуг дайынынга совет улустуң Тиилелгезиниң 42 чыл ооңга тураскаатқан спортчу маргылдаалар Кызылга органнзастыг эртилээн.

Пролетариаттың улуг баштаңчызы В. И. Ленинге база Кызыл партизаннарга болгаш Ада-чурттуң Улуг дайынынга мөчээн маадырларга тураскаалдарга хоорайның ажылчы чоннары, дайынның болгаш күш-ажылдың хоочуннары, партия, совет ажылдакчылар база Кызыл гарнизонунуң дайынчылары, пионерлер, студентилер чечектер салышкынынга киришкенер.

Хүндүлүкүнүң ийи шак чедип турда, Культураның болгаш дыштанылганың Н. Гастелло аттыг парыгында «Хүреш» стадионунга хоорайның ажылдакчылери, валчылар долдуп олурупканнар. Стадионуң таларында совет спорт ниитилелдеринин туктары салгын айны-биле киискип турган. Рэдиода тыва улустуң ырлары, сыгыт-хөөмей чаңгыланып, дыштанган чоннуң сеткилиниң мурнунда Тыва АССР-ниң Дээди Советиниң докгаамал комиссиязының хуралындан репортаж. 18.55— «Соңгуллалардан соңгулдаларга чедир». Чер-чер Советтерниге соңгулдаларга белеткел дугайында. 19.25 — Медээлер. 19.35 — «Азия төвү». Үндүрүлгеде: Медээлер. «Коммунист болгаш үе». «Дужаар объектилерни — чогуур үезинде». 19.20 — Делегей байдалының дугайында бесела. 19.30 — Док. фильм. 19.40— Медээлер. 19.50 — Чарлалдар, реклама.

МОСКВАДАН

20.00 — «Тамчыктыг удуңар, чаштар!». «Тобиаш». Мультфильм. 20.15 — Кадык болурун күзезиңге. 20.30 — «Улдис Мартинсонуң чайы». 21.00 — «Үе». 21.35 — 23.10 Даштыкы фильм экраны. «Бир-ле катап часкы кежээ».

14. ЧЕТВЕРГ

БИРГИ ПРОГРАММА
МОСКВАДАН

7.00— Эртенги гимнастика. Мультфильм. Музыка. 7.30 — «Үе». 8.15 — «Бистиң завод клувубуда». 8.40— «Орук кыдында оолдар». Уран-чечен телефильм. 2-гы, 3-кү серияларды 10.40—10.45 —Медээлер. 16.00 — Медээлер. 16.15 — Док. телефильминиң башгайы көргүзүүү. 16.45—«...Он алды харга чедир болгаш оон улуг назы». 17.35 — Философия талазы-биле беседалар. «Кижи фактору: идеп-кейжилериниң оруктары». 18.15—Бистиң садывыс. 18.45 — Бөгүн делегейде. 19.00 — «Кижи болгаш хоолүү». ССРЭ-ниң чиңгине прокурорунуң орлакчызы О. В. Сорокл дамчыдыгарга киржир. 19.30 — Күрүненип Н. Оспов аттыг үлегерлиг оруг улус оркестриниң концерти. 20.00 — «Орук кыдында оолдар». Уран-чечен телефильм. 3-кү серия. 21.00 — «Үе». 21.35 — «Камера делегейге көрүп тур». Европада, АКШ-та, Латин Америкада чурттап турар нанпст кеч-кем үдүрткилериниң дугайында 22.35 — Чадаг-тергеге делегей маргылдаалары. ГДР-деп дамчыдыгга. 22.55 — «Мээң акым Мауглим». Музыкалыг фильмиин башгайы көргүзүүү. 00.00—00.25 — Бөгүн делегейде.

ИЙИГИ ПРОГРАММА
МОСКВАДАН

8.00 — Эртенги гимнастика. 8.15 — «Могилев» Док. телефильмиин башгайы көргүзүү. 8.35; 9.35 — Нинги биология. 10 класс. Биотехнология дең үүл. 9.05; 13.35—Испан дыл. 10.05 — Совет уран чырага. Б. П. Пророков. 10.35; 11.40 — Зоология. 7 класс. Бойдуста кампалежге. 11.00 — Д. Кугультинов-тун поэзиязы. 11.30 —«Аныяк электротехниктериниң эр-тем-техниктиг чагаалыгазы». Эртем-тайылбырлыг фильм. 12.05 — «Бир-ле катап часкы кежээ». Уран-чечен фильм. 14.05 — 14.10 — Медээлер. 18.00 — Медээлер.

КЫЗЫЛДАН

18.15 — «Үе-тергеем». Аныяктарга программа. Аныяктар айтырыгларының талазы-биле ССРЭ-ниң Чечпеткиг Күштериниң чемпионуму, Красноярскиден келген студент Роман Моңгуш база чараш хүрешкен.

Сөөлгү салыг муриунда дөрт мөге артқан. Оларның ийизи — Анатолий Буткуу болгаш Михаил Дулдуй Сүт-Хөлдең келген. «Шамбалыгдан» В. Моңгуш база Чадаананың спорт школазының тренери. Аныяк мөге Маадыр-оол Моңгуш. Ол салыгда В. Моңгуш—А. Буткуунуң, а М. Моңгуш — М. Дулдуйну түс-түзүнде октаан. Арткан ийи мөгениң кайызы шүүлгүлү? Чамдыктары В. Моңгушка, өскелери аныяк мөгениң тиилелгелиг болурунга идеген, 15 муң кижи олурар стадионуң бүгү көрүүлериниң сагыш-сеткили дүвүрей турган. Маңаа үр хүрешкениң үсөөнда ийи мөгени хенчуштыртыпкан.

Каймынмын-даа күш-шыяғы харыысырап, бот-боттары кайлыг-даа арга ажыглап чадашкан. Түнелиниде 19 харлыг мөге сөөлгү күжүн үндүрүп турган, удурланыкчызын бодувче чыыра тырткаш, ол талакы буду-биле «муидургаш» октаан.

Аныяк мөге Маадыр-оол Моңгуш эртеп чылын оруктмак школаны доозкан. Моон мурнунда чыл дарда шоолуг хүрежип чорбаан-даа болза, бо маргылдаага эки белеткелдинип кергүзүп, көрүүлериниң сонуургалын болгаш хүндүлелиин чаалап алган. Эш-өөрү, спортчулар, көрүүлер аңаа байыр чедирип, оон-даа эки хүрежирин күзээннер.

Чараш девиг дээш Кызыл райониуң мөгези Алексей Моңгуш, эң эки солан-шудан дээш Сүт-Хөлдең Сыын-оол Күжүгет, эки мөге салыкчызы дээш «Кызыл үлегер тудуг» эргелиниң ажылчыны Артур Моңгуш олар тускай шаналарыны чаалап алганнар.

Дайынның болгаш күш-ажылдың хоочуннары тиилээн болгаш шаналдыг черия эглээн мөгелерге «Үлегер белектерни, хүндүлүг биижиктерни тывысканнар.

Тыва АССР-ниң Күш-культура болгаш спорт талазы-биле күрүне комитединиң 64 мөгениң хүрежин эки деңнелге организастаан, көрүкчүлериниң болгаш мөгелериниң үнелелин алганнар.

В. КАРА-САЛ.

ЧУРУКТАРДА: алдан дөрт мөгениң девиг: шүүлген мөге М. Моңгуш: мотокросска Тыва АССР-ниң бирги черии дээш ажыг маргылдаанын стартында.

Авторлуң фотолары.

ТЕЛЕВИДЕНИЕ

МАЙ

12. ВТОРНИК

БИРГИ ПРОГРАММА
МОСКВАДАН

7.00 — Эртенги гимнастика. Мультфильм. Музыка. 7.30 — «Үе». 8.15— М. Чайковскай ойнаар (виолончель). 8.35—«Орук кыдында оолдар». 4 сериялыг уран-чечен телефильминиң башгайы көргүзүү. 1-гы сериязы. 9.35 — «Ургуларга диригамыдыралың дугайында». 10.05— «Бистиң кожавыс». Док. телефильм. 10.35 — 10.40 — Медээлер. 16.00 — Медээлер. 16.15 —. Улуг кижилер болгаш ургулар. Док. фильмнер. 17.00 — Хөлүг стартлар. 17.45 — Ф. Шопенниң мазурказларын РСФСР-ниң алдарлыг артизи В. Горностаева күүседир. (фортепиано). 18.15 — «Амгы үе болгаш литература». ССРЭ-ниң Чогаалчылар эвилелиниң пленумунуң дугайында. 18.45 — Бөгүн делегейде. 19.00 — Док. телефильминиң башгайы көргүзүү. Вьетнам Социалистиг Республикасының амгы үезининң дугайында 20.00—«Орук кыдында оолдар». Уран-чечен телефильм. 1-ги сериязы. 21.00 — «Үе». 21.35 — «Журналистер телековрүү. ССРЭ—АКШ. 22.45 — Бөгүн делегейде. 23.00 — Степан Шакарянның джаз композициялары. 23.20 — 23.50 — Чадаг-тергеге делегей маргылдаалары. ГДР-деп дамчыдыгга.

ИЙИГИ ПРОГРАММА
МОСКВАДАН

8.00— Эртенги гимнастика. 8.15 — «Улуг салым-чолдуң хоорайы». Док. фильмиин башгайы көргүзүү. 8.35. 9.40 — Бойдуң эртеми. 2 класс. Колхозта час. 8.55 — «Өгбегер чедиш». Эртем-тайылбырлыг фильм. 9.10; 13.45 — Француз дыл. 10.00 — С. Гудзенконуң поэзиязы. 10.35; 11.40— Информатиканың болгаш синалга техниканың үнелешкиннери. 9 класс. Физика курсуундан болаттылар болаарының алгоритмнери. 11.05 — Оруг чуттаа. 12.10— «Сору». Уран-чечен телефильм. 14.15 — Медээлер. 14.20 — 15.05 — Эстетиктиг кижизидилге. Телевидение сээн чүүлдүң бир хевири. 18.00 — Медээлер.

КЫЗЫЛДАН

18.15 — Ургуларга фильм. 18.45 — «Октябрьның сорулгазы болгаш ажыл-ишчилер Улуг Октябрьның 70 чылынга. 19.15 —«Азия төвү». Үндүрүлгеде: Медээлер. «Дүргелээшкинниң угланышкыны-биле». «Час 87». 19.35—Док. фильм. 19.45 — Медээлер. 19.55 — Чарлалдар.

МОСКВАДАН

20.00 — «Тамчыктыг удуңар, чаштар-». «Хөглүг гном». 20.20—Бут бомбүүнүң допчулалы. 21.00 — «Үе». 21.35 —, 23.35 — «ХТК-87». Чартык түңнел. Уралдың политехниктиг институдунуң болгаш Москвавың химия, технология институдунуң студентилери ужуражыр.

13. СРЕДА

БИРГИ ПРОГРАММА
МОСКВАДАН

7.00— Эртенги гимнастика. Мультфильм. Музыка. 7.30— «Үе». 8.15 — А. Васильевтиң ниити ыр чогаалдары. 8.40 — «Орук кыдында оолдар». Уран-чечен телефильм. 1-ги, 2-гы сериялары. 10.40—10.45 — Медээлер. 16.00 — Медээлер. 16.15 — Үе-чергениң портреди. Док. телефильмнер. 17.00 — «Автограф». Үстүкү класстар өөреникчилериниге литературулуг викторина. 18.15 — Эртем болгаш амыдырал. 18.45 — Бөгүн делегейде. 19.00 — Делегей болгаш аныяктар. 19.35—«Олсекодов шивээ». Чаартыкчыларның ажылының дугайында эртем-тайылбырлыг фильм. 20.00—«Орук кыдында оолдар». Уран-чечен телефильм. 19.45 — Совет ыр концерти. 20.00—«Орук кыдында оолдар». Уран-чечен телефильм. 2-гы сериязы. 21.00 — «Үе». 21.35 — «Прага чалы-87». Делегейниң музыка фестивалының ажыдыышкыны. ЧССР-деп дамчыдыгга. 23.15 — Бөгүн делегейде. 23.30 — 00.00 — Чадаг-тергеге делегей маргылдаалары. ГДР-деп дамчыдыгга.

ИЙИГИ ПРОГРАММА
МОСКВАДАН

8.00 — Эртенги гимнастика. 8.15— «Чуңу тарып алыр сен...». Док. телефильминиң башгайы көргүзүү. 8.35 — Уран чуруга. Казстап чуруунуңуң уран ергалары. 9.20; 13.40 — Немец дыл. 9.50 — «Повар. завраныкчы. пиццист болгаш өскелер» Эртем-тайылбырлыг фильм. 10.05— ОПТУ сургуулдарыга. Ог-буле амыдыралдың этиканы болгаш психология. Бот-боттарывыска чүге көрең бис? 10.35; 11.35 — Ниити биология. 9 класс. Үнүштер камгалазарының биологтуг ергалары. 11.05 — Шидыраа школазы. 12.05 — «Чылларны адамы». Уран-чечен фильм. 13.35 — 14.10 — Медээлер. 18.00 — Медээлер.

КЫЗЫЛДАН

18.15 — «Сылдысчыгаш» «Резонсчи» бөлүм-биле чоруп бр бис» деп маршта Сүт-Хөл районуңуң пионерлери. 18.45 — Ургуларга фильм. 19.00— «Азия төвү». Үндүрүлгеде: Медээлер. «Коммунист болгаш үе». «Дужаар объектилерни — чогуур үезинде». 19.20 — Делегей байдалының дугайында бесела. 19.30 — Док. фильм. 19.40— Медээлер. 19.50 — Чарлалдар, реклама.

МОСКВАДАН

20.00 — «Тамчыктыг удуңар, чаштар!». «Тобиаш». Мультфильм. 20.15 — Кадык болурун күзезиңге. 20.30 — «Улдис Мартинсонуң чайы». 21.00 — «Үе». 21.35 — 23.10 Даштыкы фильм экраны. «Бир-ле катап часкы кежээ».

14. ЧЕТВЕРГ

БИРГИ ПРОГРАММА
МОСКВАДАН

7.00— Эртенги гимнастика. Мультфильм. Музыка. 7.30 — «Үе». 8.15 — «Бистиң завод клувубуда». 8.40— «Орук кыдында оолдар». Уран-чечен телефильм. 2-гы, 3-кү серияларды 10.40—10.45 —Медээлер. 16.00 — Медээлер. 16.15 — Док. телефильминиң башгайы көргүзүү. 16.45—«...Он алды харга чедир болгаш оон улуг назы». 17.35 — Философия талазы-биле беседалар. «Кижи фактору: идеп-кейжилериниң оруктары». 18.15—Бистиң садывыс. 18.45 — Бөгүн делегейде. 19.00 — «Кижи болгаш хоолүү». ССРЭ-ниң чиңгине прокурорунуң орлакчызы О. В. Сорокл дамчыдыгарга киржир. 19.30 — Күрүненип Н. Оспов аттыг үлегерлиг оруг улус оркестриниң концерти. 20.00 — «Орук кыдында оолдар». Уран-чечен телефильм. 3-кү серия. 21.00 — «Үе». 21.35 — «Камера делегейге көрүп тур». Европада, АКШ-та, Латин Америкада чурттап турар нанпст кеч-кем үдүрткилериниң дугайында 22.35 — Чадаг-тергеге делегей маргылдаалары. ЧССР-деп дамчыдыгга. 22.55 — «Мээң акым Мауглим». Музыкалыг фильминиң башгайы көргүзүү. 00.00—00.25 — Бөгүн делегейде.

ИЙИГИ ПРОГРАММА
МОСКВАДАН

8.00 — Эртенги гимнастика. 8.15 — «Могилев» Док. телефильминиң башгайы көргүзүү. 8.35; 9.35 — Нинги биология. 10 класс. Биотехнология дең үүл. 9.05; 13.35—Испан дыл. 10.05 — Совет уран чырага. Б. П. Пророков. 10.35; 11.40 — Зоология. 7 класс. Бойдуста кампалежге. 11.00 — Д. Кугультинов-тун поэзиязы. 11.30 —«Аныяк электротехниктериниң эр-тем-техниктиг чагаалыгазы». Эртем-тайылбырлыг фильм. 12.05 — «Бир-ле катап часкы кежээ». Уран-чечен фильм. 14.05 — 14.10 — Медээлер. 18.00 — Медээлер.

КЫЗЫЛДАН

18.15 — «Үе-тергеем». Аныяктарга программа. Аныяктар айтырыгларының талазы-биле ССРЭ-ниң Чечпеткиг Күштериниң чемпионуму, Красноярскиден келген студент Роман Моңгуш база чараш хүрешкен.

Сөөлгү салыг муриунда дөрт мөге артқан. Оларның ийизи — Анатолий Буткуу болгаш Михаил Дулдуй Сүт-Хөлдең келген. «Шамбалыгдан» В. Моңгуш база Чадаананың спорт школазының тренери. Аныяк мөге Маадыр-оол Моңгуш. Ол салыгда В. Моңгуш—А. Буткуунуң, а М. Моңгуш — М. Дулдуйну түс-түзүнде октаан. Арткан ийи мөгениң кайызы шүүлгүлү? Чамдыктары В. Моңгушка, өскелери аныяк мөгениң тиилелгелиг болурунга идеген, 15 муң кижи олурар стадионуң бүгү көрүүлериниң сагыш-сеткили дүвүрей турган. Маңаа үр хүрешкениң үсөөнда ийи мөгени хенчуштыртыпкан.

Каймынмын-даа күш-шыяғы харыысырап, бот-боттары кайлыг-даа арга ажыглап чадашкан. Түнелиниде 19 харлыг мөге сөөлгү күжүн үндүрүп турган, удурланыкчызын бодувче чыыра тырткаш, ол талакы буду-биле «муидургаш» октаан.

Аныяк мөге Маадыр-оол Моңгуш эртеп чылын оруктмак школаны доозкан. Моон мурнунда чыл дарда шоолуг хүрежип чорбаан-даа болза, бо маргылдаага эки белеткелдинип кергүзүп, көрүкчүлериниң сонуургалын болгаш хүндүлелиин чаалап алган. Эш-өөрү, спортчулар, көрүкчүлер аңаа байыр чедирип, оон-даа эки хүрежирин күзээннер.

Чараш девиг дээш Кызыл райониуң мөгези Алексей Моңгуш, эң эки солан-шудан дээш Сүт-Хөлдең Сыын-оол Күжүгет, эки мөге салыкчызы дээш «Кызыл үлегер тудуг» эргелиниң ажылчыны Артур Моңгуш олар тускай шаналарыны чаалап алганнар.

Дайынның болгаш күш-ажылдың хоочуннары тиилээн болгаш шаналдыг черия эглээн мөгелерге «Үлегер белектерни, хүндүлүг биижиктерни тывысканнар.

Тыва АССР-ниң Күш-культура болгаш спорт талазы-биле күрүне комитединиң 64 мөгениң хүрежин эки деңнелге организастаан, көрүкчүлериниң болгаш мөгелериниң үнелелин алганнар.

В. КАРА-САЛ.

ЧУРУКТАРДА: алдан дөрт мөгениң девиг: шүүлген мөге М. Моңгуш: мотокросска Тыва АССР-ниң бирги черии дээш ажыг маргылдаанын стартында.

Авторлуң фотолары.

Редактор В. С. ШАРАВИИ

15. ПЯТНИЦА

БИРГИ ПРОГРАММА
МОСКВАДАН

7.00 — Эртенги гимнастика. Мультфильм. Музыка. 7.30 — «Үе». 8.15 — Г. Свиридов, А. Пушкиниң «Шуурган» деп чогаалынга музыкалыг хаастаалалар. 8.50 — «Орук кыдында оолдар». Уран-чечен телефильм. 3-кү, 4-кү сериялары. 10.50— Делегей болгаш аныяктар. 11.25 — 11.30 — Медээлер. 16.00 — Медээлер. 16.15—Ургуларга фильм. «Ногаан бөрбак эрлигниң чажыды» Л. Бажовтуң «Ногаан шеригниң» деп чогаалынга. 17.40 — Орус музей. Валентин Серов. 18.10 — «Европа» бажыңга тайбың херек» Док. фильминиң башгайы көргүзүү. 18.40 — «Ынак Төрээн чуруум» Фотоконкурс. 18.45 — Бөгүн делегейде. 19.00 — «Чаа комбайн: үш хатап «нок», үш хатап «ийе» «Ростсельмаш» заводтуң кылганы «Дон-1500» комбайн дугайында. 20.00— «Орук кыдында оолдар». Уран-чечен телефильм. 4-кү серия. 21.00— «Үе». 21.35 — «Халдап киришкин». Док. телефильминиң башгайы көргүзүү. 22.45 — Бөгүн делегейде. 23.00 — Чадаг-тергеге делегей маргылдаалары. ЧССР-деп дамчыдыгга. 23.20 — 00.55 — «Аныяк парустар» ВЛКСМ-ниң XX съездиниң делегаттарына суглга спортчу байырлал.

ИЙИГИ ПРОГРАММА
МОСКВАДАН

8.00 — Эртенги гимнастика. 8.15 — «Черже эң келгеш» Док. фильминиң башгайы көргүзүү. 8.35; 9.40 — Музыка. 4 класс. Республиканың ырлары. 9.00—Аныяктар школазы. 9.30 — «Кайызыл ол моогүлүг чаашкын?». 10.05 — «Хүндүлүг эштер, инженерлер». Эртем-тайылбырлыг фильм. 10.35; 11.35 — Геогүү. 7 класс. М. В. Ломоносов. 11.00 — 13.10 — Англи дыл. 12.00 — «Чүгле сен». Уран-чечен телефильм. 13.40 — Экран башкыга. Бойдус эртеми. 4 класс. Суг түүштериниң болгаш диригамыдыралының хой хевирлиг. 14.00 — 14.05 — Медээлер. 18.00 — Медээлер.

КЫЗЫЛДАН

18.10— «Юморина-87». «Кызылчы» клубтуң эзелчиглиг хуралындан дамчыдыгга. 18.45 — Киножурнал. 18.55—«Ажык чагаа». Геология болгаш минералогия эртемнериниң кандидады К. С. Күжүгет-биле интервью. 19.25 — «Азия төвү. Үндүрүлгеде: Медээлер. «Партия комитеди болгаш ыяк тургустунуушкун». «Тыва тудуг» трестиң партком секретары Г. А. Воронцованың чугаазы. «Бистиң хоорайывыс—бистиң бажыңывыс». 19.45 — Медээлер. — 19 55 —Чарлалдар.

МОСКВАДАН

20.00 — «Тамчыктыг удуңар, чаштар!». «Кржемнлик болгаш Вахмурка». Мультфильм. 20.15 — Эртем-тайылбырлыг фильминиң башгайы көргүзүү. 20.25 — Чурукчулар дугайында рассказтар. В. Горяев. 21.00 — «Үе». 21.35 — 23 10 — «Крымда ийи дугаар». Уран-чечен фильм.

16. СУББОТА

БИРГИ ПРОГРАММА
МОСКВАДАН

7.00 — Эртенги гимнастика. Мультфильм. Музыка. 7.30 — «Үе». 8.10 — Багырада байырлал. Ашхабадтан дамчыдыгга. 8.35 — «Орук кыдында оолдар». Уран-чечен телефильм. 4-кү сериязы. 9.35 — «Чүүден болган чүге». Ургуларга дамчыдыгга. 10.05 — Озал-оңдак. чөк шимчээшкин дээш. 10.35 — Музейлерниң делегей хуңу. 11.10 — «Бүгүдеге болгаш кижи бүрүзүнге». Кыргызга кым дузалаварыл? Социал дузаның чаа хевирлериниң дугайында. 11.55 — «Лейтенант Шмидт». Док. фильм. 12.20 — «Кадыг ажылдажылга». Тележурнал. 12.50 — Бөгүн делегейде. 13.05 — «Бүзүреңчиг-даа болза, элдептиг». 14.05 — «Черниң ол булуңу». А. С. Пушкиниң бижидилгезинде улустуң ырлары. 15.00 — Арага ишпес чорук — амыдыралдың негелдези. 16.00— Киноафиша. 16.45 — Бистиң бажыңывыс. 17.05 — Мультфильмнер. 17.35 — Телекөпүрүг. ССРЭ — АКШ. (Москва — Атланта — Лос-Анжелес). Боо-чепсекти эңдере бүдүрениниң болгаш ССРЭ биле АКШ-тың аразында бүзүрежиниишкинниң быжыглаар айтырыглар талазы-биле эртемденнериниң база хөй-ниитти ажылдакчыларының дискуссиязы. 18.25 — Эде тургустунуушкун болгаш амгы театриның айтырыглары. 19.25 — Улуг Октябрьның оюига. Төөгүүнүң ишпес одурулгалары. «Отряд» Уран-чечен фильм 21.00 — «Үе». 21.35 — Суббота кежээзинде. «Ыры ынакшыл болгаш күзел». Музыкалыг дамчыдыгга. 23.15 — Чадаг-тергеге делегей маргылдаалары. ЧССР-деп дамчыдыгга. 23.35 — 01.05 — «Дүн ортузунга чедир болгаш оон соонда». Информастыг хөгледишкинниң дамчыдыгга.

ИЙИГИ ПРОГРАММА
МОСКВАДАН

8.00 — Эртенги гимнастика. 8.15 — «ВАЗ кадыы» дугайында тоол». Док. телефильм. 8.35 — Ритмниг гимнастика. 9.05 — «Эртенги почта». Музыкалыг дамчыдыгга 9.35 — Делегейниң уран чүүл культуразы. Бүрүнгү Грецияның уран чүүлү. 10.05 — Карел телевидение болгаш радионуң симфониялыг оркестриниң концерти. Дирижёру — КАССР-ниң уран чүүлүнүң алдарлыг ажылдакчызы Э. Чивжель. 10.35 — «Бежен катап бежен». Уран-чечен фильм. 12.05 — Литература дугайында чугаалар. 13.20 — Улуг Октябрьның 70 чылынга. Национал театрларның фестивалы. Г. Мусрепов — «Инакшыл дугаймында шүүлгүлеп». Казахстанның күүсенниң М. Ауэзов аттыг үлегерлиг театрының фильм-шинзи. 15.20 — Останкино Концерт студиязының Социалистиг Күш-ажылдың Маадыры. РСФСР-ниң алдарлыг тудугжузу В. П. Сериков-биле ужуражылга. 16.35 — Белорус телевидениеминиң программазы. 17.55 — Спорт программазы: Боодалга. Делегей кубогу. Баскетбол. Ю. А. Гагаринниң тураскаазынга делегей маргылдаазы. Эр кижилер. «Марафон» (АКШ). — КҮР-нүң шиликлек командазы. Вильнюстан дамчыдыгга. 18.40 — Мультфильмнер. 19.10 — «Тудуг болгаш архитектура». Киножурнал 19.20 — Экраның аялгалары. 19.45 — Теннис кичээли. 20.00 — «Тамчыктыг удуңар, чаштар!». 20.15 — «Кадмыралы». 21.00 — «Үе». 21.35 — 23.45 — «Миргород болгаш ооң чурттакчылары». Уран-чечен телефильминиң башгайы көргүзүү. 1-ги, 2-гы сериялары.

17. ВОСКРЕСЕНЬЕ

БИРГИ ПРОГРАММА
МОСКВАДАН

7.00 — Эртенги гимнастика. Мультфильм. Музыка. 7.30 — «Үе». 8.15 — «Дмитрий Овцынның ужуралдары». Эртем-тайылбырлыг фильминиң башгайы көргүзүү. 8.35 — Ритмниг гимнастика. 9.20 — «Спортлото» тиражы. 9.35 — «Будильник». 10.05 — «Совет Эвилелинге бараан боор тур мен!». 11.05 — «Эртенги почта». Музыкалыг дамчыдыгга. 11.35 — «Ала-чоруккулар клуву». 12.35 — «Музыкалыг киноға». 13.05 — «Колдуу-дем дамчыдыгга» 14.05 — «Кадмыралы». 14.50 — «Тоол аалдан келген». «От, суг болгаш ынчес хоолайлар». Уран-чечен фильм. 16.15 — Узбекистанның уран чүүл мастерлериниң болгаш чогаадакчы аныктарының концерти. 18.00 — «Делегей панорамазы». 18.45 — ТТ-ниң экранында бир дугаар. «Истекчи». Уран-чечен фильм. 1-ги, 2-гы сериялары. 21.00 — «Үе». 21 35 — Останкино Концерт студиязының ССРЭ-ниң деэш болгаш ортумак тускай өөредилге черлериниң министри Г. А. Ягодин-биле ужуражылга. 23.05 — Медээлер. 23.10 — Совет ыр концерти. 23.40—00.05— Чадаг-тергеге делегей маргылдаалары. ЧССР-деп дамчыдыгга.

ИЙИГИ ПРОГРАММА
МОСКВАДАН

8.00 — Эртенги гимнастика. 8.15 — «Булактар». 8.45 — Киножурнал. «Совет спорт». 8 55 — П. И. Чайковскийниң музыказының хүнү. Фортепьяно-биле оркестрге бирги концерттиң түңнели. Солист — М. Плетнев. Оркестрге «Франческа да Римини» деп фантазия. Ленинград филармониязының үргүленнең симфониялыг оркестриниң күүседезинде. Дирижёру— ССРЭ-ниң улустуң артизи Е. Мравинский. 9.40 — Волгоград телестудиязының программазы. 10.40 — П. И. Чайковскийниң балет театры. 11.50 — Оруг чуттаа. 12.20 — П. И Чайковский. Концерт. 13.05 — Делегей болгаш аныяктар. 13.40 — П. И. Чайковскийниң операларында Пушкиниң маадырларының овур-хевирлери. 14.50 — «Бурда» журнал (ГФР) көргүзүп тур». 16.25 — «Культураның совет фондузу» Ажыл-херектер болгаш планнар. 17.25 — П. И Чайковский. «Манфред» симфония. ССРЭ-ниң күрүненип симфониялыг оркестриниң күүседезинде. Дирижёру — ССРЭ-ниң улустуң артизи Е. Светланов. 18.30 — Боодалга. Делегей маргылдаазы. 19.00 — С. Я. Лемешевтиң күүседезинде П. И. Чайковскийниң романстары. 20.00— «Тамчыктыг удуңар, чаштар!. 20 20 — Баскетбол. Ю. А. Гагаринниң тураскаазынга делегей маргылдаазы. Эр кижилер. ССРЭ биле КҮР-нүң шиликлек командалары ойнаар. 21.00— «Үе». 21.35 — Даштыкы фильм экраны. «Дээп Фландас». 23.10 — 01.00 — Баскетбол. Ю. А. Гагаринниң тураскаазынга делегей маргылдаазы. Эр кижилер. ССРЭ-ниң шиликлек командазы — «Марафон» (АКШ). Вильнюстан дамчыдыгга.

агаар

Республиканга чамдык черлерге дүне хар холуматтыг чаъстаар, соңгу-барыын чүктен хаттың дүргеми 9—14 метр. Дүне 5—10 градус чылыг, чамдык черлерге 2 градус чылыгдан 3 градус чедир соор. Хүндүе 19—24 градус, чамдык черлерге 9—14 градус чылыыр.

Кызылга чагбас, хат ескерилге чок. Дүне 5—7 градус, хүндүе 21—23 градус.

Медицина талазы-биле: Кызылга агаар базымышкыны шоолуг ескерилбес. Агаар байдалының ийиги хевири— кадыкшылга тварымчалыг агаар болур.

КИНО

МАЙ 12-ДЕ

«НАЙЫРАЛ»: «Зорро» 9.30, 12.00, 14.30, 17.00, «Последняя дорога» 19.30 шактарда.

«КАА-ХЕМ»: «Конец атамана» 14.00, «Легко ли быть молодым?» 18.00, 20.00 шактарда.

«ПИОНЕР»: «Киносборник» 9.30, «Дайте нам мужчин» 13.00, «Зелёный огонек» 10.30, «Безымянный замок» 15.00, 16.50, 18.40, 20.30 шактарда.

«ВОСТОК»: «Трембита» 14.30, 16.20, 18.10, 20.00 шактарда.

«ЕНИСЕЙ» к/б: «Ягуар» 18.00, 20.00 шактарда.

СЭКП Кызыл хоорайкому, Тыва АССР-ниң Чиргылыкшыл министерствозу болгаш ТДЛТЭШИ СЭКП кежигүн, РСФСР-ниң школазының алдарлыг башкызы, улус өөредилгезиниң хоочуну, республиканың (РСФСР) чергелиг персональный пенсионер

Моңгуш Допчунович БИЧЕ-ООЛДУҢ

мөчээнниң дугайын дыштатышаан, ооң төрелдеринге болгаш чоок кижилеринге хамы хажыдалын илергейдең тур.

ШЫН

Адресивис 667000. Кызыл хоорай. Щетинкин болгаш Кравченко кудумчузу, 3

ТЕЛЕФОННАРЫ:

редакторлуң 2-24-63, редакторлуң орлакчыларының 2-35-24, 2-23-54 харыысалгалыг секретарының 2-23-35, секретариатының 2-23-35, партийжи амыдырал болгаш үлегер киндистериниң 2-31-75, пропаганда болгаш совет тургузуг киндистериниң 2-37-13, чагаа киндизиниң 2-41-27, информация киндизиниң 2-20-60, культура киндизиниң 2-23-54, кодээ ажыл-агый киндизиниң 2-21-47, корректорларның 2-27-41, бухгалтерияның 2-12-45, солун келбейи барганда 2-32-75 телефонче долгаар.

Солуниуң индексизи 54241.
Чылда 300 катап үнер.
Хемчээли 2 парлалга амазы.
Тиражы 22108 эк.

Тыва АССР-ниң Нон үнүтрер чер, полиграфия болгаш ном сазылыгың керектериниң талазы-биле күрүне комитединиң типографиязы. Кызыл, Щетинкин болгаш Кравченко кудумчузу, бажың № 1.

Чагыг № 3503.
ТС—01291.

ВЫСШАЯ ПАРТИЙНАЯ ШКОЛА ПРИ ЦК КПСС
БИБЛИОТЕКА
им. А. С. Пушкина

Бүгү чурттарның пролетарийлери, каттыжыңар!

ШЫН

СЭКП Тыва обкомунуң, Тыва АССР-ниң Дээди Совединиң болгаш Министрлер Чөвүлелиниң органы

1987 чылдың май 13 среда № 111 (13411)

1925 чылда үндезилеттинген. Өртээ 3 көпеек

ЮБИЛЕЙНИ ТӨЛЕПТИГ УТКУУР ДЭЭШ

Алдарлыг юбилей—Октябрьның социалистиг Улуг революциязының чеден чылы хүн келген түдүм-на чоокшулап орар. Бо болза совет улустуң кайгамчыктыг байырлалы. Улуг Октябрь—XX чүс чылдың эң улуг болуушкуну, ол кижи төрелгетениң амыдыралынга чаа үе-чаданы ажыткан. Ол чүгле бистиң алдарлыг эрткен үевис эвес, бо хүнерде совет кижилериң ажыл-херектериниде ол уламчылап турар. Чуртта револючуу эде тургустуунушкун кылбарып турар, ооң эчис сорулгазы болза социалистиг инитилелдиң депшилгезин дүргедедири болуур.

Совет улуска Кыйгырыгны болгаш «Октябрьның социалистиг Улуг революциязының 70 чылынга белеткел дугайында» докгаалды СЭКП Төп Комитедиң хүлээп алган. Бо чүгүлә идей-теоретиктиг болгаш политиктиг документивде Улуг Октябрьның бүгү делегейге төөгүлүг ужур-дузазының долу характеристиказын берген. СЭКП Төп Комитедиң Улуг Октябрьның 70 чылын калбаа-биле демдеглээр деп докгаатка, юбилейге белеткелди коммунистерниң болгаш партия кежигүнүң эвестериниң, ССРЭ-ниң бүгү ажылчы чонунуң күш-ажылчы, политиктиг болгаш угаан-бодал талазы-биле идепкейин улам ынай кодүрериниң чүгүлә фактору болдуруп ажылдарының эргежок чүгүлазын демдеглээн.

СЭКП ТК-ның совет улуска Кыйгырыгын болгаш улуг баймралга белеткел дугайында докгаалын бистиң республиканың партия, профсоюзтар, комсомол организацияларының, күш-ажылчы коллективтериниң, өөредилге черлериниң хуралдарынга калбаа-биле чугаалашкан. Улуг Октябрьның 70 чылын төлептиг уткуур талазы-биле республиканга социалистиг чарыштың эгелекчилери Улуг-Хем ыяш үлетпир ажыл-агыйының, геология-шинчилел экспедициязының «Тыва суг тудуг» трестиң, Чурт үлетпүр министерствозунуң бүдүрүлгелериниң, «Тиилелге» совхозтуң коллективтери болган. Олар он ийнги беш чылдың ийнги чылының планныг онаалдаларын юбилейге чедир күүседирип хүлээнген. Тываның үлетпүр бүдүрүлгелериниң, түдүгүнүң садыгының, амыдырал хандырылганың, кодээ ажыл-агыйның шинчилерин ол эгелээшкинин чүүлдүгүнүп деткээн.

Тываның ажылчы чонунуң Улуг Октябрьның 70 чылын төлептиг уткуур дээш алган хүлээлгелерин күүседир дээш шалынчы ажылдааш, багай эвес көргүзүглерин бо чылдың бирги кварталында чедип алган. Республика үлетпүр продукциязын бүдүрериниң, күш-ажылдың бүдүрүмчүлүүн бедиерииниң, чонунуң херегжел барааннарын бүдүрериниң, нүүлгеге эт, сүт, дагаа чуурганы садарының планныг онаалдаларын ажыр күүсеткен. Юбилейге тураскаадыкта социалистиг чарышка Таңды район, «Тыва даг-дүгү» комбинат, «Тыва суг тудуг» трест, Кызылдың № 1 автотранспорт бүдүрүлгезин, Кызылдың аъш-чем барааннар садыы, Тыва коммунэнерго, «Тиилелге» совхоз тиилекчи болган.

Оон-биле чергелештир социалистиг чарышты организастап турарында четпестер ам-даа бар. Улуг ажыл-агыйның адырларында эде тургустунуушкун оожум чоруп турар. Планныг онаалдаларын чамдык бүдүрүлгелер, организациялар, совхозтар күүсетпээн. Оларның хой кезии бүдүрүлгениң техниктиг эде дериишкинин дүргедедир, күш-ажылдың бүдүрүмчүлүүн бедидер, продукциянын шыырын экижидер, камналга чуруунуң күштелдирер ажылдарны кошкак боттандырып турар. Бо чылдың бирги кварталында ийи бүдүрүлге үлетпүр продукциязы сайгарар планын, дөрт коллектив продукция бүдүрер, үш бүдүрүлге күш-ажылдың бүдүрүмчүлүүн бедидер, тос бүдүрүлге чонунуң хереглел барааннарын кылыр планын күүсетпээн. Социалистиг чарыштың районнарда, совхозтарда кошкак организастаан, мал ажылын хөгжүдериниң үндезин айтырыглары шинтирлеттинмейн турар. Малдың чидирин хой болуп артпышаан, ооң өлүп хораар чоруу бо чылдың бирги кварталында эрткен чылдың ол үеин-биле деңнээрге 8,3 мун баш хой болган, чидириг Улуг-Хем, Барыын-Хемчик, Таңды районнарда эң-не хөй. Бирги кварталда күрүнеге эът, сүт садарының планныг онаалдазын он үш совхоз күүсетпээн. СЭКП райкомнары, райкүүскомнар мал ажылынга четпестерниң чылдагааннарын хаяы сайгарып көрбейн, четпестерин эдериниң дээштиг хемчегларин албайн, удурткучулардан негелдеңи амгы үеге дүүштүр тургузмайын турар. Ындыг чоруктуң уржуунган районнарның чамдык агроүлетпүр каттыжылышынарының чөвүлелдери, оларның специалистери ажылынче хамылап кирбээн, ёзу бармдаалдар чоруун уламчылавышаан, кодээ шинчилерге практиктиг дуза чедирбейн, бот-оруулга-чарылганы, бригадага керээнин пенгередир, ажылчы чонунуң ажылдаарынга, чурттаарынга таарымчалыг байдалдарны тургузар дээштиг ажылды чорутпайн турар.

Тудуг организациялары бирги кварталда планның күүсетпээн, 1,4 миллион рубльдүң капитал салыышкынын шингээдип албаан. Керээлиг 86 организациниң чээрби чеднан бердингеи даалганы күүселип шыдаваан. Он чеди организация тудуг кылыр темпизин эрткен чылдың бирги кварталындан кудулаткан. Улус ажыл-агыйының оске-даа адырларында чамдык четпестер ам-даа уламчылап турар. Бо бүгү СЭКП Кызыл хооркому, райкомнар, парткомнар, хоорралкүүскомнар, министерстволар, ведомстволар Улуг Октябрьның юбилейниг тураскаадыкта хүлээлгелерин күүседирипче, чарышты дээштиг организастаарынче угланган организастыг болгаш масса-политиктиг ажылдарны ам-даа четпес чорудуп турарының хереглиэн-дир. Ындыг болганда ажылдың байдалын ханы анализтеп, бот-шүгүмчүлекчи ёзу-биле сайгарып көргеш, четпестерниң чылдагаанын тодаралдыр, ону эдип алырда чүнү кылырын аймтаап, экономиктиг болгаш социал хөгжүлдениң планныг онаалдаларын күүседирин дүргедедирипче угланган хемчегларин дүргеп боттандырар. Маңаа Кол рольду партия, совет, профсоюзтар, комсомол болгаш ажыл-агый организары ойнаар ужуртлуг. Бүдүрүлгени интенсификастаарының, эртем-техниктиг депшилгезин дүргедедириниң, шынар, камналга-хумагалал дээш демиселдиң, улус-ажыл-агыйының бүгү адырларынга организастыг чорукту болгаш күш-ажылдың сагыыга-чуруунуң быжыглаарының, ажылдың стилин, аргаларын, хевирлерин сайгыраңгайжыдарының айтырыгларын чедиишкиниг шинтирлээринче кичээнгейин салыр. Ол ышкаш күш-ажылчы коллектив, ажылчын, албан-хаалчы бүрүзүнүң бүдүрүлгечи ажыл-чорудулгазын идепкейжидер, муриакчы дүржүлгазы пенгередир, ажыглаттынмайн турар курлавырларны четче ажыглаар, ажыл-агыйжы эвес, сацхөө, күш-ажылдың сагыыга-чуруунуң үрээр чорудтарга удур демиселди шыңгыы чорудар хемчегларин адыр апаар.

«Октябрьның идеалдары совет улустуң чаагай чорууның эрге-ажыктары дээш, Төрээн чурттуң чечектелишкинниинг эрге-ажыктары дээш, социализмниң болгаш тайбыңның эрге-ажыктары дээш ажылдарынче кыйгырып турар—деп, СЭКП ТК-ның совет улуска Кыйгырыгында айтыышкан. — Боттарывыстың угаан-медереливисти, боттарывыстың күзел-соруувусту, боттарывыстың энергиявысты чаңгыс аай күш кылдыр каттыштыраалыңар. Ол кайгамчык күштүг бистиң мурнувусту салдынган чаа-чаа сорулгаларывыс шинтирээринче угландыраалыңар. Аймакан бүгү-ле үүлдерни күүседиилиңер. Октябрьның революстуг херээн төлептин-биле уламчылаалыңар! «Партияның бо кыйгырыы кижи бүрүзүнүң ажыл-чорудулгазынга практиктиг болган политиктиг удуртулга болур ужуруг.

МУРНУКУ ОДУРУГДА

«Кызыл тудуг» эргелелиниң эрткен дөрт айларның планныг онаалдаларын чедиишкиниинг күүсеткен. Кол керээлиг тудуг-монтаж ажылдарының планын 113,9 хуу, бодунуң 116,8 хуу, күш-ажылдың бүдүрүмчүлүүнүң өлүдезин 120 хуу боттандырган. Эрткен чылдың ол үеининң деңнеп-биле алырга күш-ажылдың бүдүрүмчүлүүн 24 хуу өскен.

Эргелелдиң шүүтү бригадалары (чүгле чаңгыс бригададан аңгыда) дөрт айларның планын ажыр күүсеткилээн.

Улуг Октябрьның юбилейинге утказытар ийи чылдың планныг онаалдаларын күүседир бедиткен социалистиг хүлээлгелиг А. Д. Воронинниң, А. К. Шаравинниң, В. Е. Дубининниң муриакчы бригадалары июнь—июль айларның үлүүнде ажылдан турарлар.

«Тыва тудуг» трестиң административтиг корпузунуң тудуунда ажылдап турар Н. А. Паниинниң ламчылар бригадазы тудуг-монтаж ажылдарының планын 117,9 хуу күүсеткен.

В. ОВЧАРОВА.
«Кызыл тудуг» эргелелиниң экономизи.

КЫРГЫЛДАНЫ ДООСКАН

«Торгалыг» совхозтуң Ирбитей бригадазында 8760 баш өшкүүң кыргылдазын организастыг дооскан.

Совхозтуң специалистериниң, бригадир Киргыс Доктур-оолдуң удуртулгазы-биле киргылда ой-шаанда, эки шыырлыг доозулган. Бригаданың малчыннары база идепкейлиг киришкен. Ниитизин-биле 5 тоннадан 558 килограмм дүктү ажаап алган, ону күүгенге дуннарды-биле белеткеп турар.

Амгы үеде өшкү кадарчылары кыштагларының түрмек септелгезин кылып, одек болуп ажылдавышаан, чайлагларынче удавас кожерниге белеткениң турар.

Н. ДАМДЫН.
Чаа-Суур.

АЖЫГЛАЛГА КИИРЕР

гур. В. Савченко болгаш оонда өскелер үлүг-мормазын ажыр күүседнп келгеннер.

Бирги чыл чартында ажыглалга киирер ужуруг күрбаңкының тудуунда коммунист Владимир Дамбарның бригадазы база эки ажылдаан. Ол объектиде амгы үеде төверлел ажылдары чорун турар.

Бистиң эргелел ниитизин-биле эрткен дөрт айларда тудуг-монтаж ажылдарының планныг онаалдаларын чедиишкиниинг боттандырган. Кол керээлиг тудуг ажылдарының планы 111,7 хуу, бодунуң күүгү-биле кылары 129,3 хуу, күш-ажылдың бүдүрүмчүлүү 105,6 хуу күүсеттингеи.

Г. СЕРГЕЕВА.
«Кызыл үлетпүр тудуг» эргелелиниң бүдүргө-техниктиг киидизиниң инженери.

ЧУРТТУҢ ТАРАА ШӨЛДЕРИНДЕ

◆ МЫТИЩИ. (Москва об. ласть). Иогав ажыл-агыйының эртем-шинчилел институдунуң специалистери үүнүтерниң өзүлдезин болгаш хөгжүлдезин барымдаалап турганы, сугну эң-не эвээшти чарыглап тура, байлак дужуттуг ап болур деп түңнелдп үндүртеннер. Минералдыг чемишчидилгелерни ажыглавышаан, сугтарылганы чорударының арганарын шинчилеп көөрүн доосканнар. Сугну эң-не эвээшти чарыгдап тургаш, институттуң дуржулга шөлдериге бедик дүжүттүг алган. Доктаадып тургускан чуруумну сагыыры ол-шыатың 20—25 хуузун кампап алыр аргаын берип турар.

◆ ЛУГА. (Ленинград об. ласть). «Партизан» совхозта В. Васильевтиң картофель остүрүкчүлериниң звеносунуң ажыл-чорудулгазы хуналгалыг чорук-биле ылгалып турар. Кол шөлдерге картофель олуртуруп дооскан, звено одуруглар аразын болбазырадып кылып эгелээн. Картофель тарыглазын эрте эгелээн кожалрын, ол коллективтиң мурнай бергеп. Апрельдиң төнчүзүнде механизаторлар картофель тарыыр агрегаттарны шөлче үндүргеп. Ындыг аваа эвес дүргедээшкиниң үдезинии В. Васильев болгаш ооң өөрү күзүн салган. Ынчан агрономил аңбашкыр шинтирип-биле хөвү адымының деп-шилгелиг аргаларын шингээдип ак эгелээн. Дүжүттү ажаап алган, олар тараа шөлүн белеткеп, чогуур сайыг чемишчидилгенин чаштырып, ону сойгу чүктеп мурнуу чүкче үглаадыр чарып алганнар. Ындыг болганда тарыла диланидетерн чазын хүннүң үнериндеп ажарынга чедир чылыг байдалдыг болу бергеп. Чылыг черге чүгле үрезинии тарыыры арткан. Баштайгы шөлдерни июль иезинде-ле эрте дүжүттүң картофелин магазинчерже чорудар кылыыр дүргеп быжар сорттар-биле тарадп.

◆ ЗОЛОЧЕВ. (Харьков об. ласть). Харьков областтың Золочев районунда интенсивтиг күш-ажылдың коллективтери эдчештирер тарыгланыг саазыг аалары болу берип, орай дүшкеп частың бергелерин ажып эртип турар. Ооң-биле кады часкы тараа культураларының болгаш ападарган, илиирүзүн, таңгыыр культураларны тарыыр үезин база чедип келгеп. Ажылдың демчээли улгады бергеп-даа болза, бир ховуун иштинде чер ажылдавчыларының хүннүң графигинде нөрдүгениидеп барып ийи катаа хөй тараа шөлдериге үрезинии чаштырып турарлар. Сковорода аттыг колхозта И. Зиркининиң бригадазы керээдээ кирип, бот-оруулга-чарылганы иентередип турар. Бригадада чүгле үш механизатор бар. Ам олар каттыжып алгаш, черни айдарындан эгелээн хүнүттүң ажаан алырынга чедир 1200 гектар черге бүгү-ле ажылзарны кылып чорудар. Районга ажылды мичаар организастаан чорутканының ачызында күш-ажылчы болгаш материалдыг нурлавырларның эвээш эвес нанылгазын чедип алган.

Эртикен беш чылдың ортумак деңнели-биле деңнээрге бо беш чылдың агезинде бээр үнүш өстүрер ажыл-агыйның продукциязын бүдүрүп үндүрериге чарыгдалдар барын-ла миллион рубль болган.

(СЭТА).

ДОКУМЕНТИЛЕР ЧЫЫНДЫЗЫ

1987 чылдың апрель 21-22-де ПКАП ТК-ның Бирги секретары ПУР-нуң Күрүне чөвүлелиниң Дергазы В. Ярузельскийниң ССРЭ-ниң аан-чоруунуң дугайында документилериниң болгаш материалдарының чыындызын парлап үндүргеп.

Ында эштер М. С. Горбачев болгаш В. Ярузельский олардың чугааларын, идеология, эртем болгаш культура талазы-биле совет-польша кадыг ажылдажылга дугайында деклараңия, өске-даа материалдар кирген.

Чыындызны Политиктиг ном үндүрер чер парлап үндүргеп.

(СЭТА).

РСФСР-де чурттап турар хөй уругларлыг иелерге «Маадыр-ие» атты тыныспынаан, «Маадыр-ие» орден-биле шаңнаары болза:

ТЫВА АССР-ДЕН

Вера Кара-Шулуусовна Кара-Сал—«Кызыл-Тук» совхозтуң ажылчыны, Өвүр район.

ССРЭ-ниң Дээди Совединиң Президиумунуң Даргазы А. ГРОМЫКО.

ССРЭ-ниң Дээди Совединиң Президиумунуң Секретары Т. МЕНТЕШАШВИЛИ.

Москва, Кремль.
1987 чылдың, май 5.

НЕГЕЛДЕНИ ХАЖЫТПАЙН

Чазаглыг оруктап арткан кижиге Бора-Хөл ховуузу деңгем эвес ышкаш сагындырар. А черек кырында ол девискөөрниң тарылга эдчештирилгезинге белеткээн дилиндектерни топтап көөрге, талыйтыр шөйлүп чорутку-лаан.

Механизаторлар бригада төвүнүң барыын талазында, даглар эдээнде, болбаазыратка-кан дилиндектерде кидиң-түлүк ажылдаан тур. Аңаа СЭКП-ниң XXII съездизи аттыг совхозтуң № 2 бот-оруулга-чарылганыг хову-трактор бригадазының бригадири Бөртей Доржуевич Сатка ужуражып, ажыл-ижи-биле таныштывыс.

— Май алдыдан эгелеп чаштырылгаже кирдивис. Ажыл эртенгиниң 7 шактан дүнекиниң 12 шакка чедир үргүлчүлээр. Бригадада 16 кижи бар. Бот-оруулга-чарылга-биле ажылдап турар болганывыста, демивис чаңгыс. Шык базырышкының, чер болбаазырадылгазын организастыг байдалга эрттирдивис. Тараа культураларындан кызыл-тасты 155 га, арбайны 135 га, суланы 400 га, чиңге-тараанны 200 га черге тарырыны көрдүнгеи. Ниитизин-биле 2785 га черге чаштырылга чорудар—деп, ол тайылбырлады.

Бо чылын механизаторлар 2000 га черниң шыгын базырган. Бо ажылга болгаш чер болбаазырадылгазынга социалистиг чарыштың тиилекчилери беш хонуктап, доктаамал тодарадып келген. Муриакчы механизаторлар Олег Кара-Сал, Виктор Сүзүм, Монгуш-оол Дандылаар, Оюн-оол Иргит, Александр Иргит-олар тараа чаштырылгазынче база ол-ла темпизин салбайн киргеннер. Оларның башкарган күчүлүг К-701, Т-150 тракторлары шөйлүп чоруткам дилиндектерде удаа-дараалаштыр шуушкан. Амдыызында 400 га черге чаштырылга чорутка-ан. Тараа чаштырылгазын бо айның 20-де доозар. Ындыг болганда кижи бүрүзү ажылга харыы салгадын улгаттырып, хамаарышкан участогунуң ёзулуг ээзи болуп, бот-боттарындан шыңгыы негелдени салган ажылдап турар.

Бригадада корум-чурум хажыдыышкыны болбайн турар. Ким-бир кижи чурум үрээр болза, күш-ажылдың бүдүрүмчүлүү кудулаар, ажылдың шыңары баксыраар. Бригада бот-башкартының ажылдап турар болганда, ооң кежигүннериниң ажыл төлевирин оларның хүн бүрүде ажылга киржилгезин ёзугаар чорудар. Маңаа машина-техника, кывар-чаар материалдар, артык кезектер камналгазын база көөр. Ол ышкаш черни бедик агротехниктиг байдалга ажылдап кыырын бригада кежигүннери бүрүн харылаар. Кижи бүрүзү салдынган негелдеми хажытпайн, ол сорулгазын ажыл-херекке бадыткап турар.

Механизаторларның турлаанын байдалын база көрдүвүс. Делгем столованы септеп кылганы багай эвес. Ишти арыг-силиг. Хүнде ажыл нормазын ажырган мурнакчыга тускайлаан халас чемнеңир столду ацгылаан. «Социалистиг чарыш—чогаадыкчы күш, чедиишкиниң үндезилиг» деп бижээн кыйгырыгның адаанда 1987 чылдың социалистиг хүлээлгелерин тодаргай айтып бижээн. 1 гектар-на 10,4 центнер дүжүттү ажаап алыр. Аиитизин-биле ажаап алыр дүжүдү 2896 тонна. Арыглаан 2752 тонна тарадан 646 тонналыы үрезинге урар, мал чеминге 1200 тонналыы тускайлап белеткээр.

Социалистиг чарыштың негелделерин айтыканы тодаргай. «1987 чылда социалистиг хүлээлгенин күүсеткенде чыл төнчүзүнүң негелделери» деп эгениң адаанда мынчаар бижээн. Механизатор бир трактордга омаштыр: ДТ-75—1100 га, МТЗ—50—900 га, К-702—2200 га эталон-гектарны ажылдап кылган болгаш техниканы үрелиишкин чок, кывар-чаар материалдарны камналгалыг чарыглал, олал-ондакты болдурбайн, чыл төнчүзүнге чедир ажылдап кылгаш, бирги черни алганда, УАЧД-же баар халас путевка бээр. Ийиги черни эзээн кижиге «Восход» мотоцикл, а үшкү болгаш дөртку черлерни алган улустарга 300—200 рубль ортектиг шаңнал тыпсыр. Бригаданың өске кежигүннериниң социалистиг чарыжының негелделерин база ынчаар көскү бижип каан. Механизаторларның хүүда алган социалистиг хүлээлгелерин база тускай стендиде шеверлии бижээш аскан. Амдыызында механизаторлар болгаш бригаданың өске-даа кежигүннери салган сорулгазын ажыл-херекке чедиишкиниг боттандырар дээш чай чок ажылдап турар.

Тарылганың баштайгы чеди хонуунуң түңнелик бригадир Б. Д. Сатка удуртқан комиссия үндүрер. Мурнакчыларга чарыштың негелделерин барымдаадап, түс-түс акша шаңналдарын тыпсыр. Бригаданың күш-ажылчы ишчилериге чүгле чедиишкинчерлиг болуурун күзеп каалы.

С. ЧООДУ.

ЧУРУКТАРДА: бригадада ажыл-ш үезин.

И. ДАМБАНЫҢ фотолары.

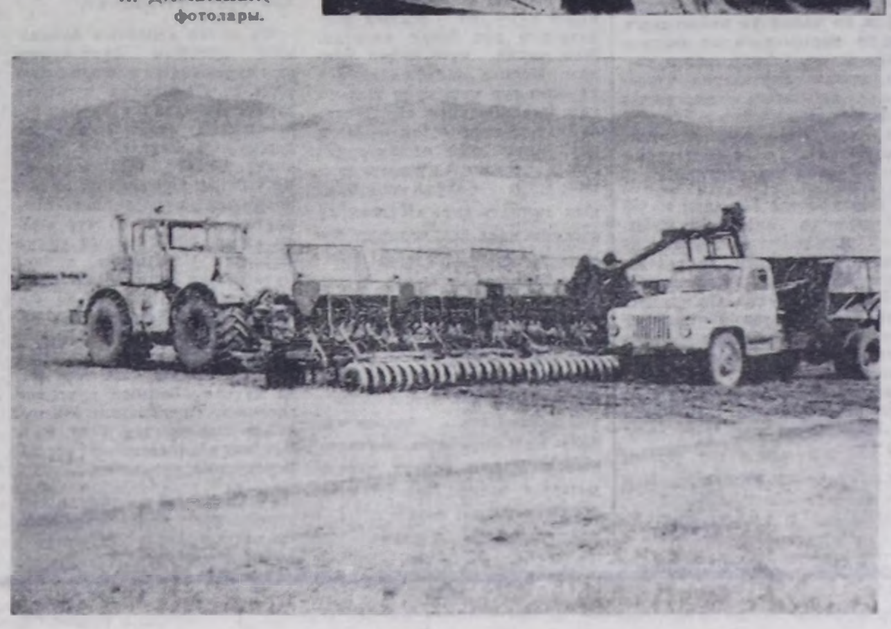

Специалистиң сүмези

ЧЕМИШЧИДИЛГЕ БОЛГАШ ДҮЖҮТ

Черниң дүжүдүн бедиерииниң бир аргазы болза минералдыг чемишчидилгелерни ажыглаары. Үнүштүң чемишчидилгеге хереглелиин болгаш биологтуг онзагай талаларын барымдаалап, ону чемишчидер ужуртлуг. Ынчангаш шөлдүң картограммазын түргүзүп алыр херек.

Агротехниктиг шинчилелдерни көргүскенин ёзугаар алырга, Тываның тараа, иогаа культураларының шөлдериниң чемишчидилгези чедиишпес. Немелде чемишчидилгелерни ажыглап тургаш, бедик дүжүттү өстүрүп ап болур. Тараа шөлдериниң чүгле 32 хуузу калий-биле хандыртынган, Фосфор болгаш азот чедиишпес.

Республиканың тараа шөлдерни коллуумда сарыг хөрзүнүүт. Ону ацгы-аиги составтыг чемишчидилгелер-биле байыдары чугула. Бисте чемишчидилгелер четчирп-биле курлавырлаттын. ган. Туктарны сөөртүп экеп турары чыл саиында өзүп орар. Каш чыл мурнунда ону чүгле иогаа, картофель тарыыр шөлдерге ажыглап турган. Ам туктарны тараа культуралырын остүрериие хереглеп, ону калбаа-биле шөлдерге хуваап турар.

Чемишчидилгелериниң бедик беримчезин кандыг арга-биле чедип ап болурул? Шөлге ооң кайы хире херек болуп турарын ылавылап алыры чугула. Химижидилге станциязының специалистериниң чоруткан шеиеллелери ол дугайын херечилеп турар. Сарыг хөрзүнге фосфорлуг чемишчидилгени ажыглаарга кызыл-тастың дүжүдүн бедип турар болгаш. Кара хөрзүнге ооң-биле чемишчидерде бир гектар кызыл-тастың дүжүдүнге үш центнер немежин турар болгаш. Эндере база душпу-келгижеге фосфорлуг чемишчидилгелерни шөлге төгерииии орнунга улуг эвес хемчээлдиг кылдыр тарыла-биле кады чаштыраргга, душпужеге төккелиинге бодаарга, дүжүт ийи катап хөй боор турар.

Озуруглар лайы-биле фосфорлуг чемишчидилгеии чаштырары сөөлгү чылдарда экижишкиниг чедирбейн турар, ооң чылдагаанны болза суперфосфаттың чедиишпейн турары. Ынчалза-даа фосфорлуг чемишчидилгелериниң каш янзы хевирлерни республикаже чыл санында киир сөөртүп турар. Ол чемишчидилгелерни олуруглар лайы-биле база үрезии чаштырылгазы-биле деңге хөрзүнге төгер ужурлуг. Цык базырышкынының соон дарый ону аиаа сеялка-биле чаштырын болур. Чемишчидилгелерни чаштырарының технологиязын шын чорудар болза нарыыдаашкыннар, бергелер турбас ужурлуг.

Арга-арыг холушкактыг ховү зоваазынга кодээ ажыл-агый культураларын эзэлчештирип тарыырының (тараа, иогаа, сигенин тарылга шөлүнге эзэлчештир тарыыры) дуржулгазы бар. Беш чылдың дургузунда чемишчидилгелерни доктаамал чаштырарга хөрзүнге аммиактыг азоттуң, фосфорнуң база калийниң составы ковуйеп турар. Составы фосфорлуг болгаш калийлиг чемишчидилгелерни тарылга мурнунда чажып турган. Кызыл-тас тарыыр шөлге үрезии-биле кады чаштырар чемишчидилгелерни № 30 р 30 хемчээлге чаштырарга ажыктыг.

Бо культура шын болгаш ейлеп кааи хемчээлге чаштырган чемишчидилгелерни бодунга шингээдип, дүжүдүн берип болур арганарлыг. Күзүн андарган черге чемишчидилгелериниң кандыг-даа хевирлерни чашканнадыр төгерге ажыр-бас. Кымга-даа билдингир, чемишчидилгелерни күзүн төгерге эптиг талаларлыг. Уеге, бир дугларында, камналгалыг. Далаш буурзаа чоруктар болбас.

Урезии-биле кады чемишчидилгелерни төгерге мындыг. Чемишчидилгелериниң хемчээли, хуваалдазы коиуг шын болур. Урезии чыдар хөрзүнүүн чемишчидилгезин бо таварылгада дек болгаш дескн. Чемишчидилгелер 8—10 сантиметр чедир хөрзүнге хамылап кирер, мынагаш олар ажыктыг болуп турарлар. Кызыл-тас тарыыр шөлге үрезии-биле кады чаштырар чемишчидилгелерни № 30 р 30 хемчээлге чаштырарга ажыктыг.

Бо культура шын болгаш ейлеп кааи хемчээлге чаштырган чемишчидилгелерни бодунга шингээдип, дүжүдүн берип болур аргаларлыг. Күзүн андарган черге чемишчидилгелериниң кандыг-даа хевирлерни чашканнадыр төгерге ажыр-бас. Кымга-даа билдингир, чемишчидилгелерни күзүн төгерге эптиг талаларлыг. Уеге, бир дугларында, камналгалыг. Далаш буурзаа чоруктар болбас.

Урезии-биле кады чемишчидилгелерни төгерге мындыг. Чемишчидилгелериниң хемчээли, хуваалдазы коиуг шын болур. Урезии чыдар хөрзүнүүн чемишчидилгезин бо таварылгада дек болгаш дескн. Чемишчидилгелер 8—10 сантиметр чедир хөрзүнге хамылап кирер, мынагаш олар ажыктыг болуп турарлар. Кызыл-тас тарыыр шөлге үрезии-биле кады чаштырар чемишчидилгелерни № 30 р 30 хемчээлге чаштырарга ажыктыг.

Республикада ажаап ап турар аъш-чем культураларының бир колу картофель. Ону тарып турар шөлдер коллуунда суттаттыг. Картофель тарыыры-биле күзүн белеткээн шөлге № 90 р 90 к 90 хемчээлдиг минералдыг чемишчидилгелерни төгер. Чемишчидилгелер картофельдиң үгле өзериие ажыктыг эвес, ооң шынарын, составын байыдып турар.

Чемишчидилгелерни билдиглиг, экп ажыглаары—дүжүттүң магадылаарының бир аргазы.

В. СОЛОВЬЕВА,
кодээ ажыл-агыйның химижидилге станциязының улуг агрохимиги.

КҮЖҮВУС – НАЙЫРАЛДА

АЛДЫН-БИЛЕ БИЖИТТИНГЕН АЛДАР

Дүнгэн-нуруу сыны ырактан чараш-ла көстүр. Ол кончуг байлак — ош-баазыы чечектер-биле шыптынган ооң арга-зэмиңеринде чылдың чаагай үезинде хек, айлаң-кушкаш үнү үзүктелбес. Шала күскээр сыннар үнү кыңгыртканы бөзүр. Аймактың шапкыны хемнери боттарының эгезин ооң алган. Оларның уннарында болгаш тайга эдээ ховужуғаштарда кар-чимистиң зыбзын канчаар оңуу! Ындыг черге кижи чурттавасайын канчаар, ындыг черге кижи ынаа болбазының аргазы чок. Дүнгэниң сыннары ол черниң чурттакчыларынга кончуг-ла өргүм, оларның эъди-хаңы ол сыннар-биле тудуш.

Гомбосүрэнниң төрүттүнген чурту бо. Ооң ада-иезиниң аалы Дүнгэн сыныңың мурнуу талазында ховужуғаштың бажыңга турган. Ам ол ховуда аалдың сыртыг кызыл-тас салгын аайы-биле хөлбеңнедир чалгын чыдар.

Бир-ле күзүн тараа ажаан ап турган улус дүштеки чем үезинде дыштанып турда, Гомбосүрэн эш-өөрүнге бодунуң төөгүзүн сактып чугаалаан:

— Бичии чажымда дөскел чок чораан мен, өдекке турган ачай, хураган ачаа турғуспас — үргүлүү оларның-биле ойнаар. Чаш мал-биле хербектенчип ойнаш, ачаның саап орган инектерин болганчок-ла хойзуптар турдум. Ол дээш чеже шимээттээдым дээр. Бир-ле күзүн Баян-үүл станциның трактористери бистиң аалывыс чаны-биле өрткен чүве. Трактор деп ачүүтенин ээ баштай көргеним ол. Оларны бистиң соларывысты өөредип келген орус акыйлар башкарып чораан чүве. Ол күнден эгелөш-ле ол трактор мээң сагыжымдан ыраваспаан. Ол хире күүлүг этти башкарып билир кончуг-ла угаанныг улус-тур аа деп оларны магадап бодаар мен. Оон эгелөш, ойнаар оюнумнуң уг-шинн өскерилген —холга тутқан чүве бүргүү машина, трактор апарган.

Сөөлүнде школага өөренип, өртем-биилиглиг апарган, трактористер курузунга өөренип ап корейн деп аваага чугаалаан мен. Ынчан аваам хөөкүйүүн чугаалаан чагыы ам-даа сагыжымда артып каан. «Аваң назылаан, оглум. Эр боон өзүп келдиң, мш бурулаңдың, ог-буле тудар хире апарган кижи-дир сен. Эртем биилиге өөренип албайн канчаар. Хөй өөрлүг чор, чонуң сөзүн дузалаар, кымнаан ажылдан чорааның, нам, чазаанысдаа детким бээр» деп, ол чугаалаан, бажыңны чыттап-чыттап каан чүве.

Аваамның ол сөстерин аңдаа утпаан мен, ооң сөглээн сөстери оруумну ивеп чор. Дүнгэн-нуруу чүгле бойдуе байлаа, ак-меңи-биле кедсчараш, байлак эвес чер. Ооң баарында чаттыкып батпан бо ховунуң байлак дүжүдүн өстүрүп өгелөөнимден бээр ол бөш чыл боон тур. Механизатор мергежилди чедип алыптыр. Ынчалза-даа хемерген аар бора булуттар дээрже көдүрүлүп, соон күштелип, удаваанда өлүгө хар чаан, бораанаан өгелөөн.

Чогум-на мындыг хүннерде мен мурнуку сумуларга чоруп, чаш малды камгалап ап турарымның болгаш малчынарымның часкы одарларже көжүп кирип-терииниң белетекленинн дугайын сонуургаан мен. Кым бодунуң өөлүг-биле эрте берген, ам часкы үе — часкы доңат болгаш суун өлүгөн чазын-биле катай хаара болгени бо. Даглар болгаш ховулар чоорту агаргылай бергилээн. Эртенден дүшпе чедир хар чаггаан, ооң соонда хаттыг шуургаан чоорту китеп, кежээлеп орган. Бистиң олурганыывыс машина дүвүдүт-харлыг оруңга пат боорда шимчеп, бурунгаарлап чоран, машина иштинге соогу аажок апарган.

Бо час берге, шыңгыы бо-лур дээрзин киргиннер баш үдүр кыжын-на чугаалап турганнар. Ынчангаш малчынарның хөй назын шаптараазының часка өкпе белетеленнп, ажылынында кыштаг-хонаштарындан кежерии бичии соң ажылдың мактаалы болур Худулмурийн ганьяны олон орден-биле шаңнаткан. Кежээниң мурнунда хүнду деп чүве ол.

Мурнакчы механизатор чүгле ажылга кежээ эвес, идепкейлиг хөй-ниитиг кижи. Республикада ооң чорбаанбарбаан чери чок. Совет оңпуктери-биле дуржулга солчуп, Совет Эвилелиниге ийи удаа чораан келген. Моолдуң Арат-тың Революстуг намының болгаш ачыяктар эвилелиниң съездилериге каш удаа делегат кылдыр соңгудуп келген. МАР-ның Улуг Хуралының депутады Гомбосүрэн — ачыяктарның дагдыныкчызы. Ол механизаторлуң мергежилиниге оң ажыт кижини өөреткен. Олар дагдыныкчызын ышкаш база-ла мурнакчылар апарганнар.

Мен Гомбосүрэнни эки билир мен. Ооң-биле ужуражып, чугаалажып пат болдум. Кижи чүве айтырарга, өзөн бодаңып алган харыылаар, черле топтуг-томаанныг кижи. Херек апарганда ооң шиитпирлии кончуг, чүвени черле ажыт-чажыт чок чугаалаар, кончуг-ла шынчы кижи.

Ажыл-агыйның нам эге организациязының бир хураңныга олурушканым сагыжымдан ыравас. Ол хуралга эрткен беш чылдың түңнелдерин үндүрүп, ажыл-агыйның беш чыл дургузунда ажылчорудулгазын сайгарып турган чүве.

Хуралдың даргазы Мудлайн Гомбосүрэнге сөс бээрге өрөзи ишти шыпшың-на апаарды. Гомбосүрэн өөренген чаны-биле кезек када ыт чок бодангылаан, оожум үнү-биле чугаалап эгеледи:

— Эрткен беш чылда бистиң ажыл-агыйывыс күрүне планын күүсетпээнин билир бис. Агаар-бойдус таарымча чок болган деп санал берген эштериң хөй кезии чугаалап тур. Ол шын. Үш чыл улаштыр каңдаашкын болду. Ынчаарга бүгү-ле чүвени олче чуүй каарга кайын боор. Боттарывыста буруу база бар — дээш, удуртукчу ажылдакчыларның адын алдап турган, шыңгыы-ла шүүмчүледи. Ооң саналында кончуг үнелиг бодал бар болду. Чер ажылының дүжүдүн бедидерииге суттат системазын тургузарының чугулазын ол саналлады. Дүнгэн сыныңың хемнериниң халас агын бадып чыдар суун эптиг черлерге доза мооңдактап тургаш, суг хөөлбээн кылырын ол спецыалистерге санаддады. Гомбосүрэн ол дугайын чугаалай бээрге, хуралдың киржиччилери ооң-моон деткип эгелей берди. Анаа бүзүревес кижилер-даа бар болду. Ынчалзажок машина-техника көвүдээн бо шагда ол ажылды канчан кылып албас боор. Бо беш чылда ону аймактың ажыл-агый планынга киирериниң дугайында айтырыгны хуралдың докталдында киирген.

Гомбосүрэн саналын доозуп тура:

— Совет Эвилелиниде эде тургустунуушкун чорун турар болгай. Улуг кожавыс-биле кожа турар улус, бистер база шүгдүнүп көрбес болаавус. са хоржок. Бодум'хуумда ийи трактором-биле чээрби чылдың планын күүседкири хүлээнип тур мен—дээрге, улус бүт кырынга туруп кээп, адыш часкады.

Мудлайн Гомбосүрэнниң ындыг бедик хүлээлгени алганы таварыга эвес. Ол кезии-херек чок чүве чугаалаваас кижи. Чедиги беш чылда ол ийи трактор-биле ажылдап турган, 19 чыл үш айларның планын күүсеткен. Гомбосүрэнниң ол хире ажыляы кылганының дугайында нам, чазакка бижээн рапортун Моол Арат Республиканың барык бүгү солуннары парлаан.

Бо чугаавыстың маадыры Мудлайн Гомбосүрэн ийи муң чыл үнүп турда, 47 харлаар. Ол үеге чедир чеже хире ажыляы кылырын күш-ажылдың маадыры хүлээнип тураарыл? Бодүүнчүдүн саналарга безин 12 кижиниң кылыр ажылын часкаан кылырын ол хүлээнген.

Гомбосүрэн бодунга бижыглаан техниказын боду септеп алыр чаңчылдыг. Сезонныг ажылдар үезинде өске чүвеге чардыкпас кижи. Өг-бүлезинге керектиг бүгү чүүлдерин, одаар ыяжын безин, баш буруңгаар белеткеп аар чанчылдыг. Ындыг кижи сөглээн сөзүнге зө болбайн канчаар.

Б. ТҮДЭВ,
Завхан аймактың «Туяа» солунунуң харыысалгалыг редактору.

Социалистиг Моолдуң ажыктарын Октябрьның социалистиг Улуг революциязының 70 чыл болур ооңга турасхаткан бүгү улустуң социалистиг чарыжынга кириишиваан, ажылынга чаа-чаа чедишкинин чедип ап турар. Оларның бирээзинге Завхан аймакта «Шар тал» кодээ ажыктагый кооперациязының мурнакчы хойжуузу, ревсомолдуң чорудуп бергеен Ч. Дашцэрэнин адап болур. Ол—социалистиг Моолдуң хереэженнериннн бешки съездизиниң делегады болуп чораан.

С. БАТ-ӨЛЗИЙНИҢ фотозу.

Завхан аймакта автосепте-ге пегинин слесары П. Дамбажамп чедиги беш чылда алды чылдың нормазын бүүседнпкеп. Ол бо чылдың бирге кварталының планын 100 хуу ажырган. МАР-ның профсоюзнлериниң XIII съездизиниң ажыттынарынга чедир чартык чыл планын хуусаа бетинде күүседир хүлээлгеин ол алган.

Завхан аймактың Соңгино сумузунуң «Эих тайван» хой-жу каттыжышкынның хойжузу МАРН ТК-ның пежигүнү, МАР-ның улустуң Улуг хуралының депутады, МАР-ның Күш-ажылның Маадыры Ц. Намхайлямбуу 20 чыл дургузунда өстүрүнге 10 муң баш хойну өстүрүп бээр хүлээзге алган, ону 16 чыл иштинде күүседипкеп. Алгы хүнперде ол ийги 10 муң баш малдың Улуг Октябрьның 70 чыл болур ооңнаа эгелөөш, 15 чыл дургузунда өстүрүп бээр хүлээзин алган ажылдан турар. Ооң копаныында ам төрүүр 770 баш хой бар. Чаш мал төлү 100 хуу кампалап алдынган.

Н. ДАШБАЛВАРНЫҢ фотозу.

Моол Арат Республиканың Завхан аймаанның «Туяа» солунунуң бөлүк журналистери чоокта чаа бистиң республикага аалдап чорааш барган.

Аймактың социал-экономиктиг хөгжүлдезиниң дугайында моол журналистерниң бөлүк материалдарын бо арында парладывыс.

МООЛ КЫЗЫ

ИЙИГИ МЕРГЕЖИЛИ

1960 чыл. Чайның башкы айы эгелезе-даа, чаашкыя амдаа чагбайн турган. Кайдаашкын болурунуң илдең-не демдээ. Тудугла ажылдан турар ажылчыннарның арны дериде берген, хөйлеңнери ъдинге чыпшыка бертилээн. Изигге шыдаашпайн тудуп турар бажыңының хөлегезинде олурганнар. Чүгле шеверлекчи Даваацэрэн бажыңның хаазыны хоюглаап турган. Ооң изигден могап турупканы билдирбес, ону ол шыдажып эртип турган. «Ол бодунуң күжүн болгаш биликии харамнаннайн, ажылга бүгү-ле салгыш-сетки-лии салып ажылдап турар» —деп бригаданың ажылчыннары чугаалажып турганнар, оларның ол сестерии Даваацэрэн дыңнап турган. Шак ынчаар кодээ кыс шеверлекчи болу берген болгаш ону дуржулгалыг ажылчынарының аразынга киирип каан. Даваацэрэннің ажылчын болу берген үезинден бээр ыяан үе эрте берген. Богд болгаш Чингэстейниң эриктеринде турар Улаастай хоорай хүн бүрү өзүп, чаагайжыттыныл, түттүүп турар. Ооң соонда ол ийнги ажылчын мергежилди өөренип алгаш амыдырал хандырылга бүдүрүлгезиниң идик дегининң даараныкчызы болу берген. Тудугга ажылдан турганы ышкаш ажылдап, чаа мергежилиге дуржулганы ап, чаа коллектив-биле кады ажылдап эгелээн.

ОЛИМПИАДАНЫҢ ААЛЧЫЗЫ

Москва олимпиадазынга чер бомбүрээзиниң бүгү-ле черлеринден аныяктарның хөй саныг төлөөлекчилериниң аразында Жамбыи Даваацэрэн база бар болган. Делегейниң янзы-бүрү национал улустарының төлөөлекчилериниң оюн-көргүзүүгүн магадап, хөй кижилиг Москва стадионунуң индиргиге чангыс үе-черге-лерн-биле кады олурган. Ооң-биле кады ол бодунуң төрээн чуртун, цехте ажылчын ээрүн сактып бодап орган. «Дириг болгаш кадык кижи алдын алктан суг ижер» деп адазының болганчок-ла чугаалай бээрии база сактып чораан. Москваның өндүр чаагайы магадап, чогаадыкчы, угаанныг болгаш шынрак холдуг кижи чүү-даа кылып шыдаар-дыр деп бодап олурган. Мен маңаа чүге чедип келдим. Москва олимпиадазынга киржип тур мен, чүнү кылыпкан мен? Бодунуң айтырыныга боду-ла харыылаан: — Мээң улузумнуң, мээң өндүктериминиң бүзүрелии күүсеткенимнии, мээн бодүүн ажылымның түңнели-дир. «Күш-ажыл кижини каяа-даа чедирип болур» деп мээң баштайгы башкым Миижимаа мөңээ чугаалап чораан. «Шыпаа-ла кайы хире шын чугаалаан-дыр!» — деп, Даваацэрэн бодап орган. Бодунуң салыы-чолуң, аас-кежиин болгаш күш-ажылын хөй-ниитии-биле, коллектив-биле холбаштырары —угаанныг кижиниң кончуг чараш шынары болур. Кончуг изиг чайын ынчан өөрүшкү-маиңайлыг төрээн чуртунче чанып келгенинден бээр чедн чыл эрткен. Сөөлгү он чыл дургузунда ол бодунуң үлүүн болгаш хүлээлгелерин доктаамал ажыр күүседип, 21,1 муң тугрик материалды камнап алган. Бүдүн чай үезин мурнай берген. Олимпиадаже ооң чорупканы идик дегинде мурнукузу ышкаш электрилиг даваныр машиналар демнег ажылдап, идик даваркчылары даваныларны башкарып турганнар. Ол цехтиң ажылдакчылары продукциянның тыныры өзөзи ажыңдып, продукциянның 90 ажыг хуузу бирге сорттуу болуп турар, а үшкү сорттуң продукциязыны мырыңай бүдүрбес апарган.

Ол цехте ажылчын байдалдың дугайын бүгү чуртта ады сурагжаан ук цехтиң мастери В. Лхагважаа чугаалап турар. Ажылдап турарларының аразынлан чаагай алларны коммунист Даваацэрэн чедип алган. Сөөлгү беш чылда ол 35 чылдың болгаш ийи айның нормазын күүседипкеп. Ынчангаш ол ам 21-ги чүе чылды ажып, 2005 чылдың үлүүн күүседип ажылдап турар. Октябрьның социалистиг Улуг революциязының чедеп чылынга алдар болдуруп ол бөлиткен хүлээлгени бодунга алгаш. Сескн беш чылдың онаалдазын үш чыл дөрт айда хуусаа бетинде күүседип дооскаш, Октябрьның 70 чылында дараазында беш чылдың онаалдаларын күүседип кириптерии хүлээнген.

— Силерниң цехиңерде хөй ажылчынар дараазында чайже шилчип киргеи бе?

— Оо, ол канчап мындыг болур боор. Бистиң улузувустан кым-даа Даваацэрэн ышкаш ажылдап шыдавас. Кайгамчык кижи боор. Ооң угаанны болгаш мергежилги тергиин эки каттышкан — деп, цехтиң ажылчынары чугаалап турар.

— Чүге?

— Бистиң Даваацэрэнивисбиле кижи бүргүү деңнежип шыдавас. Ол чүгле цехтиң эвес, харын комбинаттың чорғаараалы. Ону солуп болбас, бис ону кымга-даа бербес бис. Бир эвес... кайдыг-бир кижи кудалап келир болза— деп, ооң өөрү баштактанды.

— Ол ажылдан дашкаар база ажылдап турза бе?

— Чок, чок. Ажылче бистиң-биле кады келир болгаш ажылын бистиң-биле кады доозуп турар. Ооң ажылы дүргени-биле болгаш шынарыбиле ылгалып турар — деп, бир үн-биле чыр-шоң чугааладылар.

ДАГДЫНЫКЧЫЗЫНЫҢ АЧЫЗЫНДА

Ооң күш-ажыл стажы 16 харлыңнан эгелөзн. Бодунуң дугайын ол «өөренири-биле өөредилге чергелериге барып турбаан мен, аът мукарыңга болгаш хой кадараарынга ынак чорааи мен. Ине болгаш хемнирии кажаа-даа холунга тудуп чорбаан кижиге мөңээ баштай берге турган. Чымчак материалдар даараарындан идик даараары берге. Ынчалмыже бергелерии ажып эрткен мен. Мээң өөрүм бергелерии ажып эртериниге болгаш идик даваркчызының мергежилии чедип алырынга мөңээ дузаланнар. Мен ам алдыгы ажылчын разрядтыг болгаш бодум шынар демдектиг мен. Бригадада он ийи кыстарның ажылыны мен бодум хынаап турар мен, ооң түңнелдерии илдең: бистиң продукциявыс чүгле бирги сорттуу болуп турар. Мен башкы Миижимаа-ның, күш-ажылдың хоочуннары Долгор, Намсарайжаа, Цэв-Аюш оларның дуржулгазын өөренип алган мен. Ынчангаш мен чүгле ажылдаар, онза кичээнгейии продукциянның шынарынче үндүрер ужурлуг мен» деп чугаалап турар. МАР-ның Улустуң Улуг хуралының депутады Даваацэрэн бодунуң дагдыныкчыларының дугайын ханы хүндүткел-биле чугаалап турар. Олар бодунуң өөлүзинде ооң бодун аныяктарынн дагдыныкчыны болдурган. Бүдүрүп үндүрүп турар продукциязының шынарының талазы-биле ол аймакка шынарының семпнону атты ийи удаа чаалап алган. Ону бүгү улус хүндүлеп турар. мындыг алдарны ол төлептин-биле чаалап алган. Водунуң эш-өөрүнүң дугайын, комбинатын ажылчынарының боттарының аразында харылзаларының дугайын, бүдүрүлгеге күш-ажылдың органнастан тургузар болгаш сагыпга-чурумну болгаш корумдуларын бистиң аалывыс чаны-биле өртөн үе-биле шынарлаар. Ол чүгле цехтиң эвес, харын комбинаттың чорғаараалы. Ону солуп болбас, бис ону кымга-даа бербес бис. Бир эвес... кайдыг-бир кижи кудалап келир болза— деп, ооң өөрү баштактанды.

— Ол ажылдан дашкаар база ажылдап турза бе?

— Чок, чок. Ажылче бистиң-биле кады келир болгаш ажылын бистиң-биле кады доозуп турар. Ооң ажылы дүргени-биле болгаш шынарыбиле ылгалып турар — деп, бир үн-биле чыр-шоң чугааладылар.

КӨДЭЭ ЧЕРНИҢ МЕДЭЭЛЕРИ

Журналистиң орук демдеглели

Кайгамчык аас ак-көк дээрдеи алдын хүннүң херелдери чаймыканыын балып, ооң чылыы черде харны азылдырып, дораан чок кылынтар мышкаш сагындырар. Ынчалза-даа хемерген аар бора булуттар дээрже көдүрүлүп, соон күштелип, удаваанда өлүгө хар чаан, бораанаан өгелөөн.

Чогум-на мындыг хүннерде мен мурнуку сумуларга чоруп, чаш малды камгалап ап турарымның болгаш малчынарының часкы одарларже көжүп кирип-терииниң белетекленинн дугайын сонуургаан мен. Кым бодунуң өөлүг-биле эрте берген, ам часкы үе — часкы доңат болгаш суун өлүгөн чазын-биле катай хаара болгени бо. Даглар болгаш ховулар чоорту агаргылай бергилээн. Эртенден дүшпе чедир хар чаггаан, ооң соонда хаттыг шуургаан чоорту китеп, кежээлеп орган. Бистиң олурганыывыс машина дүвүдүт-харлыг оруңга пат боорда шимчеп, бурунгаарлап чоран, машина иштинге соогу аажок апарган.

Во час берге, шыңгыы бо-лур дээрзин киргиннер баш үдүр кыжын-на чугаалап турганнар. Ынчангаш малчынарның хөй назын шаптараазының часка өкпе белетеленнп, ажылынында кыштаг-хонаштарындан кежерии бичии соң гаарладып, частың байдалын өөренип көөрүн шинтпирлээн. Ол хирезинде-ле чамдык малчынарның кыштаглар чанында одарларында отсиген чедишпестеп, мал-магаи арып-доруп өгелөөн, эрткен күскү сиген-ширбиин төөгүн турар. Ам оларга хат-богурум шыңгыы шылгалдакы таварыштырган. Чоогунда кола турар Цагаанхайрхан, Цагаан-үүлүүт сумулар-биле дөңгээрге. Өткөн сумузунда чаш малдың хорамчазы өлзөн авааш. Шилүүстэй сумузунуң төвүнге чедип келгеш, ажылагыйның удуртукчулары-биле уужуражыр дээрвиисе, бо часкы хат-бораанныг хүннерде малчынарга дуза чедирер дээш кыштаг-хонаштарже каттыжышкынның «Хүгжүл» бригадазының малчынары Н. Санжаа биле Н. Дунгарга ужурашкан бис. 20 чыл ажылдап турар дуржулгалыг мал чыи Н. Санжаа 300 ажыг хойнуң хураганнарын онча-мөңги камгалап алган. Ооң коданында чаш хураганнар-биле кады 400 дөтпелер база бар. Малчынының аалы суг-биле хандыртынган, мал чемнн, дус четчир. Аалдың ко-дан девискээри арыг-силиг.

Ол аалдан ырак эвес черге Н. Дунгар кыштаан. Кажан бистер аал одээзинге кирип кээривиске, Н. Дунгар дунгуш хойларын кадарып чоруй бар-ган, а кадайы Лхагважаа чаа төрээн хойларын чемгерген тур. Партия кежигүүү Н. Дунгар 20 чыл ажыг ииитиинин малын авырап, кадагалап, кадарып турар. Бо чылын хой-жуун коданында төрүүр 350 хой бар. Чаа төрээн хураганнар мөңги доругуй турар. Оларның уруу Оюун-цэцэг школа дооскаанынын соонда аныяктарның революсчу эвилелиниң сүмелээнин-биле ада-иезиниге дузалажып, малчынаап, эрткен күүн көзээ ажыл-агый институдунче өөренип кирген.

Шилүүстэй сумузунуң төвүнге чедип келгеш, ажылагыйның удуртукчулары-биле уужуражыр дээрвиисе, бо часкы хат-бораанныг хүннерде малчынарга дуза чедирер дээш кыштаг-хонаштарже аътганыыкан болду. Сумузуң профком даргазы Д. Самданнаим бистиң-биле чугаалажып, хөөрешкеп, ынчаа дээп:

— Бөгүнгү байдал-биле алырга, 14 муң хире хой төрээн, чаш мал төлү бүрүн менди. Бригада бүрүзүнде 13 кижи составтыг штабтар ажылдап турар. Малчынарга чоокта чаа сиген болгаш дуслуң бүдүн айда четчир курлаарын сөөртүп чедиргеи. Чаш мал төлүн ажаап, хайгаараарынга суму төвүиден барган улус дузалап турар. Шак бо часкы үе хойжуларга эң-не харыысалгалыг болгаш чымыштыг. Амыдырал-га тарынкан бергелерии чүгле мал ажылынга мергежээн кижи шыдажып эртер. Ындыг-лар харын-даа өскенин дузазы чокка безин бергелерии ажып эртип шыдаарлар.

Социалистиг Моолдуң кодээ черлеринде ииитиинг малчынын чаш төлүн менди камгалаар, часкы үеии таарымчалыг эртпнрер дээш кол кичээнгейии салып турар. Он-он, чүс-чүс чаш мал төлүн чидириг чок өстүрүп алыры белеи эвес, аңаа организастыг улуг ажыл иегеттинер. Бо чылгы час шыңгыы. Амдыгында часкы хонаштарже далажып кошкон херее чок. Чүге дээрго чайгы ногаан оттка, семнр-тилгеге чедир ам-даа үе барда болгай.

Д. НАЦАГМАА.

Тыва АССР-ниң Дээди Совединиң

доктаамал комиссияларында

КИЧЭЭНГЕЙНИ—ЧОННУҢ КАДЫЫНЧЕ

Тыва АССР-ниң Дээди Совединиң Кадык камгалал, социал хандырылга болгаш спорт талазы-биле доктаамал комиссиязы РСФСР-ниң кадык камгалал дугайында Хоойлузуунуң чурттакчы чонга эмнелге-профилактиктиг дуза көргүзер кезиин Тыва АССР-ниң Кадык камгалал министерствозу кайчаар күүседиэн турарының дугайында айтырыгны чугаалашкан.

Хуралга илеткелди Тыва АССР-ниң кадык камгалал министри Н. В. Сизых кылган. Илеткелчи болгаш санал бергенилер кадык камгалал дугайында РСФСР-ниң Хоойлузуун күүседир талазы-биле Чимдик ажылдарынын кылдыып турарын чугаалаан.

Комиссияның демдеглээни болза, сөөлгү чылдарда эмнелге-профилактика албан черлериниң материал-техниктиг базазы элээн ажыкээн. Бир эвелгеде 300 кижи хүлээп алыр поликлиникалыг, 120 кижи чыдар орунуг республиканың уруглар эмнелгезин ажыглалда киирген. Бии-Хем районда чаа эмнелгенин тудуп турар.

Ол бирги беш чылда эмчи кадрларның болгаш ортумак эртемниг медицина ажылдакчыларының саны өзер. Республика эмнелгелериниде тускайлаттынган дуза көргүзер ажыл ажыкээн, ол шынаа амгы үениң медицина дериг-хереккелдериниң дузазы-биле эмнээриниң чаа аргалары шинээттинген.

Ол чедишкиннер-биле чергелештир, чурттакчы чонуң кадыын камгалаар талазы-биле кадык камгалал организмдарының чорудун турар ажылдары СЭКП-ниң XXVII съезиниң негелделериниге чедир дүүшпейн турар. Республиканың районнарының төп болгаш участок эмнелгелеринде, өске-даа медицина албан черлеринде, эмнээн Тес-Хем, Бии-Хем, Таңды районнарда болгаш Кызыл хоорайда чурттакчы чонуң туберкулёз, бруцеллёз, вирустуг гепатит база өжин-шөйүлүг зарыгларындан аарыыр торуунга удур эмнелге-профилактиктиг хемчегларны боттандырып чорудар талазы-биле хөй четпестер бар бооп турар.

Кадык камгалал организациялары ажылчы чонуун аарыыр торуунуң чылдагаанларын доктаамал тодаратпайн турар болгаш аарыг кижилерге профилактиктиг дуза көргүзер база оларны чыттырып эмнээр талазы-биле чогуур хемчегларин ам-даа чедир чорутпайн турар. А чамдык ажыл-агыйлар, профэвилел организациялары күш-ажылдың кижилериге ажылдаарынга, чурттаарынга таварымчалыг байдалдарны тургузуп бербейн турар.

1986 чылда республикада ажылдап турар кижилерниң чүгле 69,9 хуузу эмчи шинчилгезин эрткен. Ол дээрге Россия Федерациязының көргүзүлериден 7 хуу куду. Районнарның эмчи шинчилгезин эрткен кижилериң санын алгаш көөрге, Бии-Хемде—84,3 хуу, Таңды районда 72,5 хуу, Тес-Хемде—90,8 хуу болуп турар.

Ажылдаар черлериниң таварымча чок тургустунганы — ажыл-ишчилериниң ыланғыя малчыныарның, кадарчыларның, механизаторларның, ферма база агроүлетпүр комплекизиниң өске-даа ажылчыларының үлаа-дараа аарыыр чорууның чылдагааны болур.

Түр када ажыл кылбайн барганының экспертизазын Кадык камгалал министерствозунуң специалистери кошкак чорудуп турарының түңнелинде, янзы-бүрү хажыдымшыныарлыг бижиттинген бюллетеньнер 42 хуу болган, оон иштинде чылдагаан чокка бергенигени—1,5 хуу.

Кадык камгалал министерствозу уругларлыг иелерниң болгаш чаш уругларның кадыкшылын камгалаар ажылды шынгыы четпестерлиг чорудуп турарындан уругларның аарыыр чоруу ам-даа кызырылбаан.

Кадык камгалал организары Иштикп херектер министерствозу, райкоорүүскомнар-биле кады хоочураан алкоголизмден аараан кижилерни тыпкаш эмнээр, оларны ажылга киирер, эде кижизидер база эмнээр баазаларны калбартыр болгаш эжиилер талазы-биле ажылды ам-даа куду деиннелде чорудуп турар.

Республиканың болгаш районнарның санитар-эпидемиология станцилары аъш-чем бүдүүлгелерин, инитинин чемненилге черлериниң, сүтбараан фермаларының, кодээ чурттагга пунктуларының санитарга хыналдазын кошкак чорудуп турар болгаш бүдүүлгелериниң, албан черлериниң, организациялариның удуртукчуларының мурнунга санитарга хыналдазын кошкак чорудуп турарының түңнелинде, янзы-бүрү хажыдымшыныарлыг бижиттинген бюллетеньнер 42 хуу болган, оон иштинде чылдагаан чокка бергенигени—1,5 хуу.

Кадык камгалал министерствозуну специалистери кошкак чорудуп турарының түңнелинде, янзы-бүрү хажыдымшыныарлыг бижиттинген бюллетеньнер 42 хуу болган, оон иштинде чылдагаан чокка бергенигени—1,5 хуу.

Кадык камгалал министерствозуну уругларлыг иелерниң болгаш чаш уругларның кадыкшылын камгалаар ажылды шынгыы четпестерлиг чорудуп турарындан уругларның аарыыр чоруу ам-даа кызырылбаан.

Кадык камгалал организары Иштикп херектер министерствозу, райкоорүүскомнар-биле кады хоочураан алкоголизмден аараан кижилерни тыпкаш эмнээр, оларны ажылга киирер, эде кижизидер база эмнээр баазаларны калбартыр болгаш эжиилер талазы-биле ажылды ам-даа куду деиннелде чорудуп турар.

Республиканың болгаш районнарның санитар-эпидемиология станцилары аъш-чем бүдүүлгелерин, инитинин чемненилге черлериниң, сүтбараан фермаларының, кодээ чурттагга пунктуларының санитарга хыналдазын кошкак чорудуп турар болгаш бүдүүлгелериниң, албан черлериниң, организациялариның удуртукчуларының мурнунга санитарга хыналдазын кошкак чорудуп турарының түңнелинде, янзы-бүрү хажыдымшыныарлыг бижиттинген бюллетеньнер 42 хуу болган, оон иштинде чылдагаан чокка бергенигени—1,5 хуу.

Кадык камгалал министерствозуну специалистери кошкак чорудуп турарының түңнелинде, янзы-бүрү хажыдымшыныарлыг бижиттинген бюллетеньнер 42 хуу болган, оон иштинде чылдагаан чокка бергенигени—1,5 хуу.

Кадык камгалал организациялары ажылчы чонуун аарыыр чоруунуң чылдагаанларын доктаамал тодаратпайн турар болгаш аарыг кижилерге профилактиктиг дуза көргүзер база оларны чыттырып эмнээр талазы-биле чогуур хемчегларин ам-даа чедир чорутпайн турар. А чамдык ажыл-агыйлар, профэвилел организациялары күш-ажылдың кижилериге ажылдаарынга, чурттаарынга таварымчалыг байдалдарны тургузуп бербейн турар.

1986 чылда республикада ажылдап турар кижилерниң чүгле 69,9 хуузу эмчи шинчилгезин эрткен. Ол дээрге Россия Федерациязының көргүзүлериден 7 хуу куду. Районнарның эмчи шинчилгезин эрткен кижилериң санын алгаш көөрге, Бии-Хемде—84,3 хуу, Таңды районда 72,5 хуу, Тес-Хемде—90,8 хуу болуп турар.

Ажылдаар черлериниң таварымча чок тургустунганы — ажыл-ишчилериниң ыланғыя малчыныарның, кадарчыларның, механизаторларның, ферма база агроүлетпүр комплекизиниң өске-даа ажылчыларының үлаа-дараа аарыыр чоруунуң чылдагаанын болур.

Түр када ажыл кылбайн барганының экспертизазын Кадык камгалал министерствозуну специалистери кошкак чорудуп турарының түңнелинде, янзы-бүрү хажыдымшыныарлыг бижиттинген бюллетеньнер 42 хуу болган, оон иштинде чылдагаан чокка бергенигени—1,5 хуу.

Кадык камгалал министерствозуну уругларлыг иелерниң болгаш чаш уругларның кадыкшылын камгалаар ажылды шынгыы четпестерлиг чорудуп турарындан уругларның аарыыр чоруу ам-даа кызырылбаан.

Кадык камгалал организары Иштикп херектер министерствозу, райкоорүүскомнар-биле кады хоочураан алкоголизмден аараан кижилерни тыпкаш эмнээр, оларны ажылга киирер, эде кижизидер база эмнээр баазаларны калбартыр болгаш эжиилер талазы-биле ажылды ам-даа куду деиннелде чорудуп турар.

Республиканың болгаш районнарның санитар-эпидемиология станцилары аъш-чем бүдүүлгелерин, инитинин чемненилге черлериниң, сүтбараан фермаларының, кодээ чурттагга пунктуларының санитарга хыналдазын кошкак чорудуп турар болгаш бүдүүлгелериниң, албан черлериниң, организациялариның удуртукчуларының мурнунга санитарга хыналдазын кошкак чорудуп турарының түңнелинде, янзы-бүрү хажыдымшыныарлыг бижиттинген бюллетеньнер 42 хуу болган, оон иштинде чылдагаан чокка бергенигени—1,5 хуу.

Кадык камгалал организациялары ажылчы чонуун аарыыр чоруунуң чылдагаанларын доктаамал тодаратпайн турар болгаш аарыг кижилерге профилактиктиг дуза көргүзер база оларны чыттырып эмнээр талазы-биле чогуур хемчегларин ам-даа чедир чорутпайн турар. А чамдык ажыл-агыйлар, профэвилел организациялары күш-ажылдың кижилериге ажылдаарынга, чурттаарынга таварымчалыг байдалдарны тургузуп бербейн турар.

1986 чылда республикада ажылдап турар кижилерниң чүгле 69,9 хуузу эмчи шинчилгезин эрткен. Ол дээрге Россия Федерациязының көргүзүлериден 7 хуу куду. Районнарның эмчи шинчилгезин эрткен кижилериң санын алгаш көөрге, Бии-Хемде—84,3 хуу, Таңды районда 72,5 хуу, Тес-Хемде—90,8 хуу болуп турар.

Ажылдаар черлериниң таварымча чок тургустунганы — ажыл-ишчилериниң ыланғыя малчыныарның, кадарчыларның, механизаторларның, ферма база агроүлетпүр комплекизиниң өске-даа ажылчыларының үлаа-дараа аарыыр чоруунуң чылдагаанын болур.

Түр када ажыл кылбайн барганының экспертизазын Кадык камгалал министерствозуну специалистери

ЧОННУҢ ЧУРТТАП ТУРАР ЧЕРИНИҢ ААЙЫ-БИЛЕ

Чоннуң чурттап турар черииң аайы-биле массаполитиктиг ажыл партия организацияларының идей-кижизидилгелиг ажыл-чорудулгазының база бир чугула кезээ, кижи факторун идепкейжидиринин таарымчалыг аргаларының бирээзи. Кижизидилге айтырыы өг-бүле амыдыралын, оларның хостуг үезин канчаар ажыглап турарын, кижилер аразында харылзаа-холбааны—шуптузун деңге хаара тудуп турар болза, ынчан дээштиг болур.

Сөөлгү чылдарда чоннуң чурттап турар черииң аайы-биле кижизидилге ажылында чамдык дуржулга чер-черде мөөнеттинген. Эң ылаңгыя херээженнер чөвүлелдери эки ажылдарны чорудуп турар. Улуг-Хем районнуң «Ак-Туруг» совхозтуң херээженнер чөвүлели өске хөй-ниити организациялары-биле кады бир демниг, харылзаалыг ажылдап турар. Эрткен чылдың түннели-биле чөвүлелдиң ажылы районга бирги черни алган.

Бөлүктээн материалдарны солуунуң корреспондентилери Б. Седен-Хуурак, С. Чооду белеткээн.

ЧӨВҮЛЕЛДИҢ ИДЕПКЕЙИ-БИЛЕ

Амгы үеде съездиниң негелделериниге дүүштүр партия организацияларының удуртулгазы-биле болуунуң ажылын эде тургузуп, ооң хевирлерин, арга-методтарын сайзырангайлыдар дээш оралдажымшыкшинарны кылып, четнестерни эдериниң чогуур хемчегларин ап, хамаарышкан коллективниң ажылагый, культура тургузуушкунунуң айтырыгларын шиитпирлежиринге идепкейлиг киржип турар херээженнер чөвүлелдери чер-черлерде ховар эвес. Маңаа чижек кылдыр Ак-Туруг суурнуң херээженнер чөвүлелиниң ажылын көрүп көрээли. Эртен чазын чөвүлелдиң кежигүннерин чаартқан. Ам ында 25 кежигүн бар. Ук чөвүлелдиң агитбажыңнар дамчыштыр чорудуп турар ажылдары хөй талалыг. Херээженнерни күш-ажылга идепкейлиг кириштирери, уруглар кижизидилгезинин талазы-биле ажыктыг сүмелерни бээри, культура-массалыг хемчегларге чоннуң калбаа-биле хаара тудары, каяа-даа сагыгга-чүрүм болган корумчүрүм дээш демисежирии болган өске-даа. Ажыл планын квартал аайы-биле тургузуп, ону партбюронуң хуралында бадыладып ап турар. Эге организацияның бирги квартала кылып келген ажылын партбюро хураттырыы, эрттиреринге киржилгезин база идепкейжиткен. Бо чылдың бирги кварталында Улуг Октябрьның 70 чылынга тураскаатқан улустуң чогаадылганың мөңгө Бүгү-эвилел фестивалынга агитбажыңкарда бот-тывынгыр уран чүүл коллективтери бөгөй эвес киришкен. Ылаңгыя «Чалбыыш» (даргазы К. М. Монгуш), «Чаданган» (даргазы Я. М. Монгуш) болган өске-даа агитбажыңнарның бот-тывынгыр уран чүүл коллективтериниң көргүскен номерлерии эки деп демдеглээн. Март 8-те болган кежээге херээженнер чөвүлели аргаан, даарээн хеп-сын аймаңга делгелге организастаан. Ол делгелгее Наталья Сангчат, Анна Чүдекп, Куулар Соланай оларның аргаан бөрт, тон, шарф, платье, джемперии жөрп үнелээн. Херээженнер ол ажылга ажы-төлүп база киприштирип, аргыларына база даараарынга өөредип турарын суурда херээженнер чөвүлелиниң даргазы Борбак Монгушевна Хөлчүк онзалап чугаалап орар.

«Арага шпоес чорук — амыдыралдың негелдези» деп кыйгырыгның адаа-биле чер-черлерде арагалаашкынга улуг демисел чорудар комиссиялар чамдык ажылдарны чорудуп келген. Ынчалзажок бо ажыл ам-даа чогуур негелдезинге чедип турарын херээженнер чөвүлелиниң даргазы Б. М. Хөлчүк-биле чугаалажып орз билдивис. Көдээ Совет күүскомунуң чанында арагалаашкыига удур демисел чорудар комиссия эрткен чылын чеди удаа хурал эрттирген. Анаа арагалаан 39 кижиниң херээн сайгарган. Оларның штрафтаткан 1380 рублин күрүмеже киирген. Ук комиссия арагалаан улуска штраф онаарындан аңгыда, оларның ажылдап турар черлеринге дыңналып, корум-чүрүм ажылдарын болдурганын сайгартып турарыи чанчыл болуу берген. Бо чылдың бирги кварталында 17 кижи хөй-ниити черлеринге эзирик, чамдыктары эвес чыттыг көзүлгени дээш херээн сайгартып, шнитпи-биле 630 рубльге торгатканнар. Бо чүүл көргүзүп турарыл дээрге, арагалаашкын-биле демисел чорудар комиссияның ажылы ам-даа кошкаан, агитбажыңнарның активтери ыяыглар-биле шимгы ажыл чорутгайн кегеги-ниң черечизи-дир. Ынчангаш бо ажылды доктаамал шимгырадып, ыяыглар-биле эптеш чок болуруңче сагыш салып, өршээл көргүзер чорук-тан үштынары черле чөптүг негелде болур.

Кылдынган чамдык ажылдар-биле чергелештир, херээженнер чөвүлелиниң мурнунда моон соңгаар чорудар бичө эвес соруига салдынын турар. Амгы үеде бир-ле дугаарында суур чаагайжыдылгазынче чоннуң мөөнүзүн, агитбажыңнарның активтери оны холга алыр. Дараазында айларда сөөнүүг ажылдарга киржишаан, картофельди өреге бүргүзү олурткан турарын база өскедээ иогаа аймаан тараан туларының хемчегларин көөр. Оон аңгыда өг-бүлелер дагаа, инек болган шээр мал азырап, оларны Уставта көрдүктенин бүгээр өстүрериңе аргаларын тывар ажылдар планнаттынган.

Улуг Октябрьның 70 чыл болур ооңга үткүтүр агитбажыңнар аразында социалистиг чарыш уламчылавышаан. Кандыг-даа массалыг ажылдарны эрттиреринге, мурнуку чылдарда чоннуң киржилгези шоолуг эвес турган болза, сөөлгү үеде оларның идепкейи бедөзэн. Моон соңгаарғы чорудар хемчегларге ол-ла темнизим салбайн, чөвүлелдиң кежигүнерн улам шалып ажылдаар.

С. ЧООДУ.

ЧУРУКТА: херээженнер чөвүлелиниң даргазы (солагай талазындан ийи дугаарында) Б. Хөлчүктүң бөлүк эштери-биле сүмележип, ажыл дугаймында чугаалажып олурарны.

ЛЕКЦИЯ ПРОПАГАНДАЗЫ

Бистиң «Ак-Туруг» совхозтуң «Билиг» ниитилел эге организациязында 20 кижи бактаап кирип турар. Олар шупту харысалгалыг эштер.

«Билиг» ниитилелиниң эге организациязы ажылының планын квартал аайы-биле тургузуп, ону партбюронуң хуралында бадыладып ап турар. Эге организацияның бирги квартала кылып келген ажылын партбюро хураттырыы, эрттиреринге киржилгезин база идепкейжиткен. Бо чылдың бирги кварталында Улуг Октябрьның 70 чылынга тураскаатқан улустуң чогаадылганың мөңгө Бүгү-эвилел фестивалынга агитбажыңкарда бот-тывынгыр уран чүүл коллективтери бөгөй эвес киришкен. Ылаңгыя «Чалбыыш» (даргазы К. М. Монгуш), «Чаданган» (даргазы Я. М. Монгуш) болган өске-даа агитбажыңнарның бот-тывынгыр уран чүүл коллективтериниң көргүскен номерлерии эки деп демдеглээн. Март 8-те болган кежээге херээженнер чөвүлели аргаан, даарээн хеп-сын аймаңга делгелге организастаан. Ол делгелгее Наталья Сангчат, Анна Чүдекп, Куулар Соланай оларның аргаан бөрт, тон, шарф, платье, джемперии жөрп үнелээн. Херээженнер ол ажылга ажы-төлүп база киприштирип, аргыларына база даараарынга өөредип турарын суурда херээженнер чөвүлелиниң даргазы Борбак Монгушевна Хөлчүк онзалап чугаалап орар.

«Арага шпоес чорук — амыдыралдың негелдези» деп кыйгырыгның адаа-биле чер-черлерде арагалаашкынга улуг демисел чорудар комиссиялар чамдык ажылдарны чорудуп келген. Ынчалзажок бо ажыл ам-даа чогуур негелдезинге чедип турарын херээженнер чөвүлелиниң даргазы Б. М. Хөлчүк-биле чугаалажып орз билдивис. Көдээ Совет күүскомунуң чанында арагалаашкынга удур демисел чорудар комиссия эрткен чылын чеди удаа хурал эрттирген. Анаа арагалаан 39 кижиниң херээн сайгарган. Оларның штрафтаткан 1380 рублин күрүмеже киирген. Ук комиссия арагалаан улуска штраф онаарындан аңгыда, оларның ажылдап турар черлеринге дыңналып, корум-чүрүм ажылдарын болдурганын сайгартып турарыи чанчыл болуу берген. Бо чылдың бирги кварталында 17 кижи хөй-ниити черлеринге эзирик, чамдыктары эвес чыттыг көзүлгени дээш херээн сайгартып, шнитпи-биле 630 рубльге торгатканнар. Бо чүүл көргүзүп турарыл дээрге, арагалаашкын-биле демисел чорудар комиссияның ажылы ам-даа кошкаан, агитбажыңнарның активтери ыяыглар-биле шимгы ажыл чорутгайн кегеги-ниң черечизи-дир. Ынчангаш бо ажылды доктаамал шимгырадып, ыяыглар-биле эптеш чок болуруңче сагыш салып, өршээл көргүзер чорук-тан үштынары черле чөптүг негелде болур.

Кылдынган чамдык ажылдар-биле чергелештир, херээженнер чөвүлелиниң мурнунда моон соңгаар чорудар бичө эвес соруига салдынын турар. Амгы үеде бир-ле дугаарында суур чаагайжыдылгазынче чоннуң мөөнүзүн, агитбажыңнарның активтери ону холга алыр. Дараазында айларда сөөнүүг ажылдарга киржишаан, картофельди өреге бүргүзү олурткан турарын база өскедээ иогаа аймаан тараан туларының хемчегларин көөр. Оон аңгыда өг-бүлелер дагаа, инек болган шээр мал азырап, оларны Уставта көрдүктенин бүгээр өстүрериңе аргаларын тывар ажылдар планнаттынган.

Улуг Октябрьның 70 чыл болур ооңга үткүтүр агитбажыңнар аразында социалистиг чарыш уламчылавышаан. Кандыг-даа массалыг ажылдарны эрттиреринге, мурнуку чылдарда чоннуң киржилгези шоолуг эвес турган болза, сөөлгү үеде оларның идепкейи бедөзэн. Моон соңгаарғы чорудар хемчегларге ол-ла темнизим салбайн, чөвүлелдиң кежигүнерн улам шалып ажылдаар.

С. ЧООДУ.

ЧУРУКТА: херээженнер чөвүлелиниң даргазы (солагай талазындан ийи дугаарында) Б. Хөлчүктүң бөлүк эштери-биле сүмележип, ажыл дугаймында чугаалажып олурарны.

Ном — кижиниң өңнүү

УГААН-МЕДЕРЕЛДИ БАЙЛАКШЫДАР

Ном—кижиниң өңнүү. Ол кижилерниң угаан-медерелин байлакшыдар. Ынчангаш Ак-Туругнуң көдээ библиотеказындан улуг-биче чон үзүгүлелбес. Эрткен чылын номчукчуларга 12500 ном берген турган болза, бо чылын 13500 экземпляр четкен. Моон алгаш көөрге, чоннуң мергежилиниң ажыл-биле номга хандыкшылы чыл келген тудум өзүп орар. Оон аңгыда номчукчуларга темалыг кежээлерни, номчудга конференцияларын болгаш номнарга сайгарылгаларны кылырывыс чаңчыл болуу берген. Библиотека чоннуң хостуг дыштамыр черн болганда, оон ниитки дериглезин үениң негелделериниге дүүштүр кылырывыс чаңчыл болуу берген. Библиотека чоннуң хостуг дыштамыр черн болганда, оон ниитки дериглезин үениң негелделериниге дүүштүр кылырывыс чаңчыл болуу берген.

Бирги кварталда В. П. Катаевтиң 90, В. И. Чапаевтиң 100 харлаанынга, А. С. Пушкининиң мөчээнинден бээр 150 чыл болганынга турасказтаан ном сайгарылгаларын, беседаларны эрттиргилеливис. Ол ышкаш Э. Доңгактың «Сыын чады» деп номунга номчудга конференциязын Культура башкының директору К. М. Оюнуң, библиотекарь К. С. Монгуштуң организастааны багай эвес. Анаа номчукчулардан пенсионер Базыр-Сады Опай, көдээ бижикчи К. Комбу олар идепкейлиг киришкен. Аныяктарга болган үстүү класстарның өөренүкчилеринге С. С. Сүрүң-ооллуң «Ногаан ортулук» деп номунга номчудга конференциязын кылган. Орта башкылар К. Д. Дензин, С. М. Сангаажап, бухгалтер Р. Т. Дензип активти киришкенпер.

Уруглар неделязынга база хемчегларни чоруттунган. Чижээлээрге, «Ажылгыр холдар — чалгаа билбес» деп конкурсту 0—3 класстарга, 4—5 класстарга —«В. И. Ленин болгаш Октябрь», 6—7 класстарга — «Бистиң чуртувус — бистиң Гимнивис», 8—10 класстарга — «Ажыл бүдүүзүн», «Кайнаар өөренирил?» деп бесседаларны, номнар сайгарылгазын эрттиргеи бис.

Суурда коллектив бүдүүзү ажылчыжын үениң негелделевиниге дүүштүр чорудар хемчегларни ап турар болганда, бис база ол талазы-биле оралдажымшыкшинарны кылырын кызыдып келдивис. Оз чүл дээрге мурнуку дег, чүгле библиотекага олуруп ажылдаарын эвээжедип, малчын, хову турлагларынче үүгүшкүнерни хойну кылырын көрдүвүс. Бо ажыл ам эгелей берген. Үүгүшкүнер кылырыпга совхозтуң директору А. Д. Тюлюш транспорт-биле хандырылганы эжиктеки черле таарымчалыг. Моон уламыидан бирги кварталда малчыларга база фермаже дөрт удаа үүгүшкүнни кылдывыс. Ынчан номчукчуларга 50—70 хире номну тараттывыс. Кол зоотехник Б. М. Шаравии, кижи - эмчизи В. Н. Шаравии, чолаачы К. М. Мактан, ажылчын Л. М. Дамдын, штукатур-малаяр С. Чамыян, хойжу Ш. М. Кулер болгаш өскелер-даа библиотеканың доктаамал компүүтулары апарганнар.

Чон хостуг үезин чөптүг болган ажыктыг эрттирген турар сорулга-биле шулүкке соңүргелдыларының клубун чоокта чаа ажыттывыс. Ону «Кып-кызыл парустар» деп адаан. Клубтуң ажыл планын тургускан. Инда чогаалчылар-биле ужуражылгаларны, конкурстарны эрттирерн дээш өске-даа айтырыгларны сайгарарны көрдүнген. «Шүлүк биле аялга чаңгыс үниүг» деп беседа, Улуг Октябрьның байырлалынга утказтуур «В. И. Ленин болгаш Октябрь» деп конкурсту база эрттирер.

Номчукчулар чыл бүрүзе немежии орары өөрүнчүг. Ынчалзажок библиотеканың байдалы оларга таарымча чок. Өрээлдери тар. 5—6 кижи кирип кээрге-ле сыңыпастай бээр. Ном фондузу чылдың немежир, а делгирлерде номнар сыңыпайн турар. Моон ужурудан шала кырыпга салыр ужурга таваржын турар бис. Номчукчулар залында ййи стол, дөрт сандай чедишпес. Бо бүгү четнестерни хемээн ап, биргээр көөрүнүң талазы-биле удуртукчуларга чугаалалга келген. Ынчалзажок байдал хевээр артышаан.

Июнь 21—чер-чер Советтерниге, улус суттарынга соңгуда хүнү. Соңгуда мурнуку кампаниязынга библиотека ажыддакчылары дөрт киржилгелиг. Агитпунктуның дерилгезин кылып эгелей бердивис. Агитуларлар соңгукчуларның данзыларын четчелеп, беседаларны чорудуп киргилеп. Аныяк болган эң улуг пазылыг соңгукчулар-биле ужуражылга болуп эртер. Оларга «Аныяк соңгукчулар силерге!» деп булуң кылдынган. Улуг Октябрьның байырлалынга утказтуур чорудар ажылдар хөй. Библиотекавыс — идей-политиктиг ажылдарның төөгү болганда, ажылывысты чогуур негелдезинге тургузар дээш хемчегларни алыр бис.

К. СҮГЕЖИК.
библиотека эргелекчизи.

ДЕМНИГ АЖЫЛДААШ

Бис чон ортузунга кижизидилге ажылдарын, корум-чүрүм үрээшкинниге удур демиселди, ниитиниң социалистиг ончу-хөреңгизинге камыг болур чорутту, чоннуң чурттап турар черииң аайы-биле өске-даа хемчегларни хөрээженнер чөвүлели, эш-хуу суду, төрелдер комитеди дээш өске-даа хөй-ниити организацияларының-биле бир демниг чорудуп, деңге ниитпирлеп турар бис. Кады ажылдаарга ажыл-херек бүдүүгүр-даа болур-дур. Эң ылаңгыя арагалаашкынга удур демиселди калбаа-биле чорутканывыстың түңелиндс, кем-херек үүлгединишкинери, хулиганнаар чорук ыракта кызырылган. Моон мурнунда арагалаашкынны кижилер анаа болуушкун кылдыр көөр турган болза, ам ону харам үүлгедиг кылдыр санаар, шупту деңге сойгалап илередир, кижи бүрүзү бүрүү шаап көөр, шыңгыы шүүмжүлелге таварыштырар, эш-өөрүнүң мурнунга арыын кызыдар бис. Ынчангаш эзирiктиң, «ак сетиилдиң-биле алыстээнывыс» хайындан болур чурум үрээшкиннери ажыок эвээжээп, кижилер элээр баштары-биле ажылдап турар апарган, оларның хөй-ниитичи идепкейи бедээн.

Бистиң идепкейлиг дружиниктеривис К. Бегзи, О. Монгуш, С. Далдай-оол, А. Түлүш олар ниитиниң корум-чүрүмүн бызыглаар, кижилер ортузунга тайызбыр ажылдары чорудар талазы-биле эвээш эвес ажылдарны чорудуп келген. Спортчу маргылдаалар, темалыг кежээлер, номчудга конференциялары, диспуттар доктаамал чорун турар. Мен болум элээдз оолдар ортузунда бокс секциязы чорудун турар иеи. Кан удаа маргылдаларны эрттиргилээн бис. Түңелиниис багай эвес болуп турар. Секциянын киржикчилериниң ынчалге доктаамал келип туварын мени өөрүп турар.

Бистиң ажылывыста четнестер ам-даа бар. Ол дугайын ыяттавайн баар ат чок. Улусчу дружиналарны (удуртукчузу М. Монгуш), комсомол комитедн (Э. Безыр), оруктажыглал участогу (Э. Сүктерээ) дээш өске-даа айтырыгларны сайгарарны көрдүнген. «Шүлүк биле аялга чаңгыс үниүг» деп беседа, Улуг Октябрьның байырлалынга утказтуур «В. И. Ленин болгаш Октябрь» деп конкурсту база эрттиреринге киржилгезин база идепкейжиткен. Бо чылдың бирги кварталында Улуг Октябрьның 70 чылынга тураскаатқан улустуң чогаадылганың мөңгө Бүгү-эвилел фестивалынга агитбажыңкарда бот-тывынгыр уран чүүл коллективтери бөгөй эвес киришкен. Ылаңгыя «Чалбыыш» (даргазы К. М. Монгуш), «Чаданган» (даргазы Я. М. Монгуш) болган өске-даа агитбажыңнарның бот-тывынгыр уран чүүл коллективтериниң көргүскен номерлерии эки деп демдеглээн. Март 8-те болган кежээге херээженнер чөвүлели аргаан, даарээн хеп-сын аймаңга делгелге организастаан. Ол делгелгее Наталья Сангчат, Анна Чүдекп, Куулар Соланай оларның аргаан бөрт, тон, шарф, платье, джемперии жөрп үнелээн. Херээженнер ол ажылга ажы-төлүп база киприштирип, аргыларына база даараарынга өөредип турарын суурда херээженнер чөвүлелиниң даргазы Борбак Монгушевна Хөлчүк онзалап чугаалап орар.

«Арага шпоес чорук — амыдыралдың негелдези» деп кыйгырыгның адаа-биле чер-черлерде арагалаашкынга улуг демисел чорудар комиссиялар чамдык ажылдарны чорудуп келген. Ынчалзажок бо ажыл ам-даа чогуур негелдезинге чедип турарын херээженнер чөвүлелиниң даргазы Б. М. Хөлчүк-биле чугаалажып орз билдивис. Көдээ Совет күүскомунуң чанында арагалаашкынга удур демисел чорудар комиссия эрткен чылын чеди удаа хурал эрттиргеи. Анаа арагалаан 39 кижиниң херээн сайгарган. Оларның штрафтаткан 1380 рублин күрүмеже киирген. Ук комиссия арагалаан улуска штраф онаарындан аңгыда, оларның ажылдап турар черлеринге дыңналып, корум-чүрүм ажылдарын болдурганын сайгартып турарыи чанчыл болуу берген. Бо чылдың бирги кварталында 17 кижи хөй-ниити черлеринге эзирик, чамдыктары эвес чыттыг көзүлгени дээш херээн сайгартып, шнитпи-биле 630 рубльге торгатканнар. Бо чүүл көргүзүп турарыл дээрге, арагалаашкын-биле демисел чорудар комиссияның ажылы ам-даа кошкаан, агитбажыңнарның активтери ыяыглар-биле шимгы ажыл чорутгайн кегеги-ниң черечизи-дир. Ынчангаш бо ажылды доктаамал шимгырадып, ыяыглар-биле эптеш чок болуруңче сагыш салып, өршээл көргүзер чорук-тан үштынары черле чөптүг негелде болур.

Кылдынган чамдык ажылдар-биле чергелештир, херээженнер чөвүлелиниң мурнунда моон соңгаар чорудар бичө эвес соруига салдынын турар. Амгы үеде бир-ле дугаарында суур чаагайжыдылгазынче чоннуң мөөнүзүн, агитбажыңнарның активтери ону холга алыр. Дараазында айларда сөөнүүг ажылдарга киржишаан, картофельди өреге бүргүзү олурткан турарын база өскедээ иогаа аймаан тараан туларының хемчегларин көөр. Оон аңгыда өг-бүлелер дагаа, инек болган шээр мал азырап, оларны Уставта көрдүктенин бүгээр өстүрериңе аргаларын тывар ажылдар планнаттынган.

Улуг Октябрьның 70 чыл болур ооңга үткүтүр агитбажыңнар аразында социалистиг чарыш уламчылавышаан. Кандыг-даа массалыг ажылдарны эрттиреринге, мурнуку чылдарда чоннуң киржилгези шоолуг эвес турган болза, сөөлгү үеде оларның идепкейи бедөзэн. Моон соңгаарғы чорудар хемчегларге ол-ла темнизим салбайн, чөвүлелдиң кежигүнерн улам шалып ажылдаар.

С. ЧООДУ.

ЧУРУКТА: херээженнер чөвүлелиниң даргазы (солагай талазындан ийи дугаарында) Б. Хөлчүктүң бөлүк эштери-биле сүмележип, ажыл дугаймында чугаалажып олурарны.

ПОЧТАЧЫ МЕН

№ 1 участок. Оз девискээрни чурттакчылар Дөң-Кыры диижир. Инда Дружба, Тей-Алаа, Мугур, Советская кудумчулары чергелештир шейдуп чорутқан. Мээң харылдап турар чурттакчыларым кудумчулары ол. Инда янзы-бүрү мергежилдиң кижилери бар. Амгы үеде оларның ажылынжи хайнымшкыныг. Июнь 21-де болур сөөгүлдаларга белеткел чорун, часкы тарылганы, суур чаагайжыдылгазын, хөй кыргылдазын организастыг байдалга эрттирер сорулга туруп турар.

Оллла бүгү ажылдарга чурттакчы бүрүзү идепкейлиг киришкен турары — агитквартиралар дамчыштыр чорудар политмассалыг ажылдардан база хамаарышкан коллективниң ажылагый, культура тургузуушкунунуң айтырыгларын шиитпирлежиринге идепкейлиг киржип турар херээженнер чөвүлелдери чер-черлерде ховар эвес. Маңаа чижек кылдыр Ак-Туруг суурнуң херээженнер чөвүлелиниң ажылын көрүп көрээли. Эртен чазын чөвүлелдиң кежигүнерин чаартқан. Ам ында 25 кежигүн бар. Ук чөвүлелдиң агитбажыңнар дамчыштыр чорудуп турар ажылдары хөй талалыг. Херээженнерни күш-ажылга идепкейлиг кириштирери, уруглар кижизидилгезинин талазы-биле ажыктыг сүмелерни бээри, культура-массалыг хемчегларге чоннуң калбаа-биле хаара тудары, каяа-даа сагыгга-чүрүм болган корумчүрүм дээш демисежирии болган өске-даа. Ажыл планын квартал аайы-биле тургузуп, ону партбюронуң хуралында бадыладып ап турар. Эге организацияның бирги квартала кылып келген ажылын партбюро хураттырыы, эрттиреринге киржилгезин база идепкейжиткен. Бо чылдың бирги кварталында Улуг Октябрьның 70 чылынга тураскаатқан улустуң чогаадылганың мөңгө Бүгү-эвилел фестивалынга агитбажыңкарда бот-тывынгыр уран чүүл коллективтери бөгөй эвес киришкен. Ылаңгыя «Чалбыыш» (даргазы К. М. Монгуш), «Чаданган» (даргазы Я. М. Монгуш) болган өске-даа агитбажыңнарның бот-тывынгыр уран чүүл коллективтериниң көргүскен номерлерии эки деп демдеглээн. Март 8-те болган кежээге херээженнер чөвүлели аргаан, даарээн хеп-сын аймаңга делгелге организастаан. Ол делгелгее Наталья Сангчат, Анна Чүдекп, Куулар Соланай оларның аргаан бөрт, тон, шарф, платье, джемперии жөрп үнелээн. Херээженнер ол ажылга ажы-төлүп база киприштирип, аргыларына база даараарынга өөредип турарын суурда херээженнер чөвүлелиниң даргазы Борбак Монгушевна Хөлчүк онзалап чугаалап орар.

«Арага шпоес чорук — амыдыралдың негелдези» деп кыйгырыгның адаа-биле чер-черлерде арагалаашкынга улуг демисел чорудар комиссиялар чамдык ажылдарны чорудуп келген. Ынчалзажок бо ажыл ам-даа чогуур негелдезинге чедип турарын херээженнер чөвүлелиниң даргазы Б. М. Хөлчүк-биле чугаалажып орз билдивис. Көдээ Совет күүскомунуң чанында арагалаашкынга удур демисел чорудар комиссия эрткен чылын чеди удаа хурал эрттиргеи. Анаа арагалаан 39 кижиниң херээн сайгарган. Оларның штрафтаткан 1380 рублин күрүмеже киирген. Ук комиссия арагалаан улуска штраф онаарындан аңгыда, оларның ажылдап турар черлеринге дыңналып, корум-чүрүм ажылдарын болдурганын сайгартып турарыи чанчыл болуу берген. Бо чылдың бирги кварталында 17 кижи хөй-ниити черлеринге эзирик, чамдыктары эвес чыттыг көзүлгени дээш херээн сайгартып, шнитпи-биле 630 рубльге торгатканнар. Бо чүүл көргүзүп турарыл дээрге, арагалаашкын-биле демисел чорудар комиссияның ажылы ам-даа кошкаан, агитбажыңнарның активтери ыяыглар-биле шимгы ажыл чорутгайн кегеги-ниң черечизи-дир. Ынчангаш бо ажылды доктаамал шимгырадып, ыяыглар-биле эптеш чок болуруңче сагыш салып, өршээл көргүзер чорук-тан үштынары черле чөптүг негелде болур.

Июнь 21-де болур сөөгүлдаар хүнүнге чурттакчы чон эки ажыл-иижи-биле ужуражыр сорулга салган ажылдап турар. Агитквартиралар чөвүлелдеринде агитаторлар харылап турар участокта-

түүсүп чедер дээрге, маңнар ытпар шаптыктаар. Мынчап, чадажып турда, ажыл шагы суг дег, каран дээр. Чок почта хааржаан кылып алырын, ыттарны баглап турарын, черлик ыттарны узутқап, чок кылырын хурал-сутлаага эвээш эвес удаа көдүүп келген. Бо ажыл кулак даштыбиле эртип турары черле эзидеп.

Он ийи чыл чоннуң почтазын дажыглап келген болгаш, бо бүгүнү эки билир мен. Суурда херээженнер чөвүлелиниң ажылынга болдунар-ла шаам-биле киржир дээш кызылар мен.

Т. СЕРЭЭ,
почтачы.

КЫЗЫЛДЫҢ БАШКЫ ИНСТИТУДУ

Кызылдың күрүенииң башкы институ бот-өөредилге салбырының бирги курузуига: «Эге өөредилгениң педагогиказы болгаш методиказы», «Орус дыл болгаш литература», «География» мергежилдерге абитуриентилер хүлээп алырын чарлап тур.

Киреринии экзаменнери июнь 1-деи июнь 15-ке чедир даравазында эртемнерге болур:

«Эге өөредилгениң педагогиказы болгаш методиказынга» — орус дыл болгаш литература (бижимел-биле), ССРЭ төөгүзү (аас-биле), математика (аас-биле).

«Орус дыл болгаш литературага» — орус дыл биле литература (аас болгаш бижимел-биле), ССРЭ төөгүзү (аас-биле).

«Географияга» — орус дыл биле литература (бижимел-биле) география (аас-биле), ССРЭ төөгүзү (аас-биле).

Беседалажымшыкшыны чедиишкиниг эртеннер, чогуур тускай эртеминг болган бир чындан хөй башкы ажыл стажтыг эге класстарнын, орус дыл болгаш литература башкылары, кижизидикчи башкылар, пионер вожатыйлары бот-өөредилге салбырынга киреринии экзаменнерни тутпас. Олар районо азы горонолардан өөредип чорутқан бижиктерин ап алгаш келир.

Билдириишкиннерни дараазында документилерни кошкаш, май 30-га чедир чорудар: күш-ажыл дептеринин хоолгазы, ортумак эртем дугайында документ (боду), № 086-у хевириниң медицина шынызылгазы, ажылдап турар черинден үш кижи ат салган болгаш сүлделиг таңма каккан характеристика, 3Х4 см, хемчээлдиг 6 фото-чурук, фамилиязын солаанар өг-бүле дугайында хереченилелдиң хоолгазы. Паспортун боду ап алгаш келир.

Документилерни апрель 20-деи май 30-га чедир даравазында адресче чорудар: 667000, Кызыл хоорай, Ленин кудумчузу, 36, Бот-өөредилге салбыры, кабинет 101, телефон 2-20-36.

ӨӨРЕНИРИН КҮЗЭЭННЕРГЕ

№ 11 профессионал-техниктиг ортуман училище 1987-88 өөредилге чылында өөреникчилер чыып алырын чарлап тур.

11-ги училище—амгы үениң профессияларынга ажылчын ангыны аныяк салгалын белеткеп турар училищелериниң бирээзи.

Инда теоретиктиг билиглерге күш-ажылчы болгаш амыдыралын сагыгга-чүрүмүнге негелделер бедик.

Бүгү өөреникчилер өөредилге чылынын дургузунда бодунуң сонгургааны өске чүүлдерге база өөренир. Училищеде техниктиг чогаадылганың болгумнери, спорт секциялары, бот-тывынгыр уран чүүл болгумнери доктаамал ажыллап турар. Дыштанылга болгаш темаглыктыг кежээлерни үргүлүг чорудуп турар. 1987 чылга чедир училище даравазында хөрт профессияларга ажылчын кадрларны белеткеп келген болгаш белеткээрин үргүлчүлеп турар:

1. Радиоаппаратураның тааржыттырыкчызы. Өөренир хүүсаазы 1,5 чыл.

2. Радиоаппаратура монтажиниги.

3. Радиоаппаратураның чыыкчызы.

4. Металлдарны соокка болбаазырадыш кылыр станочник. Өөренир хүүсаазы 1 чыл.

Чаа өөредилге чылынаан агелээш чаа профессияларга немей белеткээр:

1. Инструментальщик. 2. Хоорайлар аразының харылаазымын телефонизи. 3. Үлетүүрүүн электри приборларын сеңгээр болгаш ажыглаар талазы-биле электрик-тер.

Чаа ажыктан профессияларга өөренир хүүсаазы 1 чыл.

Училищеге киреринии күзээннер даравазында документилерни киирер:

1. Ортумак школаны доосканының дугайында аттестат —боду-биле.

2. Директорга билдириишкин.

3. Автобиография.

4. Школадан азы ажылдан турган черинден характеристика.

5. Калыкшылыының дугайында 286 майлык өзүгээр шынызылга.

6. Чурттап турар черинден — чалгаа билбес» деп конкурсту 0—3 класстарга, 4—5 класстарга —«В. И. Ленин болгаш Октябрь», 6—7 класстарга — «Бистиң чуртувус — бистиң Гимнивис», 8—10 класстарга — «Ажыл бүдүүзүн», «Кайнаар өөренирил?» деп бесседаларны, номнар сайгарылгазын эрттиреринге бис.

Суурда коллектив бүдүүзү ажылчыжын үениң негелделевиниге дүүштүр чорудар хемчегларни ап турар болганда, бис база ол талазы-биле оралдажымшыкшинарны кылырын кызыдып келдивис. Оз чүл дээрге мурнуку дег, чүгле библиотекага олуруп ажылдаарын эвээжедип, малчын, хову турлагларынче үүгүшкүнерни хойну кылырын көрдүвүс. Бо ажыл ам эгелей берген. Үүгүшкүнер кылырыпга совхозтуң директору А. Д. Тюлюш транспорт-биле хандырылганы эжиктеки черле таарымчалыг. Моон уламыидан бирги кварталда малчыларга база фермаже дөрт удаа үүгүшкүнни кылдывыс. Ынчан номчукчуларга 50—70 хире номну тараттывыс. Кол зоотехник Б. М. Шаравии, кижи - эмчизи В. Н. Шаравии, чолаачы К. М. Мактан, ажылчын Л. М. Дамдын, штукатур-малаяр С. Чамыян, хойжу Ш. М. Кулер болгаш өскелер-даа библиотеканың доктаамал компүүтулары апарганнар.

Чон хостуг үезин чөптүг болган ажыктыг эрттирген турар сорулга-биле шулүкке соңүргелдыларының клубун чоокта чаа ажыттывыс. Ону «Кып-кызыл парустар» деп адаан. Клубтуң ажыл планын тургускан. Инда чогаалчылар-биле ужуражылгаларны, конкурстарны эрттиреринге киржилгезин база идепкейжиткен. Бо чылдың бирги кварталында Улуг Октябрьның 70 чылынга тураскаатқан улустуң чогаадылганың мөңгө Бүгү-эвилел фестивалынга агитбажыңкарда бот-тывынгыр уран чүүл коллективтери бөгөй эвес киришкен. Ылаңгыя «Чалбыыш» (даргазы К. М. Монгуш), «Чаданган» (даргазы Я. М. Монгуш) болган өске-даа агитбажыңнарның бот-тывынгыр уран чүүл коллективтериниң көргүскен номерлерии эки деп демдеглээн. Март 8-те болган кежээге херээженнер чөвүлели аргаан, даарээн хеп-сын аймаңга делгелге организастаан. Ол делгелгее Наталья Сангчат, Анна Чүдекп, Куулар Соланай оларның аргаан бөрт, тон, шарф, платье, джемперии жөрп үнелээн. Херээженнер ол ажылга ажы-төлүп база киприштирип, аргыларына база даараарынга өөредип турарын суурда херээженнер чөвүлелиниң даргазы Борбак Монгушевна Хөлчүк онзалап чугаалап орар.

«Арага шпоес чорук — амыдыралдың негелдези» деп кыйгырыгның адаа-биле чер-черлерде арагалаашкынга улуг демисел чорудар комиссиялар чамдык ажылдарны чорудуп келген. Ынчалзажок бо ажыл ам-даа чогуур негелдезинге чедип турарын херээженнер чөвүлелиниң даргазы Б. М. Хөлчүк-биле чугаалажып орз билдивис. Көдээ Совет күүскомунуң чанында арагалаашкынга удур демисел чорудар комиссия эрткен чылын чеди удаа хурал эрттиргеи. Анаа арагалаан 39 кижиниң херээн сайгарган. Оларның штрафтаткан 1380 рублин күрүмеже киирген. Ук комиссия арагалаан улуска штраф онаарындан аңгыда, оларның ажылдап турар черлеринге дыңналып, корум-чүрүм ажылдарын болдурганын сайгартып турарыи чанчыл болуу берген. Бо чылдың бирги кварталында 17 кижи хөй-ниити черлеринге эзирик, чамдыктары эвес чыттыг көзүлгени дээш херээн сайгартып, шнитпи-биле 630 рубльге торгатканнар. Бо чүүл көргүзүп турарыл дээрге, арагалаашкын-биле демисел чорудар комиссияның ажылы ам-даа кошкаан, агитбажыңнарның активтери ыяыглар-биле шимгы ажыл чорутгайн кегеги-ниң черечизи-дир. Ынчангаш бо ажылды доктаамал шимгырадып, ыяыглар-биле эптеш чок болуруң

Бүгү чурттарның пролетарийлери, каттыжыңар!

ШЫН

СЭКП Тыва обкомунуң, Тыва АССР-ниң Дээди Совединиң болгаш Министрлер Чөвүлелиниң органы

№ 112 (13412) | 1987 чылдың май 14, четверг | 1925 чылда үндезилеттинген | Өртээ 3 көпеек

ОРБИТАДАН МЕДЭЭЛЕР

УЖУДУУШКУН БАШКАРАР ТӨП, 1987 чылдың апрель 27-де Чер чоогунуң орбитазынче ужудуп үндүрген «Прогресс-29» транспорт кораблиниң ужудуушкуну доозулган.

Апрель 23-те чүк сөөрткен кораблын башкартмышын чоруур «Мир» комплекс-биле тудуштурган. Кады ужудуушкун үезинде чүзүктү дүжүрери, станцияның шимчедикчилерин кывар чүүл-биле чедир хандырары болгаш ижер сугну ыяаар сордуруп киирери ышкаш ажылдарны долузу-биле күүсеткен.

Май 11-де Москвадан-биле 7 шак 10 минута турда «Прогресс-29» корабль орбитаның «Мир» комплексинден адырылган. Ужудуушкун башкарар төптен команда ёзугаар кораблдиң ужудар угланышкынын ескертип, оон шимчедикчилерин ажылдаткан. Оожумаанының түшелинде «Прогресс-29» кудулап баткан болгаш атмосфераның сырый каъдыныче киргеш, болгунуң ужудуушкунун соксаткан.

Космонавтылар Юрий Романенко болгаш Александр Лавейкин «Мир» ортем-шинчилел комплексинде ишкинде ажылын уламчылап, станцияга тургускан ажылдарны кылып, геофизиктиг шевелелерин волчеглиг болгун чорудар.

Телеметриктиг информацияга болгаш орбитадан илеткел ёзугаар оларга ужудуушкун могумчалыг тургулүдел турар.

Интенсивтиг технологияны шиңгээдир

ӨГ-БҮЛЕ КЕРЭЭЛИГ ЗВЕНО

Частың орайтазы-биле часкы хову ажылдарын ыяска хуусаада доозарыңче механизатор кижи бүрүзүн үе далаштырып турар. Тарылганы бедик шынарлыг чорудары, интенсивтиг технологияны эки ажыглаары болгаш бот-оруга-чарылгалыг ажылдаары трактор-хову бригадаларындан негеттинип турар.

Тайга район төп зоналардан Аъш-чем программазын боттандырар талазы-биле республикага көскү чернин эдилеп турар. Ынчангаш районнуң ажыл-ишчилери он ийиги беш чылдың ийиги чылында салдыйган соруглаларын күүсеп-дир талазы-биле часкы чер ажылдарын интенсивтиг технология ёзугаар чедиишкинниг боттандырып эгелээн.

Оон чижээнге «Коммунизмниң херели» совхозтуң Оңгар-Хову № 1 трактор-хову бригадазын хамаарыштырып болур. Бригада шык базырышкынын дооскан соонда, минералдыг чемнишчидиге-биле бирги болбаазырадылгазын хуусаазындан эрте дооскан. Ийиги болбаазырадылгазы үрезии чажарының бетинде дооскан. Оон хамыдын 10—12 сантиметр чедир чоруткан. үрезинин 8-9 сантиметр хамы чаштырар.

Белеткел ажылдарының үезинде техниканга үрелишкинерни чок деп болбас. Ол тургузаан.

Бо чылын бригада 500 гектар черге интенсивтиг технология ёзугаар тараа чаштырылгазын чорудар деп район агроүлетпүр каттажымышының чыдыг шинтпирин үндүрген. Аңаа чаңгыс айтырыг турган. Ол участокту өг-бүле керээзи-биле ажылдаарын күзээн звенога бижылаар деп.

Бригада кежигүнерин хүралдаткан. Өг-бүле керээзи-биле ажылдаар звенону тургускан.

Дөрт кижи составтыг звено боттарынга бижыглаан черинче ажылдап кирипкен. Оон удуртукчузунга партия кежигүнү Александр Сотпавович Оюнну томуйлаан.

— Интенсивтиг технология-биле ажылдап эгелээнивер дугайында чүү чугаалап болур силер? —деп оон айтырдым.

— Интенсивтиг технологияның аргазын бир-ле дугаар ажыглап тур бис. Моон мурнунда дыңнаан боордан башка керек кырында ажыглаан көрбээн улуг бис. Чер харлыг чыдырда-ла ол ажылды кылыр чорудар чорду. Оны кылырынга биске Дурбулга станциязының болгаш ССРЭ-ниң 50 чылы аттыг совхозунуң механизаторлары улуг дузаны чедирген. Эрткен чылын ол ажыл-агыйларга интенсивтиг технологияның аргазы-биле тараазы чаштырып, оон эки дүжүттү алган улуг болдуу.

— Чаа тургустунган звеноңар дугайында чүүл чугаалап болур силер, Александр Сотпавич?

— Бистиң звеновустан Кара-оол Оюн партия кежигүнүүшке кандидат. Анатолий Оюн — комсомолчу. Ажылывыска эрыкарыысалганы бедидип, бижыглаттынган К-700 деп ийи трактордуу, бир МТД-82-ни база 3 комбайнды камнуг эдилээр болгаш септелгенин боттарывыс кылыр кылдыр планнап турар бис. Өг-бүле керээзи-биле ажылдап эгеледивис. Бистер ам шупту дөрт-төрээл улус болгай бис. Бот-боттарывысты комчуг эки билчир бис. Бо ажылдап турар оорум шупту бирги класстың трактористери, комбайнерлери. Бригадиривис Комбужап Чорбаевич Оюн өг-бүле керээзи-биле ажылдарын биске сүмелээн. Бис бодап турарывыска, черле ажыктыг хире. Күүн дүжүт ажаап алгаш, ынчан түнелин ооор бис.

Интенсивтиг технология аргазы-биле бир дугаар тарааны тарааш, бир гектардан 14 центнер дүжүтү алырын звено кежигүнүнерн хүзээнип алганнар.

М. ОЛЗЕЙ-ООЛ.

Улуг-Хем РАУК-түң удуртукчуларының кичээнгейинге

ХАРЫЫСАЛГА ЧОК ЧОРУКТУҢ УРЖУКТАРЫ

Улуг-Хем районда «Ак-Туруг» совхозта дөрт хойжу бригадада төрүүр 11290 хой бар. Совхоз мал ажылын хөгжүдүнүң үндезин айтырыгларын четпес шинтпирлеп турар. Эң-не негелделиг айтырыг болза, малдың баш санын өстүрери, ооң продуктулуг чоруун көвүдүрер болур. Ол дээрге улуг-даа, чаңгыс малдарны бүрүн иезеди камгалап аларыл-дыр.

Совхозта ам бо хүннерде хой ооладашкыны адаатталган. Бо чылдың бирги кварталының түнелиг-биле чүс баш төрүүр хойга онаашпаан 66 хураган камгалап алган. Ол эң-не ауда коргузуг-дур. Херек кырында шинтизи-биле 7939 хураган ам бар. Төрүүр хоюндан 452-зи ара салган, 690 хураган олүг төрүттүнген. Дириг төрүттүүнген хураганнардан 481-и өлүп хораан. Бо болза, совхозтуң бирги кварталының түнелиг-биле алдынган сан-чурагайларыдыр.

Ынчангаш малдың чидирин улуг болуп турар. Түгде эрткен кварталда 573 баш улуг хой өлүп хораан. Ооң иштинде 150 баш сарыг ковудоннинден өлген.

4 хойжу бригада (бригадири Эрес-оол Седен) төрүүр чүс хойга онаашпаан 59 хураганны камгалап ап, эң-не-ду коргузуглуг болган. Оларга бригадаан малдың янзыбүрү чылдагааннардан өлүп хораары оскелериниден хөй болган.

Чамдык малчыннарның онаашкан ажылынга харыысалга чогу-биле эң-не эвээш чаш төлдү камгалап алган. Хойжулар Михаил Шалып төрүүр 100 баш хойга онаашпаан 31, Виктор Баазан — 28, Ким-оол Баймр— 25 хураганны камгалап ап, совхозунга улуг когараалды таварыштырган.

Байдал шак мынаыр берге турда, совхозтуң удуртукчулары чогуур ой-иэзинга хемчегерни албаанындан, чоптуг эвес чылдагааннардан хөй санныг шээр мал чидиргиг болган.

Бо бүгү четпестерниң үмүн туралының дугайында совхоз директорту Алдын-оол Дарын-оолович Тюлюштен айтырарга, мынаыр харыны бээр болду:

— Эрткен чылын шээр малдың семиртилгезин четпес организастаанывыстан болуп турар. Чүге дээрге эрткен чылын чайлаглаашкынче кожуп үнер мурнувуста улуг чаъс чаггандыган, кыргын каан хөй хой олүп хораан. Ооң уламыдан хойжуларны тайгаладыр үндурерине кортхан бис. Ынчангаш шээр малывыстың дегилдезин чер албаан. Ол ышкаш мал ажылының специалистериниң боттарының онаашкан ажылынга харыысалга чок болганындан база хамааржыр. Хойжу бригадаларының бригадирлери болгаш ында быжыглаттынган мал эмчилери, зоотехниктериниң кыскы үеде малдың чемгерилгезинче чогуур үезинде сагыш салбаанындан болуп турар.

Кыскы үеде төрээн хойларның олуу чок, куратанларын тоттурбас болган. Кол зоотехник Бичелек Шаравин, кол мал эмчизи Александр Чепа олар база-ла харыысалга чок болганнар. Бо чазын бистиң левискээривиске сарыг ковудээн. Оон база дыка хой баш хораан.

Совхозтуң ниити төрүүр хоюнуң баш санынга ам бар хураганнарны, өлгенин, ара салгаанын болгаш өлүг төрүттүгенин катай санап көөрге, ам-даа чедир алдынмаан чаш төл хойу-биле четпес болуп турар. Артканнары каичап барганы ам-даа эки билдинмес. Хойлар кызыраан бе, азы малчыннарның харыысалга чогу-биле өлген бе дээр дугайында айтырыг тургустунуп келир.

Ол-ла бүгү үүлдер үндезин чок чылдагааннар-дыр. Мону совхозтуң директзиязы, ооң специалистери биле тура-ла баш бурунгаар хемчегерни ап келген болза шак мындыг чидиргилерни болдурбас турган иишек. Бо дээрге үениң мегелдезинге дүүштүр ажылды эдер тургузуп ажылдаваанының түнелиндир.

Шээр малдың баш санынга ол хире хорамчалыг болуп, чаш төлдү чедир албаанының дугайында чоостa чаа болган малчыннарның хураганга улуг чугаа болганын совхоста күш-ажылдың хоочуну Роман Серенмаевич Хумай-оол мынаар чугаалады:

— Бо талазы-биле улуг чугаа яваа болгай. Ол бүгү четпестерниң үмүн турар кол чылдагааны биске совхозтуң мал ажылының түскай артемниглериниң боттарының онаашкан ажылынга харыысалга деп үүлдү үнелеп билбезинивиске. Боттарының харыылап турар черлеринге хоозар барып, малчын кодан бүргүзүнде байдалдарыны эки билбезинивиң харазы-биле ындыг үүлдер болуп турар.

Бригадирлер кышкы үеде совхоз складындан төрээн хойларга болгаш чаш хураганнарга сөөрп-биле шай, сүт болгаш чигирни ап алгаш, кодан бүргүзүнге чедир бербес фактыларны ол хуралга малчыннар чугааладылар. Бригадага ол-ла бүгү алган үүлдерни болгаш мал чемнерни, эмнерни кодан бүргүзүнге ооң өртээн дөнге үлеп салыш кадры оон бала илерээн.

Ол ышкаш төрүүр кодаларда сакманчыларны быжыглап каврга, олар чогуур хуусаалаарыңа чедир ажылдавайн, ара каапкан чорупгар. Оларның чеже хураганны ажаап, өстүрүп турар санын барымдаалевайн, алыр акшазын дөнге үлеп хаар үүлдерни малчыннар боттарының санаалдарынга шүүмүүлеп чугаалааннар.

Бир эвес ол хуралга болган шүүлтелеринде чугаалаар үүне болза, хойну чугаалап болур. Ол дугайында хөөн соңгаар шинчы чугаа кодуруүрү чугаажок дээш, Роман Серенмаевич чугаалыг доозу.

Бо талазы-биле малчыннарның боттарының онаашкан ажылынга харыысалга чогуун, малдың үчет, отчёдун четпес тургускандыган шак мындыг четпестерниң үүлүн турары мында.

Ажылдың экономиктиг методтарын, бот-оруга-чарылгалыг санажыларны, ниити оруганы барымдаалап, өг-бүле база коллективтиг керээлерни шингээдип алыр, ооң ужур-дузаазының талазы-биле ажылды ам-даа четпес чорудуп турар. Ук ажырны хөгжүдүнүң үндезин айтырыгларын шинтпирлээринче районнуң агроүлетпүр каттажымышкынының чөвүлелиниң ролюн ам-даа четпес тургустунгаин айтыр аларбыс.

Ынчангаш РАУК чөвүлелиниң ол совхозтуң дугайында айтыгнаан четпестерниң талазы-биле дарый хемчегерни ап, хыналга саналашкынарны кылып, шыңгыы контролдуу тургузары негеттинип турар.

П. ДАЖИНМАЙ,
«Шынның» корр.

МЕДЭЭЛЕР

ОРГАНИЗАСТЫГ КИРГЕН

Частың чаңгыс-ла хүнү бүүрү чылды чемгерер дээрзин Бай-Тайга районда «Мурнакчы» совхозтуң чер ажылдыгларны ыяк билирлер. Бо хүнперде Чаңгыс-Теректиң болгаш Бадырыктың хөвүларында ажыл диңмиттелген. Ында дугуйлуг 8, ынчарбелиг 4 трактор черни чарып, дүн-хүн чок ажылдап турар.

Апрельдиң сөөлгү хонуктарында тарылгаже киргеш. Ол хүнерде 395 гектар шиңдү чарган, 284 гектарның шыгыы базырган. 400 тонна органиктиг, минералдыг чемнишчидиге-лерни шээдерже төккеш, 350 гектар хой чылдыг сигенин суггарган. Ында 4 звенода 27 суггатчы ажылдап турар.

Баштайгы 7 хонуктуң түнелинде аныяктарның трактор бригадазындан комсомолчулар Алексей Хертек, Александр Салчак, Николай Бадакай, Дайынчы Сарыглар, Евгений Ооржак болгаш оскелер-даа хүн нормазын 120—130 хуудга күүсеткеш, мурнакчылар болуп, акша шанналын алганнар.

А. КАНЧЫЫР.

ҮШ КОДАН АРТКАН

Ол-ла районнуң «Бай-Тал» совхозтуң өшүү малы Хемчик Бажының кадыр-берт оларлыг черлеринде ыяшын-даа, чайын-даа оттап чоруур. Ол ешү малга эң-не таарымчалыг чер. Оны малдап чоруур малчыннар өг-бүле керээзиниче киргеп.

Өг-бүле керээзи-биле ажылдаарга кадарчылар Такпо Саая, Эмеш Маанай бот-шеп. кейин киргүскеннер. Оларны малчыннар деткээннер.

Өшүү хыргылдазын ол малчыннар баштай эгелээн. Ам 15 кодан хыргыттынган.

Кыргылда пунктузунда 30 сиижи ажылдап турар.

Ам хыргыза чогуур 3 кодан артканн.

Х. КАРА-ООЛ.

Июнь 21—соңгулдалар хүнү

УЛУГ БҮЗҮРЕЛ-БИЛЕ

Чыргаку салбырында колдуунда механизаторлар, малчыннар база өске-даа мергежилдиң ишчилери чурттап, ажылдап турар. Бо черде соңгулда мурнуңуң кампаниязы өске черлерде дег, түлүк чоруп турар. Чыргаку кодээ Советке депутатка кандидат кылдыр 25 кижиден 21-ни депшиткен. Район Совединиге депутатка кандидат кылдыр дөрт кижиниң үжүн депшиткен. Амгы хүннерде депшидилгени уламчылап турар.

Ында кодээ Совет күүсекомунуң даргазы С. С. Сарыглара үжүражып, соңгулда мурнуңуң кампаниязының ханчаар чоруп турарын сонмуурган бис. Боду соңгулда талазы-биле болуп эрткен район болгаш республика-даа семинарларынга киришкен. Семинарларга билип алган үүлдерин депшидилге үелеринде чылганнарга таныштырып келген. Бо чылдың июнь 21-де болуур чер-чер Советтеринге, улус суд-тарынга соңгулдалар онзагай байдалга эртерин тайылбырлап берген. Суурда чедиг агитбажың бар. 24 агитатор-га хурал эрттиргеп. Агитаторлар чурттакчыларның даңзызын четчелеп, боттарының хамаарышкан участоктарынга соңгулдалар дугайында тайылбыр ажылдарын чоруткаар берген.

Үк суурда депутатка кандидаттар кылдыр депшиттиргеннер — колдуунда ажылчынар. Чижээлээрге, В. К. Куулар механизатор, ында бот-оруга-чарылгалыг бригаданың кежигүнү. Ол механизаторлардан ажылынга ак сеткилдиг, хөй-иишкинчи ажыл-агый техникумунда бот-өөредилге-биле өөренип турар дээн сананалдарынга А. Д. Ховалыг биле Э. Ч. Куулар үнелеп демдеглээннер. Ынчангаш Чыргаку кодээ Совединиге депутатка кандидат кылдыр Владимир Канчыкоолович Куулары депшиндер деп шинтпирлээн. Салбырда механизаторлар, өске-даа ховуу ажылдыглар оңу депшидерин чаңгыс дем-биле бадыланнар.

Малчыннардан кодээ болгаш район Совединиге депутатка кандидат кылдыр депшиткеннер база эвээш эвес. Оларның арааныдан № 70 округдан Ольга Лопсан-Доржуевна Куулары адап болдур. Ол коммунист малчынны суурга болгаш хуралга район Совединиге депутатка кандидат кылдыр депшиткен. Эрткен чылын планда көрүүлгенин ёзугаар чүс башка онаашпаан 59 хураганны камгалап, бир баштан-на 2 килограмм 100 грамм дүктү кыргын, күрүнеге дужаагай. Бо чылын малдан чаш төл камгалап алыр талазы-биле бирги черде чоруп турар. Ынчангаш ол чоннуң бүзүреливе төлептиг деп санал бергеннер С. Л. Сая, М. К. Куулар олар демдеглээннер. Чылган чок ол кандидатураны деткээн.

ССРЭ: акы-дуңма найыралдың адрестери

ТАДЖИК ССР

ЧУРУКТА: Душанбе. Таджикистанның Компартиязының ТК-ның бажыңы.

Р. НЕТЕЛЕВ биле С. ЖУКОВТУҢ фотозу.

СЭТА-ның фотохрониказы.

КУРГАН. Курганда «Элеватормельмаш» завод тараа хүлээп алыр пунктуларга болгаш тараа шаңнарынга эргежок чугула чаа техниканы бүдүрүп эгелээн. Чурттуң тарааган улуг районнарынче кежүп чоруур автомобиль дужуруктуларының баштайгы белүүзү чоруткан. Күчүзүт автокөдүрүкчүлер 25 тонна чедир тараа сөөрткен автомашиналарның чүгүзүн дүжүрүп шылаар. Алмыглаарынга эптиг ол механизмнерни дугуйлар кырында тургускан болгаш олар тараа шаңнының аазы тараа хүлээп алыр пунктунуң девискээриниге хостуг чоруп болур.

ТАШКЕНТ. Узбекистанда чайгаар үнген сигенниң масалыг ажыылазы эгелээн. Самарканд областа «Джам» совхозтуң механизастаан отрядтары ол кампаниянга хамыктың мурнуында киржип эгелээн. Хүнүң баштайгы чартыынында-ла бир агрегат чедиг тонна чедир сигенни ажаагаан. Чазын болган элбек чаштыынарның соонда мал чемнинiң ийи-даа хурлавырларын тургузар аргалыг болган. Ынчангаш ажыл бүгү хүн дургузунда үргүлүүлеп турар. Техника ажылдай албас участоктарга сигенни келип алырын хууда дузалаа ажыл-агыйлыг кижилерге тепшиирээн. Республиканың мал чеминиң белеткекчилерин үш миллион тонна ажыг мал чемнин белеткеп алырын планнап турар.

ВЛАДИВОСТОК. Ыраакы Чөөн чүктүң мал чемниге кол кудулгаа болур — кукурузаны Приморьеның ажыл-агыйлары тараа технологиязы-биле тарып эгелээннер. Украинадан болгаш Кубаньдан келген эрте быжар «Коллективная», «Жеребковская» болгаш «Одесская» сорттарны ажыглап турар. Крайның хатты чайгы климадының байдалында ол сорттар эрте быжар болгаш чүс муң гектар черден бедик шынарлыг силосту алыр аргаиы берип турар.

ОШ. Киргизияның мурнуу чүгүнүң механизаторларынга колдоо ажыл-агый машиналарын сеткип турар үеде үр турарын кыыларынга Ошта облагрудлетпүрүкомнуң чанында тургускан информация саналга төвү дузалаар. Ажыл-агыйның специалистери телефон лампчыгыр кашпа минута иштинде чүрбе хандырылга базаларының кайызында эргежок чугула кезектиг барын тодарадып ап болур. Электроникуг саналга машиналары чүс муң ажыг артык комактерниң кайы-бир газынын кайда барын чүгле билир эвес, харын оларны кайнаар чорудуп турарын билир. Техниктиг чаа чүүл материал-техниктиг курлавырларның үчёдүп чүгле сайзырангайжыдып турар эвес, харын, оларны дүргеп саврар аргаиы берип турар. Ол төп колхозтарга болгаш совхозтарга квартал отчёдун белеткээриге, РАУК-ле планнар тургузарынга, ажыл-агый чорудулгазының анализин кылырынга дузалап турар.

ТАЛЛИН. «Эстон далай пароходствозу» каттыжышкынының пассажирлер сеөртүр флоду часкы эжиндирииш-кинии эгелээн. Таллиниң муңгудурунга баштайгы рейстиң «Лийвы лахт» дээр чаа судно эгелээр. Ол судновуң кырындан экскурсантылар Таллиниң бурунгу суургаларын болгаш олимпий паруе судиолар төвүн, Эстонияның найысылалымын чаа тудуглаарын сонуургап көрүп болурлар. Курорт хоорай Пярнуда теплоход пассажирлер сеөртүрүге белеткеннип турар.

ТЮМЕНЬ. Арктикада Ямалдың даярı АН-74 дээр чаа самолёттуг шеңээр полигон болуу берген. Оны О. Антонов аттыг конструкторлар бюрозунга тургускан. Эдээн үе эрткен соонда ол машина Заполярьеның ажыл-иишчилерин мынаныштыг дузалакчызы болуу бээр. Оны башкарары мынаныштыг, амгы үениң аэронавигация дериг-хереклелдеринге ол чепсегленген. Соңгу чүкке эң чугула үүлүг болза оол улуг эвес шөлдерден ужуп үүлү болурт.

(СЭТА).

ТАДЖИК ССР

ССРЭ: акы-дуңма найыралдың адрестери

ТӨРЭЭН ЧЕР ДУГАЙЫНДА СӨС

МУМИН КАНОАТ, чогаалчы, ССРЭ-ниң Күрүне шанналының лауреады

Үенің базымы кижиниң ажыл-хөрээ-биле хемчэлт. тинер. Чүгле чедэ он чыл бурунгаар Улуг Октябрь адыш долоогей картазында бижиш кадаа нэзд черимни көрүп көрүңер. Амгы үеш автоорүктары ону каржып-солчуп эрте бергилээн, шыда хөвең өстүрер черлериң суглары чаймын, калын көстүп чытқылаар, виноград чимизи, чечектелген салтар, хоорай кварталдары даглар элементиниче бедик үне бергилээн.

Электря чырыы-биле бүгү Ортаакы Азиниң чырыдып шылаар күчүлүг энергиним заводтарга берип, шөлдөрни суглардың шыдаар хембер мээң черим таварып, муң-муң чылдарда даштаны бергеи, үшүдүжүүт бербейн чытқан.

Мээң бурунгу черимниң чаа төөгүзүнүң эгезинде «Вахш» деп сос аки-дуңмалышқы чоруктуң чажыт созуу болбушаан, чүртүүң ырак, кыдыг-кызыгаар черниге Россияның, Белоруссияның, Украинаның төлөвлекчилерин экжелгеп... Тудугларның күчүлери болгаш аттары өскерлип турган... Чүгле ооң уткавы хевээр арткан: олар бистиң havi национальдыг. Ала-чүртувустуң улуг күжү — улустарның ленинчи наймаалыг-биле түттүнүп тургустунуп тургулаан.

Бөгүн мээң чаңгыс чер-чүртүгларым дээди сорттуң алюминийни эзилдирип ап турарлар. Ону Совет Эвилелиниң тускай эртемниглерн болгаш оларның Чехословакияда, Польшада, Венгрияда эш-өөрү үнелеп турар. Таджик бүдүүлгелериниң марказын хан каан станоктарны, хөвеңни, торгуну, кат-чимистн аңгы-аңгы адрестерге чорудуп турар. Эки ог-бүле бүрүзүнде чаңчылчаанны шыкаш, кылын болгаш өстүрүп ап болур бүгүде түүлдериниста чүрт-биле үлежип турар бис. Таджик классиктиг шүүлүк чогаалының үндезилекчиин Рудаки мынча дээн: «Черле мнчаш, өңдүктериниң араазында чоруурү — черниң бүгү өөрүшкүүдеп чырык». Шынаа мындыг: бистер республикавар болгаш ог-бүлелер, заводтар болгаш колхозтар, литература болгаш театр аймы-биле найыралдажыыл, инити өөрүшкү болгаш сагыш човаашкын-биле чүртээп турар бис.

Бистиң чедэ он чылларывыс чүс-чүс чылларга деп. Ынчалза-даа бөгүнгү хүнүүң нормазы, ооң онаа шынары дүргедөөшкин, чогаадыкчы чорук болур. Планнарның улуг хемчээлдин бодалдарның болган ажыл-херектериң эвергизиин иеген турар. Үениң темпизи шапкынчай берген. Бистер революсчу өскерлиишкинерге чаа ажыл-херектер-биле дарылаар бис. Октябрьның базымы үргүлчеп турар.

Бистиң чедэ он чылларывыс чүс-чүс чылларга деп. Ынчалза-даа бөгүнгү хүнүүң нормазы, ооң онаа шынары дүргедөөшкин, чогаадыкчы чорук болур. Планнарның улуг хемчээлдин бодалдарның болган ажыл-херектериң эвергизиин иеген турар. Үениң темпизи шапкынчай берген. Бистер революсчу өскерлиишкинерге чаа ажыл-херектер-биле дарылаар бис. Октябрьның базымы үргүлчеп турар.

ЧУРУКТА: Пянджин районнуң «Правда» колхозунуң «Умед» («Надежда») мры болган танцының улусчу ансамбліниң бот-тывыңгыр артистери.

Р. НЕТЕЛЕВТИҢ.
С. ЖУКОВТУҢ фотолары.
СЭТА-ның фотохрониказы.

УЕ-БИЛЕ ДЕҢГЕ БАСПЫШААН

Г. ПАЛЛАЕВ,
Таджик ССР-ниң Дээди Совединиң Президиумунуң Даргазы

Республиканың Дээди Совединиң Президиумунга хүнүүң-не кээп турар почта-биле танышып ора. Орджоникидзеабадтан келген дыңнадыгны кончуг кичөңгей-биле номчаан мен. Анаа хоорай Советтиниң күүскомунуң даргазын соңгуурунуң соңгулдалары чаа ёзу-биле эртикеп. Ол харысаалгалыг эрге-дужаалга-ийи кандидатты бир дугаарыкда сананадап киирген. Оларның кайызы-даа ажыл-ишчи, хаиы билигиниг ажылдакчылар. Ыңдыг-даа болза, ажык болгаш дорт чугаалажып көрүүшкүн үезинде бодуң чүгле ажыл-агыйны удуртуп билирин-биле аргамергежилдиг эвес, а харын кижилер-биле харылзаанны билдирин-биле тургузуп билир, кижи факторун кол айтырыг кылдыр салып шыдаар кылдыр бодуң көргүскен кижиге депутаттар үнүн бээр дээран илерей берген. Во факт хууда херек шыкаш кылдыр сагындырза-даа, шыда демократизны калбартыр, ажык-чарлыг чорукту хөй бодурар дээн кыйгырат ужугун үнген СЭКП ТК-ның январь (1987 чыл) Пленумунуң утпаныышкыны коичут көскүзүү-биле илереттингеп.

Бистер бо чижекти практиктиг ажыл-херектерже шилчидер чүткүлдү салып турар бис. Советтиниң ажылында чамдык чогумчалыг бурунгаарлаашкыннар бар. Ынчалза-даа олар аңдынызында черле дыка четпес боон турар. Республиканың соңгулдалыг эрге-чагырга организациязының ажылында эрги чаңчылдарга чоокшулашкак хөөннер ам-даа бар болуп артпышаан. Ынчалза-даа бо ленинчи школада өөредириниң кургузу бүгү аңыдыраа деп чүвени утпайн, демократизны калбартырынга шүүтү кады өөренир апаар бис.

Эде тургустунуушкун —Октябрьның хереэниң дорт удамчыларыдыр. Шиңгыр болгаш, ооң 70 чыл болур оюнуң бүдүүзүнде бистер чүгле чүрттээп эрткен оруувустуң түңнелдерин үндүрбейн, чаа соруглаларыны тодаргайлавар. Кышкы Орлуну шүүрүлээп турган кижилериниң базымы-биле боттарывыстың кылажывыс деңнээр, амыдыралдың социалистиг эде тургустунуушкуниуң улуг чоргүзүлгазын эгелээн кижилер-биле деңге базар апаар бис.

Эрткен үелерде барып-баргылар. Ол ажыл база-ла Вахш хемге кылдынар.

Станциянын турбиналарын ажыладып турар Вахш хемниң бир кубометр суун энергия күчүзүүче шилчидер болза, ол бир тонна нефтиге деп. Нуректи энергизының күжү-биле Турсунзаде хоорайда чүртте эң улуг алюминий заводтарының бирээзи, Яванда — электрохимия, Душанбеде болгаш Курган-Тюбеде машина тудуушкун бүдүүлгелери. Аизобта даг-болбаавырадныга комбинады ажыллап турар. Ол улуг комплексте миллион чүрттакчылыг үлетнүр төптери хаара тутуунган. Станциянын бедик плотиназының мурнунда Таджикистанның, Узбекистанның, Туркменнинның ирригация системазын чемгерип чыдар барык он миллиард кубометр суг моөнделп берген.

Ынчалза-даа Нурек өскө энергияны — совет улустарның улуг кайыралыг база дөмей алган. Ооң эгезин социалистиг чарыштың шимнар-биле ааи-дедир шыйып, демдеглеп каапкан ханада шүткүп, хээлилеп каан чурук станциянын машина залын хаастаышаан, ССРЭ-ниң картазын көргүзүп турар. «Ажылчын эстафета» тудугнуң хуусаазын он бөш ай ызырганын ооң биляп алыр бис.

Вашхтың база бир онаа үүлү бар: маңаа чүртке ең улуг түңнүг керээни — 170 миллион рубль түңнүг ажылды күүседип, боттандырган. Баик чээлнаи ап алгаш, чогум-на мындыг арга-биле «Нурек ГЭС тудуг» колдективин Нурентиң «салгакчызыны» — Байпазин ГЭС-ти тудуп турганын. Акша-хөрөңгинн ээ бэзу-биле чарыгдап турган, керээлиг кол организациялар он миллион ажыг рубльди хамнап алганнар. Олар ону боттарының агар санывыче киргеннер. Бо дуржулганы Киргизиниң гидротудугжулары калбаа-биле ажыглап турарлар. А Вахш хемде база бир ГЭС — Рогун ГЭС удам-на бедик олурар — Рогун ГЭС-ти Нурек-тан калагны бөлөк кижи соортуп ап турган, кыдыг-кызыгаар чер болуп чыткан Таджикистан ССРЭ-ниң улустарының акы-дуңмалышкы ог-бүлезиниге кирип алгаш, сайзыраңгай үлетпүрлүг, амгы үениң кодээ ажыл-агыйлыг, мурнакчы эртемниг болган культуралыг республика апарган. Суг чок чыткан ээн куруг ховулар ногаан салтарже шилчий бергилээн. Шак ындыг ат эдилээн бурунгу шынааны Вахштың суг белдири хөвеңниң чинге удаазының сорттарын будурер улуг бүдүүлгеже, субтропиктиг салтарының болгаш виноградтың шөлдериче шилчидингкеп.

Бистиң пайысмалымыстың кудумчуларын кезий кылаштап көрүңер! Бо чараш хоорай бор довуракта бүткеп кишлактан мнчаар өзүп, сайырай берген деп чүвеге бүүдәрри беавн берге. Таджик химиктериниң болгаш суг тудукчуларының төптери — Нурек, Яван, Рогун шыкаш бүгү чүртте билдингир хоорайлар Октябрьның ачызында төрүттүүнүп, түттүнүп тургустунуп келгиндээн.

Бо бүгү — бодуңуң төрээн черниң ээзи-дир мен деп чүвени медереп биле берген чонуң тургузукчу күш-ажылының үре-түңнели-дир. Ынчангаш бистер коллектив бүрүүнде, ажыл-ишчи бүрүзүнде ол бодалды бүгү талалыг быжыглавын бодувустуң чугула сорулгавыс кылдыр көрүп турар бис. Кажан бистиң инитилеливиске чаңгыс черге тапталышкынның болуушкуннары илерел турар апарган үеде чамдык черлерге ажыл-херекке ээ ёзузуңуң туружу салдынчак чорук-биле, хой-ниити оожургал-биле солуттуна бээр апарганы чажыт өвес болгай. Чүртте болуп турар бүгү-ле түүлдер дээш хууда харысаалгалыг болуруңуң Советтер чүртүнга эгелээнинин төөгүзүн чаартыл-ганың хады биске дедир эгидип берген. Бистиң инити бажыңывыска корум-чүрүм чүгле инити күжениишкиннер-биле тургустунган туруп болур дээр дугаймда бодүүн болгаш мерген бодал массаларда колдуунда бадыткаттынып турар.

Сөөлгү үеде ажылынга өкөөн өвес чаа түүлдер кестүп келгилээн Советтер бо талазы-биле хөй түүлүг кылып болурлар болгаш кылыр ужур.

Дээди Совет Президиумунуң Даргазы

Депутаттарның хөй-хөй салдары калбак хемчээлдиг программаларның үндезинин тургузуп турар. Картофель ажыл-агыйлыг улуг ооңаны Таджикистанның даглыг болгаш даг чоогунуң районнарынга дүрген тургузарының дугайында шиитпир база-ла ынчаар хүлээп алдынган. Бо хемчет СЭКП-ниң XXVII съездизиниң шиитпирлериниде корүп каакында шыкаш, бо культура-биле бодувусту долу хандыртынып алыр арганы бистиң республикавыска бээр.

СЭКП ТК-ның деткээн өөренникчилерни болгаш студент аныяктарны кичээлдерден чардыктырбайн дүжүт ажаалдазын организастаар талазы-биле Таджикистанның хөвең өстүрүкчүлериниң дуржугазы чүрттүң хөвең тарын, өстүрүп турар девискээриниде калбак деткимчени алган. Чер-чер Советтери Матчининиң, Яванның, чамдык өске районнарның партия организациялары-биле кады бо эгелээшкининиң өгелекчилери болган. Депутаттарның кыйгырыы-биле хөвең чмылдаавынче кодээ суурларның ажыл кылып шыдаар улуг мазылыг бүгү чүрттакчылары үнген. Ацаа депутаттарның боттарының кандыг-даа мобилизавкы кыйгырыглардан артык хууда үлегер-чижээн көргүзүп ажылдаанын чугаалаар херек.

Культура-амыдырал байдалдарынга Ленин районнуң кодээ суурларын үлегерлиг болдурар дээн Таджикистанда хереэжен кижининиң — ревком даргазы Зайнаб-Бибиниң адыбиле адаан кишлак Советининиң улус депутаттарының өгелээшкинин база-ла эки деткимчени алган. Бөгүн ол кишлактарның чаагайжыды кылдынган кудумчулары болгаш ногаан салтары-биле эрткеш, ус-шеверлериниң каастап кылганы чараш клубтарынче болгаш библиотекаларынче кире бергеш, кижининиң сагыш-сеткили чайгаар-ла өөрүп келир. Шынында, ону кылырынга хөй акша-хөрөңги-даа негеттинмээн. Чер-чер Советтери, кажан херек апарганда, шуптузу ажылдаар улустуң чүс-чүс чылда чыып алганы дуржулгазының чанчылын боттарынга эвилелчи кылдыр хүлээп ап, ол ажылды боттандырган.

Чер-чер Советтериниң ажылының организакчы хемнерлери сайзыраңгайжып бар чыдар. Эң-не чидиг, шиитпирлеже чогуур айтырыг дугайында чүтаа кодүрүлүп, мооң мурнунда шыкаш чаңчыл апарган илеткелчилер чок болу бергенде, баштай эрткилээн сессиялар шала эпчок, чиктиг шыкаш сагындырза-даа, олар сөөлүүредир хүмүүткелди чаалап алганнар.

Күүсекчи комитеттериниң болгаш доктамал комиссиялариың үнүүшкүнүүг хуралдар эрткерери чаңчыл болу берген. «Ажык чагаалар хүнинде», «Ол-ла черинге шиитпирлээр» деп клубтуң ниитилел-политиктиг хуралдарынга амыдыралчы, маргылдаалыг айтырыглар тургустунуп турар.

Республиканың ажыл-ишчилери боттарының аразындан ат-алдарлыг удуртукчуларны алып үндүрүп тура, ооң-биле кады олардың идегелии шынзыдып шыдаваан, улусчу депутаттың бедик адынга төлеп чок болган кижилерден шыңгыы айтырып турар. Республиканың Колхозабад, Зафаробод районнарынга депутаттарны дедир кыйгырганы демократизның практиктиг боттанылгазының шыңгыы, ынчалза-да өөредириниг кичээндирип болган. Хөй чылдарның дургузунда чамдык колхозтарның болгаш совхозтарның удуртукчулары хөвең тарып каан шөлдерни үчеттаи чажырып тургаш, үрдүнчек «алдарга» бүргедип турганнар. Немей бижилгелер кыыр, доргүл-төрел тыртар болгаш хууда ажыын бодаар принципп ёзугаар кижилерни депшидип тургаи удуртукчуларның депутат эргезин казаан.

Жанр талазы-биле «юбилей.ниг» чүүлге хөй-ле четпестер дугайында чугаалап туруп берди бо деп чамдык кижилер удурланыр чадавас. Ацаа харыы кылдыр биилингир ленинчи бодалды сагындырып каайн: революциялың юбилейин демдеглээринин эки аргазы —кичээнгейни шиитпирлеттинмээн айтырыгларга моөнээри болур. Олар бистe хөй. Эде тургустунуушкуниуң фундаментизни чаа-ла салып турар болгай бис. Кол ажыл— мурнувуста.

Р. НЕТЕЛЕВТИҢ фотозу.
СЭТА-ның фотохрониказы.

ТОННЕЛЬ ТУДУГЖУЗУ

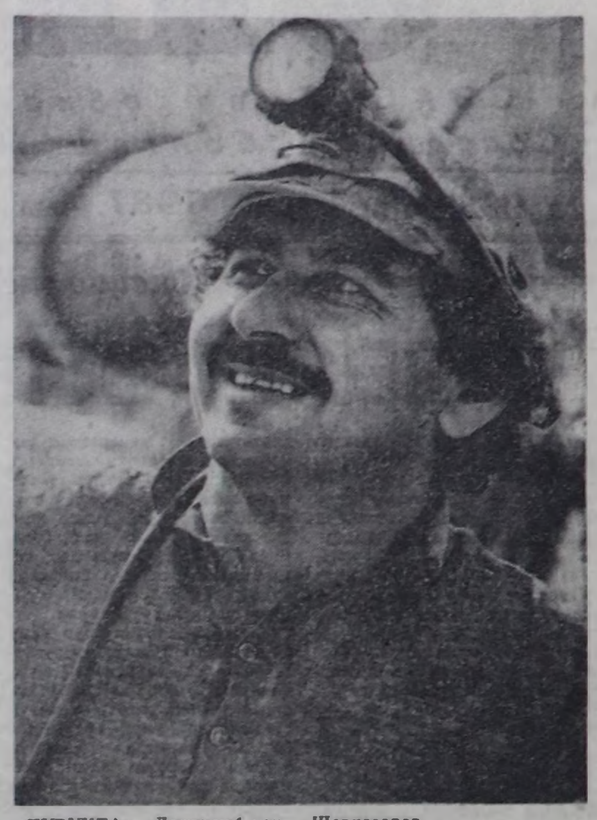

ЧУРУКТА: Дангарин тоннелиниң тудугжузу Хасан Шериазаров.

КЫЗЫГААРДА ЧЫРЫК

Кажан бо черни эрги ёзубиле «кара алезинмер» деп адай бөөрге, аңаа Анваршо Дильбаровтуң дириг кара хөөнүү чок. — Вир эвес хөвең берип турар болганда канчап олар кара боор чүвел? — деп, ол шүүт аайын тыппайн баар. — Бо чазын база-ла хөвең өстүрүп ёлмыры-биле чаа гектарларны аңдарып каапкан ийик чоп.

Плантацияларже суг берип турар электромоторуңуң чаңгыс аай даажын Анваршо дыңнап авап турар.

— Ынаар база шимчедикчилер ажылдап турар — деп, ол дыңнаткаш, афган кызыгаарның талазынче бажы-биле ёйытқаш, ындазында өөрзөни кончуг хүдүмаүрээш, немеп кагды: — Ток мээң электри дамчыдылга шүгүмүн дамчыштыр эртип турар.

Таджикистаидан кожазы чүртче энергия берип турар электродамчыдылганың чаа шүгүмүн мээңии деп адаарының бүгү үндезини Дильбаровта бар: бо черлерге шоолуг болбас хардыг шуурган кажан монтажниктерни хөмө таварга берген берге үеде ол чүгле электродамчыдылга шүгүмүн хандырары-биле кызыгаарлаттынмаан, а командир кижи шыкаш атакаже бодуңуң хууда үлегер-чижээн көргүспүшаан, кижилерни аймык-халапка удур көдүрүп үндүрген.

Таджикистанның политехниктиг институдун дооскан соонда А. Дильбаров Афганистанга шериг албаны эртирип турганыи, ооң өөп чаңып келгеш бо электродамчыдылга шүгүмүнга ажылдай бергенин Василий Маховиковтуң бригадазында ооң эш-өөрүнден сөөлүнде билип алган мен.

С. ИЗОФАТОВ,
СЭТА-ның корр.
Курган-Тюбе.

КОЛ КУДУМЧУ-БИЛЕ, ВАХШ ХЕМ-БИЛЕ

Хуулгаанын чүүлге ол домей болган: «Газик» өттүүн чөрдөн үне маңнаи өөрү билеп хөлүгүр бизеш чалыкпар арамындан чараш, аян-шинчилиг хөй кызыт башкынаврлыг кварталдар өөстүп келген. Вистин мурнувуста — Рогун. Вахш хемде ой-не күүтүүг алдыгы ГЭС-тиң тудугжуларының коорайы. Сураглыг кем-биле аңыдыралын колбаштырып чоруур буурул салдыг Камол Хамсариев улуг өөрүшкү-биле мынча дээр: «Вахш — бистин чемгерикчиивис-тир».

...30 чылдар үезинде: «Вахшты чагырып алыр!» деп аңгыргыг бүгү чүртке чаңгыланып үнген. Эзи куруг ховуну сайга шилчидер дээш эвилелдешкен республикалардан муң-муң кижилер аңаа кээп эгелеен. «Калчаараан хемни» чагырып алгаш, кижилерге бирээн болдурар дээп диилии бодалдың башгайгы базымы ол болган. Таджиктер валчыларыны чүректиг канызындан үткүп алганнар. Оларның аразынга Камолдуң ог-бүлези база турган. Вахш хемге баштай туткан ГЭС-ти ол өкө биляр. Ону артында-ла кол тудуг кылдыр алаан. Вахштың электри бээр хем кылдыр шилчидип киргеиии, кижилерниң угаан-медереливде, оларның аңыдыралында, чүрттээлгевинда эргелее база-ла ооң ГЭС-тен эгелээн. Баштайгы станциины дүүнгү тараачыннардан тургустуган Камолдуң бригадазы тудушкан. Ооң соонда олар Нурек ГЭС-тиң плотиназының деңгээнге баштайгы бетонну кударыпга киржирлер. Ол ажыл база-ла Вахш хемге кылдынар.

Станцияның турбиналарын ажыладып турар Вахш хемниң бир кубометр суун энергия күчүзүүче шилчидер болза, ол бир тонна нефтиге деп. Нуректи энергизының күжү-биле Турсунзаде хоорайда чүртте эң улуг алюминий заводтарының бирээзи, Яванда — электрохимия, Душанбеде болгаш Курган-Тюбеде машина тудуушкун бүдүүлгелери. Аизобта даг-болбаавырадныга комбинады ажыллап турар. Ол улуг комплексте миллион чүрттакчылыг үлетнүр төптери хаара тутуунган. Станцияның бедик плотиназының мурнунда Таджикистанның, Узбекистанның, Туркменнинның ирригация системазын чемгерип чыдар барык он миллиард кубометр суг моөнделп берген.

Ынчалза-даа Нурек өскө энергияны — совет улустарның улуг кайыралыг база дөмей алган. Ооң эгезин социалистиг чарыштың шимнар-биле ааи-дедир шыйып, демдеглеп каапкан ханада шүткүп, хээлилеп каан чурук станцияның машина залын хаастаышаан, ССРЭ-ниң картазын көргүзүп турар. «Ажылчын эстафета» тудугнуң хуусаазын он бөш ай ызырганын ооң биляп алыр бис.

Вашхтың база бир онаа үүлү бар: маңаа чүртке ең улуг түңнүг керээни — 170 миллион рубль түңнүг ажылды күүседип, боттандырган. Баик чээлнаи ап алгаш, чогум-на мындыг арга-биле «Нурек ГЭС тудуг» колдективин Нурентиң «салгакчызыны» — Байпазин ГЭС-ти тудуп турганын. Акша-хөрөңгинн ээ бэзу-биле чарыгдап турган, керээлиг кол организациялар он миллион ажыг рубльди хамнап алганнар. Олар ону боттарының агар санывыче киргеннер. Бо дуржулганы Киргизиниң гидротудугжулары калбаа-биле ажыглап турарлар. А Вахш хемде база бир ГЭС — Рогун ГЭС удам-на бедик олурар — Рогун ГЭС-ти Нурек-тан калагны бөлөк кижи соортуп ап турган, кыдыг-кызыгаар чер болуп чыткан Таджикистан ССРЭ-ниң улустарының акы-дуңмалышкы ог-бүлезиниге кирип алгаш, сайзыраңгай үлетпүрлүг, амгы үениң кодээ ажыл-агыйлыг, мурнакчы эртемниг болган культуралыг республика апарган. Суг чок чыткан ээн куруг ховулар ногаан салтарже шилчий бергилээн. Шак ындыг ат эдилээн бурунгу шынааны Вахштың суг белдири хөвеңниң чинге удаазының сорттарын будурер улуг бүдүүлгеже, субтропиктиг салтарының болгаш виноградтың шөлдериче шилчидингкеп.

Бистиң пайысмалымыстың кудумчуларын кезий кылаштап көрүңер! Бо чараш хоорай бор довуракта бүткеп кишлактан мнчаар өзүп, сайырай берген деп чүвеге бүүдәрри беавн берге. Таджик химиктериниң болгаш суг тудукчуларының төптери — Нурек, Яван, Рогун шыкаш бүгү чүртте билдингир хоорайлар Октябрьның ачызында төрүттүүнүп, түттүнүп тургустунуп келгиндээн.

Бо бүгү — бодуңуң төрээн черниң ээзи-дир мен деп чүвени медереп биле берген чонуң тургузукчу күш-ажылының үре-түңнели-дир. Ынчангаш бистер коллектив бүрүүнде, ажыл-ишчи бүрүзүнде ол бодалды бүгү талалыг быжыглавын бодувустуң чугула сорулгавыс кылдыр көрүп турар бис. Кажан бистиң инитилеливиске чаңгыс черге тапталышкынның болуушкуннары илерел турар апарган үеде чамдык черлерге ажыл-херекке ээ ёзузуңуң туружу салдынчак чорук-биле, хой-ниити оожургал-биле солуттуна бээр апарганы чажыт өвес болгай. Чүртте болуп турар бүгү-ле түүлдер дээш хууда харысаалгалыг болуруңуң Советтер чүртүнга эгелээнинин төөгүзүн чаартылганың хады биске дедир эгидип берген. Бистиң инити бажыңывыска корум-чүрүм чүгле инити күжениишкиннер-биле тургустунган туруп болур дээр дугаймда бодуңуң болгаш мерген бодал массаларда колдуунда бадыткаттынып турар.

Сөөлгү үеде ажылынга өкөөн өвес чаа түүлдер кестүп келгилээн Советтер бо талазы-биле хөй түүлүг кылып болурлар болгаш кылыр ужур.

Ол дээрге баштап чугаалыр. Тудугла темпилер дугаймда алырга, ол млап-ла ынаар. Онзагай, улуг электростанцияларны тудуп тургузарының практиказында бир дугаар ында күүлерни ажыглалга киирериниң тодаргай куусаалары айтып турар. ГЭС-тиң бирги агрегады 1989 чылда токту берип эгелээр ужурлуг.

1993 чылда, кажан ГЭС-тиң бүгү агрегаттары долузу-биле ажылдай бергеи соонда, Вахш хемде станцияларның иити күүзүү чеди миллион киловатт ажа бээр. А мурнувуста — энергетиканың чаа тудугларны маңаа турар.

— Орта база четтигиптер ээжю далажыр керек — деп, Камол Хамсариев чугаалады.

— Ынай-бээр кожерилеп хөңүүн калбаавы ол бе?

— Ону кандыг кожүүшкүн дээр боор. Домей-ле чаңгыс ол кол кудумчу-биле. Вахш хем-биле чоруур шыкажыгай.

А. НЕМИРОВСКИЙ,
СЭТА-ның корр.

ИЙИ КАДАР... КАЖЫЛ?

Таджик телевиденне «Кадык ог-бүле» деп чаа дамчыдылганы көрүкчүлерге бараалгаткан соонда, нарын темага таварыжы берген.

Херектиң ужуру мындыг. Чүртте чаш уруглар төрүттүүнериниң эң-не бедик көргүзүү Таджикистанда хевээр артпышаан. Ындыг чорук шаг төөгүдеи бээр амыдыралдың дошкун негелдези ёзугаар боттарының келген. Ада мэнгуурун камгалап арттырарынга салгакчылар херек боон турган. А чаа төрүттүнген чаштарның хой иезин кырлып каар болган. Эпидемия, бир дугаарыкда, чаш кижилерге «көөргел» чок боон турган. Социал өскерилгелер амыдыралдың бүгү адырларын хөмө алы берзе-даа, эрги чаңчыл хевээр арткан.

Ам ындыг эвес. Чаш кижилерни өстүрүп, кижизидеринге күрүне дузалап турар. Хөй уруглардыг ог-бүлелер дугаймында сагыш човаашкынны колхозтар боттарынга алган. Ол дугаймы бистер хоойлу ёзугаар чоргаарал-биле хөй чугаалап турар бис.

— А демографтыг байдалдың хелегыг талаларын мынчага чедир мыттавайн келген —деп, Ие болгаш уруглар камгаларының ортем-шинчилел институдунуң директору, ССРЭ-ниң МЭ-ниң академизының корреспондент-кежигүнү С. Хакимова бадыткап турар.—Хөй санныг шинчилелдер коңгүс тодаргай түңнелге чедирип келген: үргүлчү божуур чорук херээжен кижининң-даа, чаш уругларының-да кадынына багай салдарны чедирип турар. Келир үеним кижизининң анаа, тавары-чалыг өзүп мандырынга иезининң организиминден ооң ап турары хөй, шынарлыг будумелдери херек. А бир эвес органнзм чаа чулуктарны чымп ап, күүтү катап тургузуп алырынга четтикпейн турар болза, мынан канчаарыл? Ынчан ол чаш кижиге, ооң кадынына, сөөлүнде баргаш ооң келир үезинге салдар чедирер чадавас болгай.

Теледамчыдылга улуг сонуургалды болдурган. Таджик ССР-ниң Калык камгалал министерствозу ону изии-биле деткээн. Ам ооң инициативазы-биле ог-бүле иштинге чаш уруг төрүттүнериниң планнаашкынының республика программазын ажыладып кылып турар. Ол программанын медицина талазы-биле ажылы боттанып эгелээн. Бүгү-ле херээженнер консультациаларының чанында ог-бүле планнаарының кабинеттери ажыттынгылаан. Өг-бүлелерге дуза көргүзериниң депутаттар комиссияларын чер-чер Советтериин чанынга тургузарын шиитпирлээн. Шак ындыг комиссиялариың бүдүүлгелерге, колхозтарга болгаш совхозтарга ажылдалын эгелээрин баш удур планнап турар. Өг-бүле составының дугаймы ортумак болгаш дээди школага идепкейлиг пропагандалаарын сүмелээн.

Ынчан «Ийи кадар... кажыл» деп айтырыга харыы ындыг болур: ог-бүлениң кадык, аас-кежиктиг болуру дег, ол хире болгай аан.

Н. ИСКАНДАРОВ,
СЭТА-ның корр.
Душанбе.

МААДЫРЫНЫҢ ИЗИ-БИЛЕ

Таджикистанга ындыг чоокта чаа парлаттынган Жюль Верниң «Клодиус Бамбарнак» деп романы дораан-на ховар үндүүлгелериниң данзызынга кире берген.

Фантас чогаалчының бо чогаалынга онза сонуургал ында-ла таварылга эвес: ооң номунуң болуушкунары бурунгу Ходжент хоорайда болуп турар болгай. Чогум-на орта чогаалчы Ортаакы Азияга баштайгы демир-орук оруун «шөйүп» чорутқан болгаш оолан «XX чүс чыл» дээр француз солуниуң тоолчур. гу корреспондентизин чорудупкан. «Ходжентиде ам үш шак туруп тур бис деп, романның маадыры бодуңуң көрген, билгеи чүүлдери-биле таныштырып турар. — Агаары кончуг изиг-дир. Чүге дээрге думаалай-биле дуглап алган ышкаш, хоорайны даглар бүзөөлей берген, ынчангаш хову хады аңаа коңгүс келбес. Бо Туркестанда эң-не ышкаш хоорайларның бирээзи».

Бурунгу Ходжент хоорайны чогаалчы эки, чараш чурумалдар-биле чуруп көргүспээн. 1936 чылда ол хоорай Ленинабад деп чаа атты алган болгаш бодуңуң биографиязынга чаа арынны ажыктаан.

Бөгүн Жюль Верниң ол репортажиниң маршрудубиле СЭТА-ның корреспондентизи эртикеп.

Шапкын Сыр-дарыя хемниң кырында бедий берген шевергинии кончуг кылдыр кылып каан чараш көвүрүг эрги кварталдарны бедик-бедик бажыңнарлыг микрорайоннар-биле харылаштырып турар. Улуг үлетпүр комбинаттары, фабрикалар, заводтар эрги уезд төвүңүң хевирнинге индустриалдыг аян-шинчилии немеп, ону чаартқан. Ходжент районнуң Ленинабадты долгаидыр турар чер ажылдыглары романга эдилгелерни база киирген. Во черниң чурттакчыларының күш-ажылга инак чоруунга үнелелдя бербишаан, амгы крайның дужүттүг салтарының, виноград шөлдериниң, хевең плантацияларының чапгыдын чоруй баргылааны кодээ пейзажы бөгүн кээп кандыг болуруи чогаалчы бодуңуң бай фантазиязынга безин илередип шыдаавайн барган. Чогаадып, болап албаанны «шой машина» эвес, а амгы үениң демир-оруктарының кең рельстери моон чүрттүң бүгү булуңнарынче шөйлүп чоруй баргылаан.

Шынында, француз чогаалчынын: «Мен чүнү-даа чогаадып каан, чүнү-даа даап болап каан болзумза, ол бүгү алыс шынга черле аштырар» деп сөстери оттүр көрүүшкүнүг болган. Сыр-дарыяда хоорайны ам көөр үнүр Жюль Верне таварышкан болза, ол чугаа-даа чок, ол-ла сөстерни катаптап каар ийик.

В. КОГАН,
СЭТА-ның корр.
Ленинабад.

«Шынга» харыы

Чагаа парлаттынмаза-даа

ДЕТКИМЧЕНИ КӨРГҮЗЕР

Өөрү районда «Торгалыг» совхозта бижикчилерден редакцияга чагаа келген. Ында бижээни болза: «Бисте Ш. Д. Куулар деп малчын кыштаг, чазаг, күзег дээш чурттап-ла чораан черинге бажың-балгат, гараж тудар. Суурда оглунуң бажыңын база түзүп берген. Бир бажыңны бус-каш. Кызылче көжүрдү.

Ыяш-даа айтырыы совхозта берге. Ыяштыг ол кайнын ап турарыл? Чаңгыс кижи мынча хөй бажыңнарлыг болур бе?»

Бо чагаага хамаарыштыр Торгалыг кожээ Советтиң күүскомунуң даргазы В. Д. Доңгак харыылаан:

Ш. Д. Куулариң хөй тудуглар кылганы шын. Ол тос чыл бурунгаар малчыннап эгелээн. Согуна. Баглаштыг Мойнаракта Сысыг дээш ескө-даа черлерде ниитизи-биле 6 тудуг кылган. Ол дээрге гаражтар, бичежек хемчээлдерлиг чурттарга бажыңнары, мал кажаалары. Ол тудуглар күрүнеңиң өнүүзү болуп, совхозче шилчээн. Ш. Д. Куулар тудуглар дээш совхозтан акша-төлевир-даа йе гевээн.

Суурда чурттап орар оглу кожээ Советтен чөпшээрел алгаш, билет бүзүгаар район-нуң ыяш ажыл-агый черинден ыяш садып алгаш, ба-кымның верандазын тудуп алган. Адазы оглунга чүгле дузалашкан.

Кызылче көжүрген бажың ада-иезиниң чурттап орган оран-савазы болур.

Совхозтуң дирекциязы, кожээ Совет күүскому малчын-нарының ажыл-ижинге эргежок чугула чүнар-бажың, суг болгаш мал кажааларының тудугларын кылырынче шын-гыы кичээнгейин угландырган.

Чамдык таварылгаларда малчыннарның байдалын өөренип көргеш, бодунуң күжү-биле тудуг кылырын чөпшээрээн. 1986 чылда аймдырал-га боттанып эгелээн Күш-ажылчы эвес орулгалар дугайында докпаал-биле кожээ Советтиң бүгү девискээринге танышкан.

Ш. Д. Куулар тудуг кылып тургаш, кымның-даа күжүн ажыглаваан. Хойжу бригадалар кежигүннериниг, суурнуң чурттакчыларынга тудуг кылыр деп барган үеде кожээ Совет оларга чөпшээрелди берип, деткимчеңи, дузаны көргүзүп турар. Ол шыкаш мындыг тудугжуларны контролдуга алыры кожээ Советтиң хүлээлгези болуур».

РЕДАКЦИЯДАН: «Хуузунда күш-ажылчы ажыл-чорудулга дугайында» хоойлу май бирден күштүг боон эгелээн. Хуузда күш-ажыл кылыр күзелдиг кижилерге улус депутаттарының чер-чер Совет-терииң күүскомнары улуг дузаны чедирер хүлээлгелиг. Ындыр кижилерге чиг эт, материалдар, чепсек-херек-сел садын алырынга олар дузалаар. Чонуң амыдырал-хандырылга алырынга чуртталга бажыңнарын база ескө-даа тудугларны кылырын көрдүнген. Тудуглар кылыр дээш кижилер чурттап турар черинде кожээ Советтиң күүскомунга барын. 5 чыл хуусаалыг чөпшээрелди алыр. Ол чөпшээрел ёзугаар сан-хоо килдизинге барын, бүрүткел бижикти азы кылыр ажылынга патентини алыр. Керээ ёзугаар ажылды доос-кан соонда, тудугжу азы ескө-даа кижилер күрүнеден төлевирни алыр.

Редакциядан келген харыыдан алгаш көөрге, «Торгалыг» совхозтуң малчыны Ш. Д. Куулар бодунуң совхозунга ажыктыг тудугларны кылып, ажыл-ишчи чорууг-биле совхозтуң тудуг-суурун сайзырадырынга үлүг халас киирип турар.

Совхозтуң дирекциязы, кожээ Совет күүскому ол тудуг-ларыны өй-шаанда контролдага ап, тудугжу-биле керээ чаргаш, кылган ажылының төлевирнин бөөр тургаш. Ынчангаш «Хуузунда күш-ажылчы ажыл-чорудулга дугайында» хоойлу-биле совхозтуң ажыл-ишчилериң база малчыннарны таныштырып, эки тайылбырлап бөөрин улам-чылаары чугула.

«АЛДАРЛЫГ ЧОЛААЧЫ-ДАА БОЛЗА»

Улуг-Хем районда кожээ бижикчининг «Алдарлыг чолаачы-даа болза» деп эгелиг корреспонденциязы редакцияга бо чылдың январының төөлзүреди келген. Ооң кол утказы мындыг. Шагаан-Арыг АТБ-зинниң мурнакчы чолаачызы коммунист С. Н. Килин, бодунуң албан-хүлээлгезин күүседип тура, автобус маңаан пассажирлерге каржы-хажагай болгаш кичээнгей чок. Ол—Арыг-Бажы, Чааты суурлар болгаш Шагаан-Арыг аразынга автобус чолаачылап үр ажылдаан, сөөлгү үеде ооң ажы-чаңының бюрократсыы, коммунист кижи хирезинде үлегер чок моозу-шынарны чонга көргүзүп чоруурун дам бар-ган.

Автобус-биле ыцай-бөөр аргыжар хөй чонуң аразында коммунистер, депутаттар, студентилер, назы-кары улгады берген кижилер дээш кымнарны чок дээр. Автобус келирге олар билет садып алыр дээш акша-көпектиг сунарга оочур ёзугаар ону сатпас, бодунуң кара туразы-биле улус бажы ажылдыр кижилерни шилип садар...

Шүгүмчүлелдиг корреспон-денциняда фактыларны СЭКП Улуг-Хем райкомунуң чанында парткомиссияның (С. Н. Килин ол комиссияның кежигүнү) хураалынга чугаалажып көрген дугайында парт-комиссия даргазы А. Серенниң ат салганы харыы ре-дакцияга келген.

Фактылар колдуу бадыткаттынган. С. Н. Килининиң пассажирлерге каржы-хажагай болгаш кичээнгей чок чорукту көргүзүп турганы шын болган. Бо дугайын парткомиссия кежигүннери шынгыы шүгүмчүлеп сайгарган. Бодунуң албан-хүлээлгезин күүседирде пассажирлерге каржы-хажагай чорукту көргүскени дээш С. Н. Килинии парткомиссия шын-гыы сагындырган.

Айтырыгны сайгарып көрүп тура, чолаачылар биле пассажирлер аразынга тургустунуп келир чамдык таварымча чок чоруктуң үнүп турар чылдагааннарын тода-ратказ. Ылангыя апрель, май болгаш октябрь, ноябрь ай-ларда орук бергедей безри-ниң уламнындан «Улуг-Хем» совхозтуң Арыг-Бажы СБФ-зинге чедер, ол шыкаш «Күш-ажылдың хостуу» совхозтуң Чодураа суурунуң кудумчуларынга рейстер чамдыкта үүгүлелип. ооң түнелинде пассажирлер автобус маңаан моонниежи бөөр чорунтар бар.

С. Н. Килин бо чылдың февральда пенсиняже үнген, ынчалза-даа чолаачылап ажылдаар долу күш ында бар. Ынчангаш аңаа берген шынгыы сагындырыгдан ол чогуур түннелдя үндурер.

Чамдык таварымча чок байдалдар тургустуна бөөр чоруктуң боттуг чылдагаан-нарын чайладыры-биле ха-маарышкан черлериниң удур-тукчуларынга сүмени берген дээрзин редакцияга келген харыда айыткан.

РЕДАКЦИЯДАН: Шүгүм-чүлелдиг корреспонденцияда бижиттинген фактыларны хы-нап, хемчег алыры-биле бо чылдың январының төнчүзүн-де ону СЭКП Улуг-Хем рай-комунуң секретары Д. С. Он-дарже шилчиткен турган. Харыыны улуг озалдаашкын-биле апрельдиң сөөлгү хүн-неринде редакцияже чорут-кан. Ооң чүге ол хире узамдыгын келгени билдинмес бо-луп турар.

ЭМЧИ СЕСТРАЛАРЫ

Ак-Довурак хоорайның Постоянныйда беш кават ту-дуглар долу. Барыын-Хем-чик районуң удуг эмнелге-зи база ында. Хоорайны аян кирген ол эмнелге бажыңын-да ажылдап турар медицина ажылдакчылары чонуң ка-дымын эккижериниң хереэн-ге чогаадыкчы болгаш кыы-мак үлүг киирип турар. Хой санитат медицина ажыл-дакчылары амгы үениң не-гелдезинге дүүштүр ажыл-дап, эде тургустунуушкуна илепкейлиг киржилгелиг бо-лу берген.

Ак-Довурак эмнелгезинде Надежда Михайловна Ерина, Любовь Очуровна Сарыглар болгаш ооң ескө-даа ортуу-мак эртемнит медицина ажылдакчылары боттарының ажылын улам эккижилер дээш ээлдерин арыг-шевер тур-гузуп, аарыг дууспу эккээ-ринге, дыштандырарынга, эки чемтерелеринге ак сетинил-дит чоруун көргүскеннер.

Бо ажылдакчыларның үле-гери-биле эмчи сестралары Светлана Саая, Наталья Ооржак болгаш ооң-даа ескө ме-дицина ажылдакчылары па-латтыы ажылдаарының со-циалистиг чарыжын улам калбартып, ооң мурнакчыла-ры болуп турарлар.

ТҮРҮКТА: ол эмнелгениң ажылдакчылары Светлана Саая, Антонина Монгуш, На-талья Ооржак.

О. ОХЕМЧИКТИҢ фотозу.

МАРТИН КИНГТИ ЧҮГЕ ӨЛҮРГЕНИЛ?

1986 чылдың октябрьда Локшиниериң американ ог-бүлези Совет Эвилелинге чедип келген, Совет ча-зак оларга политиктыг хоргадалы берген.

Америк түскай албан черлериниң истеп сүрүүш-күнүүн база террорунуң уржуулдан амы-тыныдан чарылгаа, кижилериң эргеен дээш демисселчи Мартин Лютер Кингтиң амыдыралы-биле оларның са-лым-чолу домейлешкек. Бир эвес олар ССРЭ-ге политиктыг хоргадал албаан болза, та үүге таваржыр турган. Чогум-на харыы ынчангаш Лорен биле Ар-нольд Локшиниер М. Л Кинг дугайында үүгүл бижиир деп шиитпирлеп алганнар.

Улуг америкааның өлүрткен хүнүүге холбаштыр кылганы ол материалды ПМА «Нью-Йорк таймс» со-лунче чоруткан, а ол ону салыр хостуг чер чок деп чылдаг макаан, парлаарындан ойталаан.

Локшиниериң ол үүгүүн силериниң кичээнгейи-нерге бараалгаттыбыс.

«...Хая көрүүн келгеш, Са-лыглыг черни көрүп кагдым. Мен-даа, мында туруп турар силер-даа ынаар чедип шы-давас боор сен, ынчалзажок бөгүн силер моону билип ал-ган турарыларны күзээр кижи-лиг мен: бистиң чонувус Сагылдыг черни ыяап-ла көөр, аңаа чедер».

Америкааның шылгарангай хамаатыларының бирээзининң сөөлгү ол ханы үткадыг чу-гаазы ооң болуунуң чоокку үеде өлүмүн билгеизиг дын-малган. 1968 чылдың апрель 4-те, 24 шак бээнге эрткедек турда. Мартин Лютер Кинг өлүрткен. Кайы үеде, каяа ооң турарың илап билир кижи ону боолаан. Доктор Кингти өлүрөн кымга херек турганыл?

— «Доктор Кингти узуткаар деп орал-дажып тура, бис аңаа ажаан негээшкинниң чарлаан болгаш ону боттан-дырарын удуртуп турган бис» — деп, сөөлүнде ИФБ-ниң (истелгенин федералдыг бюрозу) кол агентилериниң бирээзи билиирген. Ол дерзин олуртүшкүнге харыы кылып хөй-ниитиниң удурланымыш-хынының шүүргени конгрессти-ниң комитеттерии Кингке удур сулчээнин чылдагаан-нарын болгаш теөгүзүн дың-надып турар. Ону ажыл-агый боду эргелелдин теле-вилелии ёзугаар тутказ. Час-кы дош бадып турда. транспорт шимчээшкинниге ковудей бөөр. Төлевилелде көрдүнген чүктен аартай бөөр хире шимчээшкинниге, ковуруг-нуң иштики талазынга М-200 марканың бетон хоолайлаа-рын салыры көрдүнген. Ту-дугжулар төлевилелдин не-гелделерин күүсетпээнинден, бот-боттарынга бижиглат-тынмаан төлеингиштерии дош үреп каапкан. Ону катап со-лаан. Шак мындыг арга-биле оске-даа ковуруглер туттунган.

Авторнуң сүмелеп турарын төлеингиштерии амгы үеде чүгле ковуруглер септелге-зинге хереглеп турарын ол айытказ. Хем эрип турар үе-де, ковуруглериң үрелбезинче кичээнгейни эргелел күш-телдирер дээрзин харында бижип турар.

ЧҮГЕ АЖЫЛДАДЫП ТУРАРЫЛ?»

Ыяш чедер чагаа Өөрү районнуң «Торгалыг» совхозтан «Шынга» келген. Садыг-жы Д. М. Осурбай ажыл-ижинге ак сеткилдиг эвес, ховар барааннар-биле мал орнап ап турар. Садып алыкчыларга каржы-хажагай, садының ой-шаанда ажытпас, садыг иштиг үргүлүү хирлиг чыдар дээш оске-даа четпес-терии чагаанын авторлары шүгүмчүлеп бижээн.

Аңаа харыыны редакция Торгалыг кожээ Советтиң күүсекчи комитединиң даргазы В. Д. Доңгактан алган. Ооң дыпнатканы болза:

«Чагаага бижээн факты-ларның хөй кезии бадыткат-тынмаан. Д. М. Осурбай ла-ректуң садыгжызында 1986 чылдың октябрь айдан ажыл-дап эгелээн. Ооң мурнунда үргүлүү садыг шүтүмүнге ажылдап чораан.

Ларёнка ажылдап келген үезинде ооң ажылынга ак-сеткилдиг эвээн, садып алык-чыларга каржы-хажагай чо-руу, садыгны ой-шаанда ажытпас, хирлиг турар дээш чагаага бижээн фактылар ба-дыткаттынмаан. Ол дээш күүском ооң херээн сайгарып турган чери чок.

Ажылдап турар чери арага садар ларек болганда, ийи-чаңгыс хамаатылар талон чок арага айтырып, чамдык 21 хар четпээн кижилерден садыг-жы шинзылыга документтиг-лер негээрге, олар аңаа кар-жылакып, эвилеп-ээлдек эвес деп турар.

Д. М. Осурбай арага садар-ының чүрүмүн шынгы са-гып турар.

Ол шыкаш чондан хомудалдар, негелделер турбазы-биле садып алыкчыларга бүгү-ле таварымчалыг байдалдарны тургузуун, оларның хереглел-дерии долузу-биле ой-шаанда хандырар дугайында хемчег-лерии ап чорударын Д. М. Осурбайга даскан».

ЧЕТЧЕЛЕП БЕРГЕН

Тес-Хем районнуң О. Шы-наа суурнуң чурттакчызы А. Т. Эртинеден редакцияга хомудал чагаа келген. Ында бижип турары болза:

«1986 чылдың майда бис-тиң садыбыстан 360 рубль өртектиг сервант садып ал-дывыс. Эптээр дээш чазып көөрүүске, чамдык чүүлдери четпес болган. Оон садыгжы М. Кылаң-оол чедип келгеш 3 сервантыны райпога эптээр дээш машинага чүдүргеш, өскеди берген. Оон соонда садыгжы шөлээлээн. Орнуна ажылдай берген садыгжыдан айтырарывыска «мен сатпаан мен» дээш тоовас, Сөөлүнде М. Кылаң-оол экспедиторлай берген деп дыпнап каап, ам-на сервантыбыт бүткен боор деп амырап турдум. Ындыг чүве кайда боор «райподан сүржүп ал» деп бо.

Бараанны садыгдан садып алганда садыгжыдан ону не-гээрн садып алыкчының эр-гези. Оон харысалга чогуу-нуң ужун чүге мен 100 км черде турар райпоже баар ужурлуг мен?

Ам оон акшазын-даа бол-за, бараанны-даа болза кай-чаа эгидип алырыл?».

Айттынган фактыны хы-нап көргеш, Тес-Хем райпо баштаар черинин даргазы С. Т. Чарбуу, оргинструктор У. Ч. Вай-кара олар көрген болгаш ба-дыткап турар.

Садыгжының чонга доңгуп ажы-чаңының дугайын база тугаалашкаш, аңаа шынгыы доңгудааны райпо баштаар чери хүлээтиеп. Моон соң-гаар садып алыкчыларга эвил-ээлдек болуруи аңаа са-гындырган.

КИЧЭЭНГЕЙИН КҮШТЕЛДИРЕР

Март 26-те үнген № 72 «Шында» ажылчын А. Шу-мовтуң «Ковуруглер чүге шыдашпайн турарыл?» деп чүүлүнге хамаарыштыр Ты-ва автоорук эргелелиниң на-чальниги В. К. Трофимов редакцияже харыыны чорут-кан.

А. С. Шумовтуң бижип ту-рары Тес-Хем ковуруг авто орук эргелелиниге эвес, сов-хозка хамааржыр деп, ол дыңнадып турар. Ону ажыл-агый боду эргелелдин теле-вилелии ёзугаар тутказ. Час-кы дош бадып турда. транспорт шимчээшкинниге ковудей бөөр. Төлевилелде көрдүнген чүктен аартай бөөр хире шимчээшкинниге, ковуруг-нуң иштики талазынга М-200 марканың бетон хоолайлаа-рын салыры көрдүнген. Ту-дугжулар төлевилелдин не-гелделерин күүсетпээнинден, бот-боттарынга бижиглат-

ШЫҢГЫЫ ДОҢГУТКАН

Тес-Хем райпозунуң чамдык садыгжылары эң-де тургустунмайн, садып алык-чыларга доңгуп, ховар ба-рааннар келирге үлежип, ча-жырып садар, чонуңуң аңаа херееллиниге кичээнгей чо-рукту дээрзин шүгүмчүлээн чагаа-ны редакция алган.

Чагаага бижээн фактылар-га хамаарыштыр райпо баштаар чери шүгүмчүлелдиг садыгжыны кирген № 4 аъш-чем садыынын садыгжызы В. Со-лагайны дыңнаан деп. Тес-Хем райкүүскомунуң дарга-зының орлакчызы А. Онда-рга редакцияга дыңнаткан.

Ук садыгжының тайылбы-ры-биле алырга, колбасаны ийи удаа 500 граммнап чоп-та четчир шаа-биле сатканы-ын. Ону райпо баштаар черинин даргазы С. Т. Чар-буу, оргинструктор У. Ч. Вай-кара олар көрген болгаш ба-дыткап турар.

Садыгжының чонга доңгуп ажы-чаңының дугайын база тугаалашкаш, аңаа шынгыы доңгудааны райпо баштаар чери хүлээтиеп. Моон соң-гаар садып алыкчыларга эвил-ээлдек болуруи аңаа са-гындырган.

ДЕЛЕГЕЙ МЕДЭЭЛЕРИ

ДЕТКЭЭН

ПАРИЖ. (СЭТА). СЭКП ТК-ниң Чиңгиие секретаы М. С Горбачев биле Францыз компартииниң Чиңгиие секретары Жорж Маршеның Москвага болган ужуражышкыны ФКП болгаш СЭКП-ниң аразынга кады ажылдажылганы хөгжүдериие калбак перспективаны ажыт-кан. Ол дугайын ФКП-ниң Политбюрозуиуң ында пар-лап үндүрген медеглелиниде айытказ. Ол документиде француз коммунистериниң СЭКП-ниң социализмниң бүгү арганыларын ажыглаары-биле чорудуп турары ССРЭ-де ханы өскерилгелерии долузу-биле деткип турар деп дем-деглээн.

ВЬЕТНАМ НЕФТЬ

ХОШИМИН. (СЭТА). «Вьет-совпетро» харылзашкак вьет-нам-совет будурүлге черинин интернационалчы коллектив-ииниң казып тыпканы баш-тайгы 90 муң тонна ажыг нефтиии даштыкы чагыкчы-ларга саткан деп, «Сайгон зай фонг» солуи бижээн. ВСР-ниң улус ажыл-агыйны-ның чаа ады болур нефть-газ тывар үлетпүрүү Совет Эвилелииниң дузаламчызы-биле турган болгаш хөгжүткен. 1981 чылдың ноябрь ай-да тургускан харылзашкак вьетнам-совет будурүлге чери мурнуу Вьетнамда Вунгтау дээр курорт хоорайны рес-публиканың индустриалдыг төвү болдурупкан. Күчүлүг совет техника баштайгы чер-ии орулиеп нефть болгаш газ-биле байлак черинии улуг курлавырларын тып алыр ар-ганы берген. Амгы үеде да-лайга үш платформаларны тургускан, олар үлетпүр хем-чээлдиг нефтиии казып тып турар. Совет түскай эртем-ниглер вьетнам нефтичилери-ниң хөй муң кижилиг от-рядын өөредип каан.

Бо чылын 270 муң тонна-дан эвээш эвес нефтиии ка-зып тыпкан, а он чыл болганда Вьетнам бодуң нефте-продуктулар-биле долузу-би-ле хандырып ап шыдаар. Донгнай провинцияда Совет Эвилелииниң техниктиг кир-вилгези-биле чуртта эң-не баштайгы нефть болбаазыра-дып кылыр комплексти тудуп эгелээн.

МЕДЕГЛЕЛ

ЛИССАБОН. (СЭТА). СЭКП ТК-ниң Чиңгиие секретаы М. С. Горбачевтуң чоокта чаа идип үндүрген даштыкы по-литика талазы-биле чаа са-наллары Чөөн болгаш Ба-рыын чүк күрүнелериниң аразында харылзааларны бо-лдур-чогуурду-биле тургуза-рынга дузалаар. Ол дугайын Португалияда албанның ажы-чорууи кылып чоруур Гре-цияның президентизи Х. Сар-дзетакус медеглээн.

Хүлээп алышкынга чүве чугаалап тура, боо-чепсекти ээдере бүдүрериң соксадырын болгаш Европага, чижээлээр-ге, Балканнарга ядролуг чепсек чок зонаны тургузарын ол санаадаан. Бүгү чурттарның күжелиишкиниң тай-быиы бижыглаарынче, дүш-күүлүг чорукту чавырылды-рарын болгаш улустар ара-зының кады ажылдажылга-зын хөгжүдеринче утланды-рарының эргежок чугулазын грек күрүнениң баштыңы он-залап демеглээн. (СЭТА).

ВАРШАВА КЕРЭЭЗИНИҢ 32 ЧЫЛ ОЮ

1955 чылдың май 14-те, 32 чыл бурунгаар, социа-лизмниң Европа чурттары төөгүге Варшава Керээзи кылдыр адаттынып кирген Найырал, кады ажылдажылга болгаш бот-боттарынга дуза-лажылга дугайында керээге ат салганнар. Аку-дунма улустарның сырый каттыл-жышкынче чүткүлүп, со-циалистиг чаалап алышкы-нынарның ынанышкыг ха-мгалалы дээш, тайбыцың ка-мгалаары болгаш делегейниң айыыл чок чоруун хаиладыры дээш олариың коллектив-тиг харысалгалыың ча-йыиланчаа-биле ол илергей-лээн.

НАТО блогунуң агрессчи чимзеиишкиниериңе харыы кылдыр тургускан Варшава Керээзииниң организациязы үеиин шылгалдазын эртиел болгаш делегейге тергиидел дээш империализмниң чүт-күлдериие удур ыианыштыг камгалал болурун бадыткаан.

1985 чылдың апрельже Варшава Керээзии узадыр дугайында протоколга ат сал-гаш, аку-дунма чурттарның партия болгаш күрүне удур-тукчулары НАТО-ның агресс-чи блогу турда, Европага болгаш бүгү делегейге социа-лизмниң туруштарын камга-ларынга чугула рольду ой-наар, айыыл-чайладырының делегейниң аймык чок чо-руун бижыглаарының ыиа-ныштыг чепсээ ол болур деп демеглээн.

Варшава Керээзииниң кир-жикчилери тайбың кожа-хелбе догулкашкыныиың прин-циптерии бадыткап тургузар, боо-чепсекти эдере бүдүрери соксадыр, делегейниң политиктиг байдалын ыкчам-дер дээш чайгылыш чокка туржуп турар. 1986 чылдың январь 15-те ол М. С. Горбачевтуң медеглелиниде, СЭКП-ниң XXVII съездиниң, аку-дунма партиялардың съездери-ниииң шиитпирлериниде ки-жи төрелгетениниң салым-чолуи үндезини-биле аскертип болур политиктиг чаа угаан бодаашкынның принциптерии илереткен. Чаа чугула сана-дарны идип үндүрген: бо үе чылдың төнчүзүие чедир идрелуг болгаш массалыг улуткашкынның чепсээнии ескө-даа хевирлерии долузу-биле чок кылырының совет программазын, Атлантикадан Уралга чедир чепсектиг күш-терии болгаш аңаа боо-чеп-секти улуг-биле кыскыр дугайында Варшава Керээзииниң күрүнелериниң саналын, ийи эвилелдиң күрүнелериниң шериг чаргыдаларын 1—2 чылда бот-боттарынын мооз-торийиниң үлезиниие кы-зыраын чарлаар дугайында саналды идип үндүрген. Аку-дунма чурттар Варшава Ке-рээзииниң болгаш Соңгу Ат-лантика эвилелиниң органи-зацияларын чаңгыс үеде та-радырын, а баштайгы базым кылдыр олариың шериг орга-низацияларын чок кылырын саналдаан.

Варшава Керээзииниң кир-жикчилери чурттарын тай-быи базымнары империа-лизмниң милитаристчи күштеринии талазында удурла-ныышкынга таваржып турар. АКШ-тың болгаш НАТО-ның кол күженишкиннери ССРЭ-дең болгаш Варшава Керээ-зинден артык күштүг болу-руи чедип алырынче утлаг-ган. Америк империалнам делегей кырынга тергиидээ-ринче чүткүүшаан.

Ол бүгүге социалистиг лем каттыжылга чурттары тоом-ча чок артыш каап шылаас. Олар шериг талазы-биле артык күштүг болурунче чүт-күвейи турар, ынчалза-даа Варшава Керээзииниң органи-зациязының болгаш НАТО-ның аразында шериг-стратегтиг дең чоруктуң үүрээри бол-дурбас.

Ынчангаш аку-дунма чурттарының улустарының тайбың күш-ажылын Варша-ва Керээзииниң организация-зы серемчилелдии-биле кам-галап турар. Ооң киржикчи-лериниң бижыг чаңгыс эвээ, оларның армияларының ла-йынчы эвилели кижи төрел-гетиниг чаа лайын-биле кы-жаныр турар империалистиг күштериии оруулга ыианыш-тыг камгалал болур.

КЫЙГЫРЫГ

РИО-де-ЖАНЕЙРО. СЭТА-ның корреспондентизи Вла-димир Голенковтуң дамчыт-каны болза: чуртка демо-кратчыдылга чорудулгазын камгалаар дээш демиселге чаңгыс эптн бижыглаарынче Бразилияның ажылчы чонуи-га кыйгырыгны Бразилияның Компартиязы (БКП) үндүр-ген. Партияның парлалга ор-гаиы «Воз да Унидади» со-лунга парлап үндүрген пар-тиянын удуртулгазының ме-дегелелиниде чүгле демокра-тияның байдалдарында на-ционал хөгжүлдеии болгаш эргежок чүгула реформалар-ны чорудуп болур деп онза-лап айытказ. Шериг ёзаң-чу-румунуң аштырганы болгаш соолгу ийи чылдарның демо-кратгыг чаалап алышкыны-нары күш-ажылдың болгаш амыдыралдың байдалдарын ажыктыг деп ажылчы чонның демиселии илепкей-жидериие таарымчалыг бай-далды тургузар деп доку-ментиде демеглээн. Ооң-би-ле кады мурнуку ёзаң-чу-румнуң ёзаң-чуруму-биле холбашкан реакциияның күштери Бразилияда деиши-гелиг оскерилгелерге шап-тыктарын орлалдажып турар.

Банк-улетпүр капиталының төлөделекчилери, улуг чер ээлери болгаш делегей импе-риализми экономиканы док-таамал болдурарынче болгаш инфляция-биле демисел чору-дарынче утланган чазактың «Крузаду» планын күүседи-ринге шаптыктарын орлалдажып турар. Олар амгы үеде чүгүү делегейниң валюта фондузунга чишке каап бе-рип, ажылчын болгаш проф-эвилел шимчээшкиниң кош-кадырын орлалдажып турар-лар.

Ынчанмаже БКП-ниң дет-кимчези-биле чуртта боон турар ажыл сокоңнышкын-нары болгаш чыскаалдар Бразил ажылчы чонуи реак-циияның чимзеишкиннери-ие ойтур шавышкынны бүдү-ринге шиитпирлиниин дугай-ын хереглел турар.

Школа болгаш амыдырал

Чугаалажыл, дуржулга солчуул

БАШКЫЛАР-БИЛЕ АЖЫЛ

Методиктиг кабинет. «Кым болур мен?» Ажык кичээлдер

Амгы үеде бистиң школада 95 башкы болгаш кижизидикчи ажылдап турар. Оларның билиг-мергежилин ажылынга дүүшкен. Олардан 56 башкы дээди эртеминиг. Башкылар шупту 1268 өөреникчини 45 класс—комплектиде чарып алган боттарының аргадуржулгазын ажыглап, келир үеде ажылдаар, чурттаар бичии чаштарны быжыг билигге, чараш аажы-чаңга өөредип турарлар.

Школаның администрациязы ниити билиг болгаш профессионал школа реформазын боттандырар дээш эвээш эвес ажылдарны кылып келген. Кол кичээнгейни өөредилгезиниң чагызидилгелиг ажылдарының чаа арга-методтарын дилеп тывар дээш башкы бүрүзүнүң эде тургустуунуп, чогаадыкчы ёзу-биле ажылдаарынче угландырган. Бо талазы-биле чамдык кылган болгаш кылып турар ажылдарывысты, мактанып-даа эвес, «Шын» солунга униген Солчур ортумак школазының директору Зинаида Байыровна Донгактың «Чугаалажыл, дуржулга солчуул» деп чүүлүнге хамаарыштыр бижикседим.

Башкыларның билиг-мергежилин хүн бүрү бедидип, чогаадыкчы, тывыгыр ёзу-биле ажылдаарынга идиг бээринге тавармчалыг байдалдарны школада тургузуп турар. 1986-1987 өөредилге чылында тускай методиктиг кабинетти тургускан. Ында эртемнер айны-биле делгирлерде болгаш шкафтарда методиктиг литератураларны, журналдарны, янзы-бүрү көргүзүг материалдарын, диафильмнерни, кинодиаларны, техниктиг херекселдерни, дуржулгалыг башкыларның лекция-беседаларын, рефераттарны, альбомнарын, ажык кичээлдер планнарын, кичээл-концерт, кичээл-диспут, кичээл-семинар эрттирген ажылдарын делгеп салгылаан. Кабинетти методкаттыжышкынар дамчыштыр хүн бүрү чаа чүүлдер-биле немеп турар. Школаның башкылары методкабинетке кээп өөрүнүп, дараазында кичээлдерге хереглөөр материалдарны шилип көрүп, кичээл планнарын тургузуп ап турарлар.

Бистиң школавыс соолгу чылдарда районда башкыларның дуржулга солчур топ школазы болуп келген. Оңа-биле хөлбаштыр бистиң коллективте башкылардан негелде улуг, оларның харысалгазындаа бедик. Башкы бүрүзү «Кичээл шагының хөй кезиндеде өөреникчилерге боданыр болгаш бот-тускайлаш ажылдаар арганы бээр» деп кыйгырыгның адаа-биле ажылдап турар.

Школавыста хөй чылдарда ажылдаан дуржулгалыг башкыларның киржилгезиндеге семинарларын эрттирип турар. Бо өөредилге чылында районнуң бүгү школаларының аныяк башкыларынга семинарны школавыска эрттирдивис. Анаа кол кичээнгейни башкы кижи бодунуң эртеминге класстан дашкаар чоруудар ажылдар болгаш кичээл эрттиреринниң янзы-бүрү хевирлерин ажыглаарынга дуржулга солчуруниче угландырган. Хоочун башкы Өлчей Салчаковна Шыырап «Ю. Ш. Кюнзегештиң тайбың дугайында шулуктери» деп темага класстан дашкаар чоруглаанда 10-гу класска солун эрттирген. Өөреникчилер Ю. Ш. Кюнзегештиң шулуктерин шээжи-биле чугаалап, ол темага бижээн рефераттарын ойнчаан, а башкы бодунуң түүнел чугаазынга амгы үеде тайбың дээш кайы хире сагыш салып турарын чугаалавышаан, бистиң школаның өөреникчилерин болгаш башкылары тайбың фондузунче 250 рубльди шилчиткенин дээш келген грамотаны өөреникчилерге номчуп берген.

Бешки классчыларга «Бистиң Ильичивис» деп темага класстан дашкаар ойнчулганың кичээл-концертин орус дыл башкызы Галина Сайыр-ооловна Демдек эрттирген. В. И. Ленинниң допчу намдарын, ажыл-чорудулгазын уругларга боттары чугаалаан. Пластинкада болгаш магнитофонда бижиттинген революсчу, Ленин дугайында ырларны дыңнап, оларның идейлиг утказын чугаалап, В. И. Ленин дугайында боттарының билир ыры, шүлүктерин күүседиринге маргылдаа кылган. Кичээлге ажыглаан көргүзүг материалы эң таварымчалыг болган, а өөреникчилер «Бистиң Ильич» деп альбомну долдурган.

Аныяк башкы Татьяна Монгушовна Хеймер-оол 10 «б» класска «Ким болур мен» деп темага класс шыгын янзы-бүрү профессиянның ажылдакчыларын чалавышаан, төрелдер комитединиң, өөреникчилериниң киржилгези-биле бедик деңнелге эрттиргеш, олурушкан эш-оорүүнүң чылыг-чымчак үнелээшкиниерин алган. Аныяк башкыларның семинарынга эртемнер айны-биле ажык кичээл-семинарны Х. Б. Хомушку, Н. С. Сарыглар, кичээл-беседаны В. И. Чамзан, кичээл-диспутту Е. С. Акша-оол, кичээл-концертти К. С. Серен-Чимит олар база эрттиргилээн. Ук семинарның кижи бүрүзүнге ажыктыг эрткенин аныяк башкылар чугаалап, ону эрттиргеи башкыларга улуу-биле өөрүп четтиргенин илереткениер.

Школавыска орус дылдың, тоолгунуң, математика, химия, биология, күш-культура башкыларының болгаш район школаларының директорларының, өөредилге-киржизидилгелиг ажылдар чоруларының бергедээшкиннер башкыларга бо-ла туруп көзүр. Школада чаңгыс-ла спорт залы бар. Анаа 45 класстарның күш-культура кичээлдерин эрттиреринге ханчап-даа болдунмас. Ооң кадында ол залды суббота, улуг-хүнде район масштабтыг маргылдаалар эрттиреринге база ажыглаар. Күш-культура кичээлдерин эрттиреринге ажыглаар спорт херекселдери чедишпес, харын-даа куруг деп болур. Ынчангаш кичээлдерниң эртып турар шынары куду, спорттуң чамдык хевирлеринге программа күүсеттинмейн турар. Ылаңгыя кышкы үеде коньки, хаак шуут чок.

Амгы үеде школаның администрациязының мурнуунда башкылар-биле ажылды үениң негелдезинге дүүштүр улам бедик деңнелге тургузар дээш ажылдаар улуг соруглга салдынып турар.

Д. СҮГЛАЙ-ООЛ,
Тээли ортумак школазының өөредилге эргелекчизи, РСФСР-ниң школазының алдарлыг башкызы.

БОТ-БОДУНДАН ӨӨРЕНИР

Эрзин районнуң тыва дыл болгаш литература башкыларының районнуң методкаттыжышкын удуртукчузу С. М. Содунамның удуртулгазы-биле чылда кылыр ажылывыстың планын кылгаш, ол ёзугаар ажылдап турар бис. Биске районда методкабинет эргелекчизи Т. Б. Дамба-Хуурак дузалы чедирип турар. Тыва дыл болгаш литература кичээлдерин эрттиреринниң дугайында чаа методиктиг сүмелер эвээш-даа болза, дыл башкыларыр орус дылда үнүп турар методиктиг сүмелерни удуртулга кылып, ажыглап турар бис. Август хуралының соонда удуртукчу С. Содунам план-биле бисти таныштырып, дыл башкылашкынынга кандыг чаа чүүлдерни кылырын, эде тургузарын бистиң-биле сүмелешкен.

Районнуң методкаттыжышкынының планында школаларга ажык кичээлдерге олуржур, кыдыраштар хынаалдаан кылыр, эге класстарның кичээлдериниге олуржур, ажылдар кылдыртыр, бир темага доклад дыңнаар ажылдар бар.

Бис тускай айтырыгларывыс талазы-биле чоруткан ажылывысты методкаттыжышкынга түүнеп турар бис. 1986-1987 өөредилге чылында Бай-Даг, Нарын, Эрзин школаларынга ажык кичээлдерни эрттирдивис. Эрзин ортумак школазынга февраль айда болган ажык кичээлге доктаап көрейн.

Эрзин школазының тыва дыл методкаттыжышкын удуртукчузу В. Монгуш 7 класска кичээл-конференцияны, 8 класска кичээл-семинарны эрттирди, 7 класска В. Сагаан-оолдуң «Аржаан» деп чогаалынга эрттирген кичээл-семинар олурушканнарны онза сонуургаткан. Башкылашкынының эде тургузуушкуну кичээлдиң дерилгезиниден эгелээш бүгү чорудулгазында хөй болду. Кичээлди дузалак-чы өөреникчилер эрттирип турар, башкы түгле түүнеп турар болду.

Дыл башкызы С. Содунам 5 класска кылыг сөзүн катап-таварынга билиг көрүлдезиниң кичээлин чаа хевирге эрттиргеи. Олурушканнар кичээлдиң дерилдезинден, техниктиг херекселди ажыглаар турарынга-дан эгелээш кижизидилге биле өөредилге бо кичээлде дең тургустунган-дыр дээрзин онзалап көргеннер. Дараазында кичээлде өөреникчилериниң билиин өске бир башкы биле дузалаккы өөреникчи үнелеп түүнзээн. Кичээлдиң онзагайлыг алдынган материалдарының амыдырал-биле ханы холбавалыг, кижизидилгелиг ужуруткалыында. Башкының бодун ап билирин, уругларга чоогун Тес-Хемниң башкыларыны база чугаалап турдулар. Тыва дыл кабинединиң дерилгезин, ында делгелгени эки деп кордувус. Мындыг хевирлиин кичээлдерин Бай-Даг, Нарын школаларынга база көрдүвүс.

Кичээлдерге олуржуп турган, башкы бүрүзүнүң башкылашкынында бир-ле онзагай, чаа чүве барын демдеглеп, ону амыдыралга ажыглап турар бис. С. Содунам чогаад кичээлдеринде литературлуг беш минуталарда биичиилериниң чугааларын, чөрлер аттарының тывылгазын, чаа үлегер домактарны, тызыктарны, дүргел чугааларны содуннардан чыгдырып, альбомнар кылдыртып турары бистерни сонуургатты.

Солунга тыва дыл дугайында, ооң башкылашкынының дугайында материалдар хөй-биле үнер болза, биске улуг дуза болур. Мен солунга үнген материалдарны эрттирбейн кезип, чыып ап турар мен.

Д. ООРЖАК.
Бай-Даг ортумак школазы.

КИЧЭЭНГЕЙ КОШКАК

Улуг делгем чүртүвүстүң кайы-даа булуңнарындан башкылар бистиң уругларывысты эртем-билигге өөредир дээш кээп турар. Ынчаарга бистиң «Май 1» совхозтуң партком, дирекциязы, кодээ Совет база ол шыкаш районо ырак-узактан келген башкыларывысты чуртталга хандырылгазынче кошкак кичээнгей салып турар. Чижээлзорге, Москва чоогундан эртөн күзүн келген дээди эртеминиг ийи башкының чурттап олурар бажыңының септелгезин үр үеде орус дыл кырынга бот-өөредилгезин кылып болур. А ол билиглерни чонга тарадыры чүгүла бооп турар. Ада-иелер амгы үеде аныяк-даа болза, кижизидилге талазы-биле билиглери чедишпес болгаш уругларын шын, эки кижизитпейн турар.

Шаанда тыва улус уругларын үлегери-биле, ажыл-ижи-биле, чаагай сеткилдии-биле кижизидип чораан болгай. Ол дугайында Л. биле К. Салчактарның бижээн эртем ажылынга эки көргүскен. Кижизидилге талазы-биле тыва дылда чаңгыс-ла ном ол.

Ам үе өскерилген. Уругларывыс кижизидери нарын болгаш берге. Маңаа чүгле башкыларның ажылы четтир деп бодаар болза, шын эвес. Хамык ужур ада-иени педагогиканың езулуг теориязы-биле чепсеглезе чогуур.

Республиканың школаларында ажылдап турар өске башкылар бо дугайында чүү бодап турар ирги? Олар ада-иелерге педагогтуг, психологтуг билиглерни, ол эртемнериниң теориязын кандыг дылда, канчаар берип турар ирги? База ол шыкаш орус классиктиг чогаалдарны, совет литератураның сураглыг чогаалдарын база тыва дылга тидүрери чугаа хире. Ол дугайында «Шын» солунның арынарынга хөй материалдар үнгүлээн. Орта бис база үнүвүс кадып турарывыс бо.

Т. КУЖУГЕТ.
Барлык ортумак школазының директору.

Чамдык бодалдар

КЫМ САГЫШ САЛЫР УЖУРЛУГУЛ?

Мен 20 хире чылда башкылап келдим. Ол үениң дургузунда ажылымга дыка хөй бергедээшкиннерге таваржып келдим. Чогум-на ооң дугайын силерге бижикседим.

Кодээ черге башкы дээргеле көрүнчүк-биле домей. Өөреникчилерни-дээ, аныктарны-дээ, ада-иелерни-дээ ол кижизидип, чав-чаа билиглер-биле чепсеглеп, бодунуң ажыл-кшчи, бөлүүн, чараш аажы-чаңы-биле чонуун хүндүткелин, чоргаарлыын чаалап ап чоруур болгай. Башкы кижиниң кажан-даа үе-шагы чедишпес болур. Хүнде ол кичээлдерин эрттирбишаан, класының өөреникчилери-биле кижизидилге ажылын кылыр, ада-иелер-биле харылзажыр, агитквартирлаынга агитатор ажылын кылыр, бөлүгүмүн чоруудар дээш черле чүүү кылбас дээр.

Амгы үеде дүргедээшкин, эде тургустунуушкун, реформа дээш хөй-ле чаартылгалар чоруп турар. А башкы кижиниң үезин каминаар, ону шын тургузар дугайында чогум кым сагыш салыр ужурлугул? Чаңгыс чижек. Башкы ада-иелерге уруглар кижизидилгезиниң дугайында беседа чорудар дээн дижик. Ону ыяап-ла орус дылдан тыва дылче оңудурар апаар-дыр. Анаа башкының чеже үези чарыгдаттынар апаар-дыр? Бүгү-ле психология, педагогика талазы-биле эртем ажылдары, шинчилелдер шупту орус дыл кырында болуп турар. Башкылал талазы-биле шуут чугаалаандаа херээ чок. Методиктиг литература база-ла ыдыг. Ол-дээ канчаар. Оола сураглыг педагогтарның эртемшинчилелдерин, чогаадыгларын тыва дылче оңудуруп, бүгү чонга тарадыр үе келбээн бе? Ылаңгыя А. С. Макаренконуң номнары, лекциялары, В. А. Сухомлинскийниң дээш ооң өске... Ада-иелерни педагогтуг, психологтуг билиглер-биле чепсеглээр херек. «Шын» солунның арынарынга кижизидилге дугайында түүгле практиканы таратпайн, а ёзулуг теоретиктиг билиглерни база чонга бараалгатса эки боор. Түүге дизе үениң негелдези ыдыг. Ада-иелер кижизидилге дугайында тыва дылга эки билип аар деп бодаар мен. Башкы кижи боду үүгле башкыларның ажылы четтир деп бодаар болза, шын эвес. Хамык ужур ада-иени педагогиканың езулуг теориязы-биле чепсеглезе чогуур.

Республиканың школаларында ажылдап турар өске башкылар бо дугайында чүү бодап турар ирги? Олар ада-иелерге педагогтуг, психологтуг билиглерни, ол эртемнериниң теориязын кандыг дылда, канчаар берип турар ирги? База ол шыкаш орус классиктиг чогаалдарны, совет литератураның сураглыг чогаалдарын база тыва дылга тидүрери чугаа хире. Ол дугайында «Шын» солунның арынарынга хөй материалдар үнгүлээн. Орта бис база үнүвүс кадып турарывыс бо.

Т. КУЖУГЕТ.
Барлык ортумак школазының директору.

Бистиң аалчывыс

ЫРААЖЫ

Ооң бээр алаан чылдар эрте бертен. Тываның хөгжүм-шинн театрының залы шыгырт долу. Краснодарскиниң «Ярмарка» ансамблиниң артистери бистиң «саяычылар», «аяычылар»-биле ады бодунуң концертин көргүзүп турганы ол чүве. Көрүкчүлер репертуарның программазын аажок сонуургаан. Краснодарскиниң крайның комсомол шаңналының лауреады, «Ярмарка» ансамбльдиң ыраажызы Людмила Луценко Р. Кеңденбилдиң «Төрээн Тыва» деп ырызын бадырыптарга, зал иштин чиртилээр чүве. Тыва көрүкчүлер аныяк ыраажы-биле ынчаан бир дугаарында танышкан.

Ыраажының улустуң болгаш амгы орус ырларны ырлаарын үргүлчү сеткил хынып хүлээп алыр. Ол ук ансамбльге ажылдаа-ла он алды чыл четкен. Ооң үнү Сибирь хоорайларының барык бүгү сценаларынга чаңгыс эвес удаа чаңгыланган. Төменьниң нефть тывыкчыларынга, кара хөрзүнүүг эвес зонаның тараажыларынга бистиң хөй националдыг чүртүвүстүң янзы-бүрү ырларын-биле база аян тудуп четтигипкен.

ССРЭ-ниң улустуң артизи Людмила Зыкинаның сагылыын Люда четтирипкен болгаш ындыг боор оң, ол кандыг-даа нацианың улустуң ырларын күүседи бергеңде, ооң иштинче хаңылап кирип шыдалтар. Ол — ёзулуг талант-тыр. Бистиң совет ыраажывыс Людмила Луценконуң үнүн Югославияның болгаш Кипр ортулуктуң чону база сонуургаан.

«Ярмарка» ансамблиниң артистери бистиң республикага ийи дугаар кээп тура, бир ай иштинде районнарны кезээн. Бо удаада Л. Луценко «Хандагайтыны» тывадаа ырлаан. Композитор Сергей Трусовтуң «Дээм, Тыва» деп сөзүнээ база тыва көрүкчүлер чыдыы-биле хүлээп алган. С. Трусов база крайның комсомол шаңналының лауреады, боду ансамбльдиң хөгжүм удуртукчузу. Бо аныяк композиторуң бижээн чогаалдарын ыраажы Л. Луценко чедиишкиниг күүседип турар. Ийи чыл бурулгаар Л. Луценконуң ол-ла авторуның бижээни «Тыва валызым» канчаар күүсеткенин көрүкчүлер сактырлар боор. Ансамбльдиң артистери биске чоруп тургаш, чонуң аас чогаалы-биле таныжып, тыва ырларның аянхөөнүн дораан шиңгээдип алганнар. Ансамбльдиң концерт башкарыкчызы Людмила Луценко тыва ырлардан тускай программа белеткээр бодап турар.

Аалчывыс ыраажыга чогаадыкчы чедиишкиннерин күзеп каалыңар.

М. РАМАЗАНОВА,
Тыва АССР-ниң алдарлыг артизи.

Редактор В. С. ШАРАВИЙ

ТВ

МАЙ 14-ТЕ БИРГИ ПРОГРАММА МОСКВАДАН

7.00— Эртенги гимнастика. Мультфильм. Музыка. 7.30 — «Ye». 8.15 — «Бистиң завод клубунда». 8.40— «Орук кыдыында болдар». Уран-чечен телефильм. 2-ги, 3-кү серилары. 10.40 — 10.45—Медээлер. 16.00 — Медээлер. 16.15 — Док. телефильмниң баштайгы көргүзүү. 16.45—«...Оң алды харга чедир болгаш оон улуг иезы». 17.35 — Философия талазы-биле беседалар. «Кижи фактору: идепкейжидериниң оруктары». 18.15—Бистиң садывыс. 18.45 — Бүгүи делегейде. 19.00 — «Кижи болгаш хоойлу». ССРЭ-ниң чиигине прокурорунуң оралакчызы О. В. Сорока дамчыдылгага киржир. 19.30 — Курченниң Н. Осипов аттыг үлегердиг орус улус оркестриниң концерти. 20.00 — «Орук кыдыында оолдар». Уран-чечен телефильм. 3-кү серия. 21.00 — «Ye». 21.35 — «Камера делегейже көрүп тур». Европада, АКШ-та, Латин Америкада чурттап турар нашист кем-керек үүлгедикчилериниң дугайында 22.35 — Чазаг-тергеге делегей маргылдаалары. ЧССР-деи дамчыдылга. 22.55 — «Мээң акым Маугли». Музыкалыг фильмниң баштайгы көргүзүү. 00.00—00.25 — Бүгүи делегейде.

ИЙИГИ ПРОГРАММА МОСКВАДАН

8.00 — Эртенги гимнастика. 8.15 — «Могилев». Док. телефильмниң баштайгы көргүзүү. 8.35; 9.35 — Нияти биология. 10 класс. Биотехнология деп чүл. 9.05; 13.35—Испаи дыл. 10.05 — Совет уран чуруулга. Б. И. Пророков. 10.35; 11.40 — Зоология. 7 класс. Бойдуста ниитилелдиг-ге. 11.00 — Д. Кугультинов-туң поэзиязы. 11.30 —«Аныяк электротехниктерниң эртем-техниктиг чогаадылгазы». Эртем-тайылбырлыг фильм. 12.05 — «Бир-ле катап часкы кежээ». Уран-чечен фильм. 14.05 — 14.10 — Медээлер. 18.00 — Медээлер.

КЫЗЫЛДАН

18.15 — «Ye-чергем». Аныяктарга программа. Аныяктар айтырыгларының талазы-биле Тыва АССР-ниң Дээди Совединиң докладчыл комиссиязының хураалыдан репортаж. 18.55— «Сонгулдалардан сонгулдаларга чедир». Чер-чер Советтеринге сонгулдаларга белеткел дугайында. 19.25 — Медээлер. 19.35 — «Азия тожу». Уйгурулгеде: Медээлер. «Сонгулдаларга уткуштур». «Силерни канчаар чаңдырып турарыл?» Ниитиниң чемнелгеге бүдүрүлгелериниде рейд. 19.55 — Чарлаллар.

МОСКВАДАН

20.00— «Тамчыктыг улуглар, чаштар!». «Хөглүг гиюм». 20.15 — «Арага мшпес чорук — амыдыралдың негелдези». Тележурналдың үнүүшкүнүүг редакциязы БАМ-да. 20.35— Мотобол. ССРЭ чемпионады. «Металлург» (г. Видное) — «Вымпел» (Полтава). Видное хоорайдан дамчыдылга. 21.00 — «Ye». 21.35 — «Үүгле сен». Уран-чечен телефильмниң баштайгы көргүзүү. 22.45— Эртем-тайылбырлыг фильмниң баштайгы көргүзүү. 23.00 — 00.55 — Бүт бомбүү. ССРЭ кубогу. «Динамо» (Минск) — «Торпедо» (Москва). Минскиден дамчыдылга.

агаар

Республиканга шоолуг эвес чаастаар. Диңмирээр чадавас. Хаттың дүргени секундада 9—14 метр.

Кызылга улуг өскерилбес, чаъс чагбас агаар болур. Соңгу-барыын чүк үглашкынының хаттың дүргени секундада 9—14 метр. Агаар температуразы дүне 5—7, күндүс 20—22 градус чылыр.

КИНО

МАЙ 14-ТЕ

«НАЙЫРАЛ»: «Зорро» 9.30, 12.00, 14.30, 17.00, 19.30 шактарда.

«КАА-ХЕМ»: «Карусель на базарной площади» 14.00, 20.00. «Конец атамана» 16.00 шактарда.

«ПИОНЕР»: «Бая сказок» 9.30, «Орлёнок» 10.50, 15.40, «Тайна двух океанов» 12.50, 17.40, «Покаяние» 20.40 шактарда.

«ВОСТОК»: «Подросток и закон» 15.00, «Легко ли быть молодым?» 16.40, 18.20, 20.00 шактарда.

«ЕНИСЕЙ» к/б: «Чужие здесь не ходят» 18.00, 20.00 шактарда.

«ЧАЙГЫ» к/т: «Трембита» 15.00, 17.00, 19.00 шактарда.

СПОРТ · СПОРТ · СПОРТ

ЧҮНҮ КӨРГҮСКЕНИЛ?

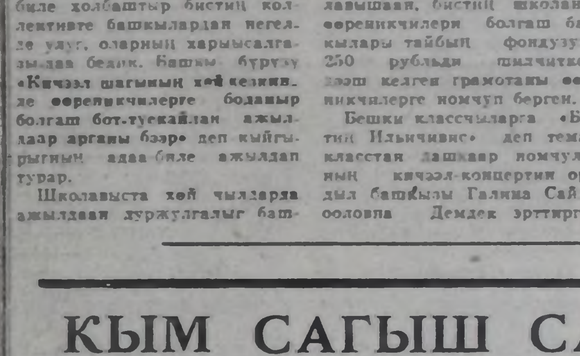

«Тываның аныктары» солунуңуң шаңналы дээш чаңчыл болган эстафета Кызылга эртөн. Аңаа хоорайның күш-культура коллективтери, ортумак болгаш дээди өөредилге черлериниң база школаларының командалары киришкен. Бо удаада агропромышленниң спортчулары эртөн эстафетага алаан белеткелдиг келгеш, күш-ажылчы коллективтер аразынга бирги черни бүзүредиг ээлээн. Ыяш ажыл-агый министерствозунуң болгаш педагогика институдунуң башкылар командалары ол бөлүкке ийи-үшкү черни үлешкеннер.

Школачылар аразында эстафетага база-ла мооң мурнуында чылдарга дениээрге массалыы чавыс болганын айтыр херек. Чамдык күш-ажылчы коллективтерде, оргболган 14 дугаар школаларның күш-культуржулары идепкейлиг киришкеш, «Тываның аныктары» солунуңуң шилчинир кубогун, вымпелди болгаш өртектиг белектерни чаалап алганнар.

Ук солунуңуң шаңналы дээш эстафета маргылдаалары мооң мурнуында чылдарга дениээрге массалыы чавыс болганын айтыр херек. Чамдык күш-ажылчы коллективтерде, оргтумак болгаш дээди өөредилге черлериниде база школаларда күш-культура башкылары, тренерлер, комсомол болгаш хөй-иогти организациялары аныктарны, ажылчы чонну массалыг күш-культураже хаара тудар, оларның дыштанылгазын болгаш хостуг үезин ажыктыг эртиреринче кошкак кичээнгей салып турарының бир херечизин ол. «Тыва тулуг» трестиң, Тываның автомобиль-транспорт депискээр эргелелиниң, «Тыва шевейбыт» бүдүрүлге каттыжышкынының болгаш ооңдаа өске бүдүрүлгелериниң коллективтери ол маргылдаалларга дыка эвээш күш-культуржуларын киргиштиргенин четпес деп санаар.

И. ХЕРЛИЙ,
маргылдаанын судьязы.

ЧУРУКТАРДА: «Тываның аныктары» солунуңуң шаңналы дээш эстафетаның старды: Кызылда элээди уругларның олимпийжи нурлавырының спорт школазының бирги черн дээш ча алдарынга ажык маргылдаа.

В. КАРА-САЛДЫҢ фотолары.

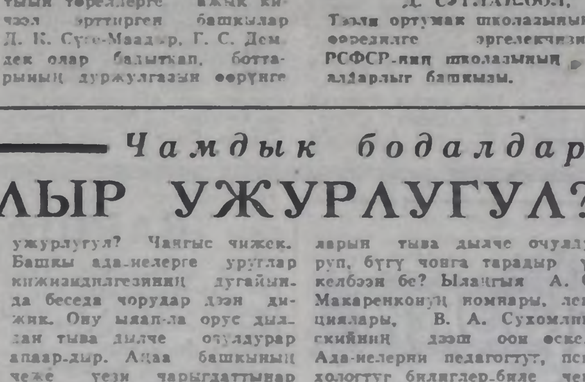

МЕДЭЭЛЕР

ТОЖУ. Районнуң бирги черн дээш байырлал таварыштыр спортчу маргылдаалар Тоора-Хем суурга эртөн.

32 моген хүрежиниге «Тоора-Хем» совхозтуң мөгезн А. Даваалай шүүлген. Ында коллективтиг спортчулары М. Чажат, А. Түлүш болгаш В. Хүлер олар шаңналдыг черлерни ээлээннер.

Волейболга хөй командаларның аразында «Май 1» совхозтуң төлээлери бирги черни ээлээн. Район төвүнүң бөмбүкчүлери ийиги шаңналды чаалап алган.

Шыыраага, стол теннизинге болгаш спорттуң ооңдаа өске хевирлериниге маргылдаалар районга эртөн.

• • •

БАРЫЫН-ХЕМЧИК. Футболга районнуң бирги черн дээш маргылдаага «Хемчик» совхозтуң командазы тиилээш, коллективтер аразында шилчинир кубокту чаалап алган.

Кызылдың түүйбу заводунга бүдүрүлге өөредилгезиниң мастерлери (шалыңы — 204 рубль), кол механик (шалыңы —240 рубль), секретарь-машинакчы (шалыңы — 120 рубль), түүйбу өртгедир сууга чыскачылар, уштукчулар (айда ортумак шалыны — 250 — 300 рубль) херек.

Айтырыгларыны дараазында адрестеп тодарадыр: «Кызыл хоорай, Кирпичиван кудумчузу, 1. Телефон —2 11 31.

Каа-Хемниң болгаш Чадаананың хөмүр-даш разрезтериге күскү-кышкы үелерде автомашиналарның эзлчег маңап турун бээр чоруун кызырар болгаш ук разрезтерде чүдүрүлге техниказының дең-дескн ажылдаарын хандырар соруга-биле база хоорайларда болгаш районнарда одаар түүл складтарының ажылын доктаамал болдурары-биле республиканың одаар түүл сайгарар конторазы чайгы үеде хөмүр-даштың четчирп-биле белеткел алырын республиканың бүгү чонунга дыңнадып тур.

Одаар түүл складтарының чоогунда турар районнарның чурттакчыларынга 1987 чылдың сентябрь 1-деп эгелеп разрезтерден хөмүр-даш саларын соксадырын баш удурсагындырып тур.

Адресивис: 667000, Кызыл хоорай, Щетинкин болгаш Кравченко кудумчузу, 3

ТЕЛЕФОННАРЫ:

редакторнуң 2-24-63, редакторнуң орлакчыларының 2-35-24, 2-23-54 харылсалгалыг секретарьның 2-23-35, секретариатның 2-23-35, партийжи амыдырал болгаш үлетпүр киллистериниң 2-31-75, пропаганда болгаш совет тургузуг киллистериниң 2-37-13, чагаа киллизиниң 2-41-27, информация киллизиниң 2-20-60, культура киллизиниң 2-23-54, кодээ ажыл-агый киллизиниң 2-21-47, корректорларның 2-27-41, бухгалтериниң 2-12-45, солун келбейн барганда 2-32-75 телефонче долгаар.

Солуниуң индекизи 54241. Чылда 300 катап үнер. Хемчээли 2 парлалга амаан. Тиражы 22108 эк.

Тыва АССР-ниң Ном үндүрер чер, полиграфия болгаш ном садывының херектериниң талазы-биле күүдүе комитединиң типографиязы. Кызыл, Шетинкин болгаш Кравченко кудумчузу, бажың № 1.

Чагыг № 3504. ТС—01297.

Тувинская республиканская
БИБЛИОТЕКА
им. А. С. Пушкина

Бүгү чурттарның пролетарийлери, каттыжыңар!

ШЫН

СЭКП Тыва обкомунуң, Тыва АССР-ниң Дээди Совединиң болгаш Министрлер Чөвүлелиниң органы

1987 чылдың май 15 пятница № 113 (13413)
1925 чылда үнделгелеттинген.
Өртээ 3 көпеек

М. С. ГОРБАЧЕВТУҢ БАЙКОНУР КОСМОДРОМДА БОЛГАШ ЛЕНИНСК ХООРАЙДА ЧОРУП ТУРАРЫ

СЭКП ТК-ниң Чиңгине секретары М. С. Горбачев май 11—13 хүннеринде Казах ССР-де Байконур космодромга болгаш Ленинск хоорайга барып чораан.

М. С. Горбачев ол черлерге чоруп турган үезинде эртемденнер, специалистер, ажылчынар, инженер-техниктиг ажылдакчылар-биле, а ол ышкаш хоорайның чурттакчыларын-биле хөй санныг ужуражыышкыннарыны болгаш беседаларны кылган.

В. И. Ленинниң тураскаалынга СЭКП ТК-ниң Чиңгине секретары чечектер салган.

М. С. Горбачев космодромда тургускан космос техниказының хевирлери-биле танышкан. Бо уникальдыг эртем-шинчилел болгаш шенелде комплексизинден башкарылгалыг болгаш автоматтыг совет космос корабльдери ужуп үнүп турар. Амгы үеде космоста ажылдап турар «Мир» салгалдыг орбита станцияларын салып үндүрери база ооң боттандырган. Лабораторилар, шенелде стендилери болгаш старт шөлдери-биле кожа космодромнуң административтиг төвү — амгы үениң хоорайы, революцияның баштыңчызының адын эдилээн — Ленинск сөөлү хүнге.

Улус ажыл-агыйының хереглелиниге — харылзаага, телевидениеге, метеорологияга болгаш космос делгемин шинчилзөринге ажылдап турар космос аппараттарының көргүзекен.

Амгы үеде космодромда Чер чоогунуң орбитазынче орбитага хөй удаа ажыглаар корабльдерни болгаш эртем база улус ажыл-агыйынга ужур-дузалыг улуг хемчээлдиг космос аппараттарын, ооң иштинде космоска үр үеде ажылдаар станцияларга хереглээр модульдарны кодуруп үндүрүп шыдаар чаа универсальдыг ракета-чедирикчини салып үндүрериниң белеткээр талазы-биле ажылдарны чорудуп турар.

Космодавтика эртем-техниктиг депшилгениң мурнуку одуруунга туруп, бистиң чурттувустуң эртеминиң болгаш техниказының хөй адырларының чаа чедиишкиннерин көргүзүп турар деп чогаадып кылыш турар кижилер болгаш шенекчилер-биле кылган беседага демдеглээн. Космодавтика кижиниң ажыл-чорудулгазының кызыгаарын дыка калбартkан, делегейниң барык бүгү чурттарын харылзаа болгаш телевидение четкизи-биле тудуштурган, бистиң бөмбүрзөвистиң бойдус курлавырларын улам хамсы-биле өөренип көөр, атмосфера болгаш агаар боллуушкуннарын шинчилзөр, чаа эң арыг материалларны алыр улуг аргаларны ажыткан. Космос техниказын чүүмүндаа мурнунда тайбың сорулгаларга ажыглавы-биле улам ыяй хөгжүдериниң, космос делгемин өөренир талазы-биле делегей кады ажылдажылгазының калбартырының чугулазын демдеглээн.

М. С. Горбачев ужуражыышкыннар үезинде космодром ажылдакчыларының социал-ажыдырал хандырылга байдалдарынче улуг кичээнгейни угландырган. Ол Пионерлер бажыңынга, магазинге, спорт комплекизинге, ескелдаа объектилерге чораан, хоорайның чурттакчылары-биле беседалашкан.

Агаар-бойдустуң берге байдалдарында кижилер мынаа чурттаң, ажылдаң турар дээрзин демдеглээн. Маңаа холбаштыр ажылчы чоннарның хандырылгазының болгаш дыштанылгазының айтырыглары оңза чугула ужурдузалыг апар чыдар. Ленинск хоорайда чурттакчы чоннуң оъүн турар херегледерин хандырарынга хөй чүүлдерни кылган. Ынчалзаа шиитпирлеттинмээн айтырыглар база хөй боон турар. Социал таламы кедүрерин, бо айтырыгларже улуг кичээнгейни угландырарын партия болгаш совет органнарга, бүлүрүлгелер болгаш организациялар удуртукчуларынга дааскан.

СЭКП ТК-ниң Чиңгине секретарының беседа кылганы кижи бүрүзүң чурттуң социал-экономиктиг хөгжүлдезин дүргелдири-биле ТК-ниң апрель Пленумунуң болгаш партияның XXVII съездиниң ажылдап кылган углашылышкынын бүрүү-биле детки турарының дугайын чугаалааннар. Ленинскиниң бүдүрүлгелер коллективтерин ээлээн болгаш совет органнарга, бүлүрүлгелер болгаш организациялар удуртукчуларынга дааскан.

СЭКП ТК-ниң Чиңгине секретарының беседа кылганы кижи бүрүзүң чурттуң социал-экономиктиг хөгжүлдезин дүргелдири-биле ТК-ниң апрель Пленумунуң болгаш партияның XXVII съездиниң ажылдап кылган углашылышкынын бүрүү-биле детки турарының дугайын чугаалааннар. Ленинскиниң бүдүрүлгелер коллективтерин ээлээн болгаш совет органнарга, бүлүрүлгелер болгаш организациялар удуртукчуларынга дааскан.

Ужуражыышкынга слесарь Е. Ф. Арбеков, тудугчу Я. Г. Чернявский, космодромуң хоочуну А. А. Шуминин, полкилиниңде комсомол организациязының секретары Н. Кормщикова болгаш өскелер-даа чүве чугаалаан.

М. С. Горбачев С. П. Королевтуң, Ю. А. Гагариниң ажылдары-биле холбашкан черлергиге чораан.

М. С. Горбачев-биле кады космодромга СЭКП ТК-ниң Политбюро кежигүнү, СЭКП ТК-ниң секретары Л. Н. Зайков, СЭКП ТК-ниң Политбюро кежигүнү, СССР-ниң Күрүнениң айыл чөп чорук комитединиң даргазы В. М. Чебриков, СЭКП ТК-ниң Политбюро кежигүнүнге кандидат, ССРЭ-ниң камгалал министры С. Л. Соколов, СССР-ниң Министрлер Чөвүлелиниң Даргазының оралакчызы Ю. Д. Маслюков, ССРЭ-ниң Эртемнер Академиязының президентизи Г. И. Марчук, Казахстанның Компартиязының ТК-ниң бирги секретары Г. В. Колбин, Казах ССР-ниң Министрлер Чөвүлелиниң Даргазы Н. А. Назарбаев, партияның Кызыл-Орда обкомунуң бирги секретары Е. Н. Ауельбеков, авиация министерстволарының болгаш ведомстволарының чамдык удуртукчулары турган.

(СЭТА).

КАДЫ АЖЫЛДАЖЫЛГАНЫҢ ПЕРСПЕКТИВАЗЫ

СЭКП ТК-ниң Политбюро кежигүнү, РСФСР-ниң Министрлер Чөвүлелиниң Даргазы В. И. Воротниковтуң Черногорияның Социалистиг Республиказының (ЮСФР) скупщиназының күүсеачы вечазының даргазы В. Вукадиновичбиле түңнел беседазынга ооң ССРЭ-ге найыралдыг аяа-чоруунуң түңнелдерин уламдырган.

Москвага болган ужуражыышкыннар болгаш беседалар иниитизи-биле совет-югославия харылзааларны улам-цай быыкгаларынга, РСФСР-ниң болгаш Черногорияның аразында хөй талыг харылзааларны сайзыраңгайжыдарынга болгаш ханылдырынга боттуг аргалар-ның барын көргүскен деп демдеглээн. Кооперестеашкынын, бүдүрүлгелериниң аразында дорт харылзааларны таарыштырарының, кады тургузарының оруу-биле кады ажылдажылганың дешилгелиг аргаларын хөгжүдериниң эргежок чугулазын бүдүрелдиг чугаалашкан. Эртем болгаш культура талазы-биле кады ажылдажылганың айтырыгларынче улуг кичээнгейни отпадырган.

1988—1990 чылдарда РСФСР-ниң болгаш Черногорияның Социалистиг Республиканың аразында кады ажылдажылганың кол угланышкынмиварының программазынга олча хүн ат салган.

(СЭТА).

ССРЭ-НИҢ ЛЕНИНЧИ БОЛГАШ КҮРҮНЕ ШАҢНАЛДАРЫНЫҢ ТАЛАЗЫ-БИЛЕ КОМИТЕТТЕРДЕН

1988 чылдың Ленинчи шаңналдарын тыпсыр талазы-биле ажылдарны 1987 чылдың октябрь 1-ге чедир хүдээп алырын ССРЭ-ниң Министрлер Чөвүлелиниң чанында литература, уран чүүл болгаш архитектура талазы-биле ССРЭ-ниң ленинчи болгаш күрүне шаңналдарының талазы-биле комитеди дыңналып тур. Эртем ажылдары, литературалыг, уран чүүлдүг болгаш архитектуралыг чогаалдары 1986 чылдың октябрь 1-нең орай эвесте парлаттынган (күүсеттингем) турар үеде.

Эртем болгаш техника талазы-биле ССРЭ-ниң ленинчи болгаш күрүне шаңналдарының талазы-биле комитеттиң адресин — 125047, Москва, 3-я Тверская-Ямская кудумчуу, 46, телефоннары — 250-38-08, 250-19-47, 250-57-14;

Литература, уран чүүл болгаш архитектура талазы-биле ССРЭ-ниң ленинчи болгаш күрүне шаңналдарының талазы-биле комитеттиң адресин — 101414, Москва, ГСП-4, Неглинная кудумчуу, 15, телефоннары — 923-44-67, 923-62-47, 923-62-47.

ТӨРЭЭН ЧУРТУНУҢ ПАТРИОТЧУЗУ БОЛУП, АРЫН-НҮҮРЛҮГ АЖЫЛДААР БОЛГАШ ЧУРТТААР

М. С. ГОРБАЧЕВТУҢ Ленинск хоорайның ажылчы чоннары-биле ужуражыышкынга чугаазы

Эргим эштер!

СЭКП Төп Комитединиң болгаш Совет чазактың өмүмээзинден силерге чүректи ханызындан байыр чедирерин болгаш шалыпчы ажыл дээш, бистиң Төрээн чуртувустуң алдары дээш хызмаккай чоруңар болгаш чогаадыгны күш-ажылыңар дээш силерге четтирдим деп чугаалаарын чепшээрер көрүңер.

Бистер шуптувус, совет кижилер, «Байконур» деп сөстү кезээде онза кодуруглүүкүн-биле адап турар бис. Ол бистиң чонувустуң эң улуг маадырлыг чоруунун, совет эртеминиң тиилелгеинин, социалистиг ниитилел чүргүзүүнүң улуг аргаларының демдээ болу берген.

Маңаа, Казахстанның кызыгаар чок хөвүларында, совет кижилериң угаангыр-сагыңгыры болгаш ажыл-херектери дээш, бистиң совет Ада-чурттувус дээш чоргаарланыр бис. Маңаа Октябрьның чуртунуң улуг чаагайын болгаш күчүзүн, Октябрьның социалистиг революциязының соонда бистиң хөй национал-дыг күрүневистиң улустарының 70 чылдыг оруун көргүзүп турар ооң ажоок улуг чедиишкиннерин күштүг-биле эскерип билип турар бис.

Цивилизациянның төөгүзүнге чаа орукту ажыдып, кижи төрелгетеп моок эң баштай космосче үнген. Моон, Байконурдан, 1957 чылдың октябрьда орбитазже Червиң баштайгы кылымал спутнигни — революстуг эртеминиң болгаш техниканың демдээн салып үндүрген. База-ла моон 1961 чылдың апрель 12-де космосче кижиниң баштайгы ужудуушкуунун — бистиң чаңгыс чер-чуртуувус Юрий Алексеевич Гагариниң кайгамчыктыг ужудуушкуун боттандырып чоруткан. Бо бүгү совет эртеминиң болгаш техниканың улуг чадалары-дыр.

Совет эртемденнериниң, ажылчыннарының, инженер-дериниң, шериг специалистеринииң күш-ажылы болгаш талантызы-биле тургускан эртем-шинчилелдиг шенелде комплексизи — бистиң күрүневисти индустриалдыг улуг күрүне болдурар дугайында ленинчи үзеллиг херек кылырынга боттанышкыны-дыр.

Алыс утказы-биле алырга, угаанның болгаш хөй-хөй он эртем-шинчилел, конструктор организацияларының, чурттуң машина тудуунуң эң улуг бүдүрүлгелериниң ажылынның алыс түңелиниң күчүзү мында моонневтиинген. Ол, мурнакчы инженер бодалдың ёзулуг-ла полигону болу берген, мен ону кол углавышкынар талазы-биле эртеминиң болгаш техниканың сөөлгү чедиишкиннери-биле чепсегленген деп чугаалаар йёк мен.

Даразында түүлдү оңзалап көөрүм күзедим. Мында космодромда бүгү-ле түүлдер, стартта эң кырын тудулгалар, шенелде стендилерден, лабораториялардан күүлүг чедиринкчи ракеталарга, амгы үениң саналга техникаазы болгаш бедик шынарлыг болбаазырааңгай приборлар-биле чепсегленген космос аппараттарында, амыдырал хандырылгазының системазында бүгү-ле түүлдер бистиң Ада-чурттуң, шуптузу эң-не бедик шынарлыг болгаш амгы үениң техниктиг деңгелиниге дүүшкен түүлдери болур. Мээң бодалымга бодүүн, ынчалзаа-даа кончуг чугула айтырыг база катап кирип келди: бир эвес бис бөгүн ынчыг кончуг улуг, делгем болгаш нарын соруглаларны кылып шыдаар болзувусса, чүге бис чамдык-та эң-не бодүүн түүлдерни даштыкыдан садып алырын оралдажып турар бис.

Маңаа көрген бүгү түүлдер ол утка-биле алырга, бис даштыкыдан дилеңген херээвис чок деп ханы бүзүрелди база катап болдуруп турар. Чамдык даштыкы хөрегтиг бодүктериниң биске технологияларны болгаш дериг-хереккелерни садарынга кандыг-даа хоруглаашкынынар, кандыг-даа кызыгаарлаашкынынар бистиң чурттувустуң хөгжүлдезин оожумнадып, эде тургустунуушкун-биле, бистиң экономикавыстың дүргедээшкинии-биле холбашкан социал-экономиктиг улуг планнарны боттандырып чорударынга шаптыктап шыдавас.

Ол чорук бистиң эртемивиске, эртем интеллигенциязынге, инженерлерге, конструкторларга бүгү-ле деткимчени көргүзериниң эргежок чугулазын база катап мени бүзүрелдип турар-дыр. Оске талазында, негелдени күштелдирер, бир хевириниң «үне чок комплекизинь чок кылыр. Совет эргечагыргының 70 чылының иштинде бистиң моонневтиг алганывыс эртеминиң ажоок улуг күчүзүн болур-чогууру-биле калбартыр үжүрлүг. Оны бис шыдаар-даа бис, эде тургустунуушкуннуң кол соруглаларының бирээзи чогум-на ыяа болгай, эштер.

Космос талазы-биле чедиишкиннер дугайын чугаалап тура, салгалларның дөрт уламчылалдыын биилп турар бис. Бүгүнгү чугааларга бис ол улуг херектиң 30 чыл бурунгаар өгелээш, бистиң чурттувусту эртем-техниктиг депшилгениң мурнуку одуруунче үнгеннерни сактып турар бис.

Шынап-ла ракета-космос техниказынга бистиң чүрттувустуң улуг эртемденнери, конструкторлары кезээде ажылдап турган. Космонавтиканың эге бажынга академиктер С. П. Королев, М. В. Келдыш, М. К. Янгель, В. Н. Челомей, Н. А. Пилюгин болган эртемниң база техниканың хөй адырларының чаа чедиишкиннерин көргүзүп турар деп чогаадып кылыш турар кижилер болгаш шенекчилер-биле кылган беседага демдеглээн. Космодавтика эртем-техниктиг депшилгениң мурнуку одуруунга туруп, бистиң чурттувустуң эртеминиң болгаш техниканың хөй адырларының чаа чедиишкиннерин көргүзүп турар деп чогаадып кылыш турар кижилер болгаш шенекчилер-биле кылган беседага демдеглээн. Космодавтика кижиниң ажыл-чорудулгазының кызыгаарын дыка калбартkан, делегейниң барык бүгү чурттарын харылзаа болгаш телевидение четкизи-биле тудуштурган, бистиң бөмбүрзөвистиң бойдус курлавырларын улам хамсы-биле өөренип көөр, атмосфера болгаш агаар боллуушкуннарын шинчилзөр, чаа эң арыг материалларны алыр улуг аргаларны ажыткан. Космос техниказын чүүмүндаа мурнунда тайбың соруглаларга ажыглавы-биле улам ыяй хөгжүдериниң, космос делгемин өөренир талазы-биле делегей кады ажылдажылгазының калбартырының чугулазын демдеглээн.

М. С. Горбачев ужуражыышкыннар үезинде космодром ажылдакчыларының социал-ажыдырал хандырылга байдалдарынче улуг кичээнгейни угландырган. Ол Пионерлер бажыңынга, магазинге, спорт комплекизинге, ескелдаа объектилерге чораан, хоорайның чурттакчыларын-биле беседалашкан.

Агаар-бойдустуң берге байдалдарында кижилер мынаа чурттаң, ажылдаң турар дээрзин демдеглээн. Маңаа холбаштыр ажылчы чоннарның хандырылгазының болгаш дыштанылгазының айтырыглары оңза чугула ужурдузалыг апар чыдар. Ленинск хоорайда чурттакчы чоннуң оъүн турар херегледерин хандырарынга хөй чүүлдерни кылган. Ынчалзаа шиитпирлеттинмээн айтырыглар база хөй боон турар. Социал таламы кедүрерин, бо айтырыгларже улуг кичээнгейни угландырарын партия болгаш совет органнарга, бүлүрүлгелер болгаш организациялар удуртукчуларынга дааскан.

Силерниң ажыл-херектериңер-биле танывызында база бир улуг ужур-дузалыг, харындаа ону политиктиг улуг утказыг деп санаар мен. Эң карын мындыг соруглаларны шиитпирлеп шыдап турарыңар эртеминиң болгаш техниканың хамыктың мурнунда Ада-чурттуң машина тудуушкуунуның мурнунга XXVII съездиниң салган соруглаларын бис күүседип шыдаар база олар күүсеттинер-даа дээрзин мецээ бүзүредип тур. Бистиң экономикавысты чаа бедиктерже, техниктиг чаа деңгелдерже, улус ажыл-агыйының бүгү адырларын курлавырларны улам камнаар бүгү ажылдарже кедүрүп үндүрериниң эң кол звенозу болур.

А ол чокта, эштер, дүргедээшкин болбас. Оске адырларда шиитпирлеттинип турар мындыг нарын соруглаларны шиитпирлеп шыдаар болганынарда оске арткан айтырыгларны база чедиишкиниң шиитпирлеп шыдавас силер бе-деп айтырыг тургуступ келир-дир. Бо чоруң бистиң шын оруктан чорун орарывыска бүзүредип быжыктырар-дыр.

Бир эвес эде тургустунуушкун дугайында чугаалаар болза, мен мындыг деңгелдеп-даа калып корейн. Чуртта эгелээн эде тургустунуушкун — ол дээрге күүлүг ракетаның космосче чаза булган үнгени-дир.

Эде тургустунуушкуның херээн космосче ужудуушкуның белеткелии болгаш идегелдиниң хандырып турарывыс мшкаш база шак мынаар чүткүлдүг болгаш ак сеткил-биле хандырар херек. Бүгү угланышкынарга — экономиктиг-даа, социал болгаш угаан-бодал-даа адырларга бүгү түүлдерни үндезинии-биле эде тургузар херек. Ынчан эде тургустуунушкун бистиң шиитпилиивистиң бодунуң хөгжүдезиниң чаа бедиктерниче, шынар талазы-биле оске байдалче чедирер.

База бир түүлдүң дугайын чугаалакеап тур мен. Партияның удуртулгазы-биле бистиң чонувустуң бар чылар оруу эде тургустунуушкунуның ёзулуг болгаш илаптыг талалакчыларын силер деп көрүп турар бис. Партияның эгелээшкинии-биле чуртта кыяын турар бүгү түүлдериниң эргежок чугулазынга кижилериниң ханы бүзүрели шилип алдынган оруктуң чогумчалыының база бир бадыткалы-дыр. Ол дугайын мендеп тургулуу айтырар-дыр, а Эстонияга бир хоочун кижи эде тургустунуушкунну эчизинге чедирер күш бистиң удуртулгавыска четчир бе деп дорт айтырган болгай. Ол күштуг бис шуптувус: хоочунар-даа, ажылчын ангыда-даа, тараачынар-даа, интеллигенция, эртемденнер, чуртту бүгү салгалы-даа кады ажыглавр болзувусса, ол четчир деп харылаан мем.

Эде тургустунуушкун чуртта чорун турар, хүн келген тудум ол калбарып, улам-на тодаргай хевирлиг болуп, улам-на хөй айтырыгларны, амыдыралдың улам-на ханы талаларын хаара тудуп турар. Мынча дээр йёк мем: эде тургустунуушкуның январь Пленумунуң соондагы үе-чадазы ол угланышкынбиле ажыл улам-на ажылнышчн, улам-на тодаргай бүзүттүг болуп бар чыдарыбиле онзагай—ол экономикадаа, демократияның, эртемин организастаарының, идеология болгаш кадр ажылының айтырыгларының-даа талазыбиле ыңдыг.

Ооң-биле кады байдал бөдүүн эвес дээрзин көрүп турар бис. Ынчалза-даа ол бистиң девидетпес, бүзүредип чок чорукту болдурбас ужурлуг. Бис шын орук-биле чоруп орар бис, ынчалзажок мурнувуста ажыл хөй.

Он ийиги беш чылдың соруглаларын экономика-даа талазы-биле, социал хөгжүлде-даа талазы-биле шиитпирлеор ужурлуг бис. Бис ооң-биле кады бүгү улус ажылагыйынга чаа ыдыг кылырыбиле машина тудуушкуның чаартырының күсели-биле чаа механизмнерни шингээдип алыр, эртем күчүзүн улам калбартыр ужурлуг бис. База-ла ооң-биле кады таварымча чок болгаш таптаашкынның түүлдерден адырып алыр ужурлуг бис. Корбес силер бе, бистиң шуптувуска кайы хире улуг түрге онаажып турар-дыр. Ынчалза-даа бис моону билир ужурлуг бис: кылып турар түүлдеривис чуруттуң эргежактыларынга, күш-ажылчы коллективтериниң эргежактыларынга, кижи бүрүзүнүң эргежактарынга дүүжүп турар. Эде тургустунуушкун мындыг болурунче кыйгырып турар. А бис, бачыткы чажыргай канчаар, сөөлгү чылдарда кошкаш кыынып, корум-чурум чок чоруктарбиле, сагыжга-чуруумуң кошкаа-биле, хожудаашкын-биле эптежип келген бис. Ындыг чорук улуг чидириглерге чедиргенин билир силер. Ол катаптавас ужурлуг.

Эде тургустунуушкунуның баштайгы үе-чадазында чедип алган түүлдүвүс — ниитилелде байдалдыг өскерилгени. Совет кижилериниң социал болгаш политиктиг идепкейлиг чоруу кыптыын үнгенин көрүп тур бис. Кижилер ниитилелдиң бүгү-ле херектеринге сонуургалдыг ёзу-биле киржип, бистиң бүрүнгаар шимчээшкиннивистиң айтырыгларын дидим болгаш идепкейлиг кодуруп база чугаалажып көрүп турар апарган. Чоокта чаа-ла кижилерни, оларның санал-оналын болгаш сүмелерни тооваза ажаа-ла бир чүве апарган турган ыңдыг удуртукчулар улам-на эвээжеп бар чыдар.

Бүдүрүлгеде-даа, эртемде, угаан-болал адырында-даа күш-ажылчы коллективтерни баштап турар удуртукчу кадрлар бо талазы-биле мындыг түңнелди үндүрер ужурлуг: демократияның байдалында, кижилериң идепкейи улам өзүп турар байдалда ажылдап өөренир херек. Бис бо оруктан өскээр баспас бис. Бисте оске орук чок-даа мынаш.

Эде тургустунуушкун канчаар-даа аажок улуг идегелдерни оттурган. Моон-биле холбаштыр мындыг түүлдү чугаалакеадым. Эде тургустунуушкун дээрге чык долу аймаар дүлүүрүг эвес-тир. Эде тургустунуушкун дээрге чаңгыс-даа кижи кыдыынга артпайн эки ажылдаарынче, ниитти күш-биле совет кижилерниң амыдыралын улам эки болдурарынче чалалгадыр.

Эде тургустунуушкун кижиниң эрге-ажыктарынга дүүшкен соруглаларны күүседириниче угланган, ол соруглаларны чедип алырының кол чепсээ—кижи боду. Ол дээрге бистиң бүгү ниитилелливиске улуг школа-дыр. Ол школаны ылаптыг өөренип эртер болзувусса — өскерилгелер канчаар-даа аажок улуг, көскү хемчээлдиг, тоолуг болур.

(Үлаачызы 2-гн арыңда).

ИДЕПКЕЙЛИГ, ДИДИМ, ХАРЫЫСАЛГАЛЫГ

Республика болгаш район сөлүннарының, а ол ышкаш Күртелерадиокомитединиң редакцияларының чогаадыкчы коллективтериниң киржилгези-биле Тыва АССР-ниң Журналистер ээлелиниң баштаар черинiң дүүн болган пленумунга ССРЭ-ниң Журналистер ээлелиниң VI съездиниң ажылының түңнелдерин чугаалажып көрген болгаш ооң шиитпирлерин боттандырып чорудар талазы-биле республиканың журналистериниң сорулгаларын тодаратkан. Плетколди баштаар черинiң даргазы В. Л. Маслов кылган.

Плетколди болгаш пленумга санал бергеннер амыдыралдың бүгү талаларында хаңы эде тургустунуушкунга үнделзээш, социал-экономиктиг төгүүлдени дүргедедиринiң планнарын боттандырып чорударынга идепкейлиг киржиринге, хөй-ниити амыдыралының чаартылгазын болгаш күш-ажылчы коллективтериниң ажыл-чорудулгазын хамсыкалгалыы-биле болгаш чогаадыкчы ёзу-биле чырыдар дээрзинге бүзүрелин ол илереткен.

Оң ышкаш «Хемчиктиг сылдызы» солунуң редактору В. У. Хомушку, Тываның радио дамгыдыгалгашкы улуг редактору Б. С. Маады, «Тувинская правда» солунуң информация килдиниинiң эргедекчизи В. С. Кривлик, телевидениениң улуг редактору Ш. М. Суван, Улуг-Хем районда радиоорганизацияны А. Д. Донгак олар пленумга санал берген.

В. ФИЛИППОВ.

ЧУРУКТА: Таңдыкып «Россия» совхозта хоочун механизатор Маадыр-оол Кыргысович Халбаажык хөвү ажылдарынга чыл санында идепкейлиг киржип келген. Тарылга шөлдерни болбаазырадырынга бедик көргүзүглерни чедип ап турар.

Ажыл-агыйның шөлдериниг ол 30 ажыг чылдарда тараазы тарып, бедик дүжүттү ап келген бо тараажы шык базырыышкынынга ам база чедиишкининиг ажылдан турар.

Ол аныяктарны ажылга өөредип, кижизидериниг бодунуң үлүүн киирип турар. Ында бир дугаар хөвү бригадазында тос агрегаттың бирээзиниң ажылын удуртуруп ол хүзээнин алган. Ооң агрегадында мурнакчылар хөй. Олардан Александр Зубарев, Валерий Когаржык, Александр Терентьев шык быжырыышкынын шалыпкын чорудуп турарлар.

Тракторист Халбаажык бирги класстың механизатору. Эрткен чылын ол республикага чемнеп болуп шылгараан.

О. ОХЕМЧИКТИҢ фотоу.

ТӨРЭЭН ЧУРТУНУҢ ПАТРИОТЧУЗУ БОЛУП, АРЫН-НҮҮРЛҮГ АЖЫЛДААР БОЛГАШ ЧУРТТААР

(Төнүүзү. Эгени 1-ги арныда).

Ам база бир чүүл дугайында. Эде тургустунуушкун дээрге кандыг-ла-бир кезек кижилериҥ бодап, тып алганы, күвелии дөгээни чүүл эвес. Чок, бистиҥ бүгү ниитилеливис эде тургустунуушкунну күзеп келген. Политбюрога-даа, чазакка-даа ботарыгыстан ыынчаар айтыртыныҥ турдувус (ол айтырыг чурт иштинге али-чоруктар үезинде база тургустунуп турду): эде тургустунуушкунуҥ орнунга оон өскө сарыылдыг чүү туруп болуруу? Бо талазы-биле өскө саналдар бар бе? Чок! Шиилп алыышкыны шын болган, эде тургустунуушкунну бистер күзеп, тып алган бис. Түңнел чаңгыс — СЭКП-ниҥ XXVII съездизиниҥ оруу-биле чоруруру.

Бистерге, мурнукта чугаалаанывыс шыкаш, ылаңгыя баштайгы чылларда берге болур. Бир эвес бистер кошкаш кыымазывысса, ол үе иштинде тодаргай түңнелдерни чедип аптар бис, а бис ыңдыг болурунга бүзүредиг бис, ынчан эде тургустунуушкуниҥ уламчылаар болгаш канчаар-даа ажок улуг үре-түңнелдиг болур. Революсчу хемчээлдиг соруглалары идип үндүрген бис. революсчу ёзу-биле хөделир үнүрлүг бис. Чаңгыс-даа хүн кошкаш кыынып ыыдавас бис, ыңдыг эргевис-даа чок. Амгы үениҥ берге байдалыя база ажок улуг чаа соруглары, эде тургустунуушкуниҥ эге чалазында, космос дыыл-биле чугаалаарга, улуг базымшкыны ыыдажып эртер херек.

Хүн келген тудум-на бистер улам бүдүрүкчүлүг ажылдаарывыҥ дүржулгазын, аргазын, дүргедээшкиниҥ чаа механизмнерни биилиг ажыглаарывыҥ дүржулгазын тып ап бар чыдар бис. Ыяк бодаттыгнаи политикалыг апарганывыс амгы үеде хүзээн алган шиитпирлерни күүседир талазы-биле практиктиг ажыл кол чүүл болган турар үнүрлүг. Хүниҥ лозуңу ыыңдыг: хүлээп алган шиитпирлерни — амыдыралга! А ол бүгдүге халаарыжыр: ТК-ниҥ Политбюрозунга, чазакка, эвилел-республика хемчээлдиг министерстволарга, ведомстволарга областарга, хоорайларга, районнарга, күш-ажылчы коллективтерге, бистиҥ бүгү кадрларывыска. Кижи бүрүзү практиктиг херектерни кылган, ажылчы-ишчи, корум чүрүмүг, сагылга-чүрүмүг болур үнүрлүг.

Бистере чамдык черлерде сагылга-чүрүмүҥ болгаш корум-чүрүмүҥ темазы кошкай бергенин демдеглексей-дир мен. Кампаниялы эртирдивис, бажың девискээрни ширбип алдывыс, ам болган деп чамдык черлерде санай бертен. Ол хоржок. Сагылга-чүрүм болгаш корум-чүрүм, ажылга бедик культура эде тургустунуушкуниҥ бүгү-ле талааларынга эргежок чугула.

Удавас биске ТК-ниҥ эвилегиг Пленуму болур. Ону белеткеп тур бис. Ол Пленумуҥ кол соруглазы болза чуртту экономикалыг эргелеп башкарарыныҥ бүдүш сис. темазыны тургузарын доозары болур. Бүгү улустуҥ чугаалажып көргенинии соонза бүдүрүлге дугайында Хөөйлуунуҥ төлевилелии чугаалажыр долу бот-оруглга-чарыылгаже чарыгалдарны боду дутлаарынче база бот-акшаландырышкынче шилчип турар байдалдарда ССРЭ-ниҥ Министрлер Чөвүлелиниҥ, болуп адырларны башкарар оон органнарыныҥ ажылын, ССРЭ-ниҥ Күрлаанывыны, ССРЭ-ниҥ Күрлаанывыны, министерстволарыныҥ, ведомстволарыныҥ болгаш эске-даа эвилел органнарыныҥ ажылын эде тургузарыныҥ айтырыгларын чугаалажыт көөр бис. Чугаа болза амгы үениҥ экономикалыг эргелеп башкарарыныҥ бүдүш системазынче шилчилгеге политиктиг, экономиктиг, эргө-хөөйлү үндезиливерни түүгуларывыны дугайында болуп турар. Чугаа улуг болгаш чуртка дыка чугула болур.

Ол пленумга эде тургустунуушкуниҥ эге үе-чадазында чүүл кылып болур аргалыг болганыы, ол ышкаш бистиҥ улус ажыл-агыйывыстыҥ чамдык утпаныышкыныарында болгаш участоктарывыска, ниитилелиҥ ижы-бүрү адырларында эде тургустунуушкун чүге оожум чорун турарыныҥ дугайыны чугаалаар үнүрлүг апаар боор. Эде тургустунуушкуниҥ оруун дүй туруп, шүүлеп хөделип, эде тургустунуушкуниҥ чугула боон турарыныҥ талазы-биле чүгле чугаа-соот-биле кызыгаарлаттыкып турар кижилерден дорт болгаш ажык негелденип салыр бис.

Мында ажылчын К. Ф. Арбековтуҥ чугаалаан үүлдерии деткип турар мен: кижи бүрүзү ажылын шыңгыырадыр болгаш бодуныҥ херээн сеткилиниҥ ханызындан күүседир херек. Чугаа-соотту эвээжеткеш, ажыл-херекти колдадыры дээрге чогум-на эде тургустунуушкун ол-дур.

Силерии боттарыларыҥ ажылыларны ээ-не кичээнгейлии-биле көөрүнче кыйгырарын күзеп тур мен, эштер. Мен силериҥ улуг чедиишкиниерииҥ дугайын баштай чугааладым. Силер аңаа чоргаарланыр эргелиг болгаш бүгү чурт-даа аңаа дүрүм өзугаар чоргаарланып турар. Ол дээрге бүгүдениҥ хүлээп көргенин фактызы-дыр, ынчангаш ону бистер силерниҥ шылгараңгай салымшкыныыңар кылдыр деидеглеп-даа турар бис.

Ыңдыг-даа болза, бир эвес бистиҥ бо ужуражышкыныывыска үүлле ол дугайын чугаалашкаш, силериҥ ажылыларда кошкак черлерже кичээнгей угландырбаан болза, силер мени билбейи барып болур болгаш чамдык кижилер: СЭКП ТК-ныҥ Чиигшие секретарынга шыныы чугаалап турар ирги бе? Ол Москваже кандыг бодалдыг чоруурул? —деп чигзиие берип болур деп бодаар мен.

Бирээде, мен Москвага тура-ла, силериннле чогум үүү боон турарын колдуунда билип турган мен. Амгы үеде бистиҥ информациивис багай эвес болгай. Ол бистерге силериҥ эвилегиг соруглаарыны күүседири-биле холбашкан ажылыларда кошкак черлерни көөр арганы берип турар. Ол, канчаар-даа ажок улуг соруглаарыны херек кырында күүседип турар ажылчы чоонуҥ амыдырал-чурттагазыныҥ социал-культура негелделериниҥ айтырыгларыныҥ кыдыгланыыл, ийиги чергениҥ боон турары черле шын эвес-тир. Ийиде, мен бо черге келгеш, байдал-биле танывыын кордум. Чүвениҥ байдалы бүрүн билдиҥнир апардым. Түңнел тодаргай. Четпестер болган чедир корбоон үүүлдер бар-дыр. Оон ужурунган кыядынмаан үүлдерни чедир кылыр, кошкак черлерни улуткаар, тыптып келген айтырыгларны шиитпирлээр херек. Силериҥ үндүрүп турар күжениишкиниерни деткип дээш бистер СЭКП ТК-ныҥ болгаш чазактыҥ шугумубиле чамдык хемчеглерни алган бис. Ам ажыл-херек силерден хамаарыжыр апаар.

Чурттага черлерни, калыы кампалаанывыҥ объектилерни, аъш-чем үлетпүрүнүҥ бүдүрүлгелерии тударынга, чылыг болгаш сут хандырылгазын, транспорт ачы-дузазын экижиерииге, школаларны болгаш школа назы четпээн уруглар албан черлерии, культуре объектилерии тударынга капитал салыышкынкарны бистер дыка улгаттырган бис. Ол бүгү ажыл-херекти шупту бир дем-биле сегирип алыыр. Ол дугайын үүге чугаалап тур мен ден? Эртекеи чылдарда тускайлап келгеь эвээш хемчээлдиг безии акшахөреҥгиии чедир шиҥгээнии албайн турган болгай. Оон ужурунган ам шыҥгыы ажылдаар ужурлуг-дур, эштер. Мен хоорайга ужуражышкыннар болгаш беседалар үезиие ону бистер контрольдаар апаарывысты чугаалаан мен.

Байконур үр үе иштинде, моңгези-биле тургустунган дээрэии кижи бүрүзү тодаргай билген турар ужурлуг. Бистер космосту шиҥгээдип ажыглаарывыҥа күжениишкиниерии кошкадыр болгаш аңаа авантарлчы рольду оскунар дивейн турар бис. Бистер космос делгемии тайбың ёзуубиле шиҥгээдип ажыглаарывыҥа күжениишкиниерии кошкадыр болгаш аңаа авантарлчы рольду оскунар дивейн турар бис. Ыяклаза-даа эртемге-даа, бүгү улус ажылагыйыҥга-даа космостан алыр ажыктыг үүүлдерии канчап улам улгаттырарыя дээрэиниҥ дугайында бистерииҥ шупту-бүзүтүҥ кады болап көөр ужурлуг соруглалар бистиҥ мурнуусту туруп турар. Ол дээрге бөгүи бистиҥ мурнуусту туруп келген практиктиг соруглга боон турар. Шенелделерден болгаш дүржулга ажылдарындан чурттуҥ социал-экономиктиг хөгжүлдезиниҥ эрге-ажыктары дээш бар аргаларыны план ёзугаар, калбак хемчээлдиивиле ажыглаарывыиче дидим шилчип кирер херек. Бистер ССРЭ-ниҥ Эртемнер академиязындан, ССРЭ-ниҥ Эртем болгаш техника талазы-биле күрүне комитединден, ССРЭниҥ Главкосмозунудан, сонуургалдыг бүгү министерстволардан болгаш ведомстволардан космос техникавыныҥ чедиишкиниерии улус ажыл-агыйынга ажыглаарын калбартыр талазы-биле ыяк бодап кылган, кедилит саналдарны киирерии маиап турар бис.

М. С. Горбачев ол ышкаш Байконурнуҥ күш-ажылчы коллективтериниҥ кылып турар ажылдарывыҥ камгалал херээнге ужур-дузазын база оказалап айтткан.

Бистиҥ тайбың космосче утпаныышкыныывыс дээрге, кошкаавыстың демдээ эвес-тир — деп, ол чугаалаан. Ол болза, Совет Эвилелиниҥ тайбың күзээи даштыкы политиказының демдээ-дир. Бистер делегей ниитилежилгезиигее тайбың космосту шиҥгээдип алырынга кады ажылдажылганы кылырын саналдап турар бис. Ону бүгүиҥ делегейде түүдүгүүнүп, деткип турар. Бистер боо-чепсекти эңдере бүдүрериниҥ айтырыгларында-ла хамаарышкан бүгү үүүлдер шупгузу кыка шыиғы, үүге дээрге, делегей ийи оруктуҥ үскулешкен черииде шыкаш боол турар. Делегей кайы талаже чайлырыг дээ айтырыг туруп турар.

Соруглга болза, бистиҥ инициативтиг политикавыстың ачызында тургустуиган дүгүржүп алырынга тавримчалыг байдалды салбазы боол турардыр. Ону делегейде калбак хөй-ниити деткип турар. Бистер делегей харылзааларын эки талаже чайлыдырар дээш, чайгылыи чокка, туруштуг хөделир апаар бис.

Ядролуг чепсектеи камгалал дугайында ижы-бүрү хоозуи чулчуруушкуннар дээрге, улустарны тооредип, мегелээриниҥ эң улуг аргазы-дыр. Америк администрацииның боттандырып чорударынче чүткүп турары стратегтиг камгалал инициативазы дээр үүдүүп бистер чогум-на ыыдыг туруш-биле көрүп турар бис.

СКИ дээрге, үүгле үндүрүгдадывыр төлевилериии үлгээр чорук эвес, камгалал талазы-биле алырга, кандыг-даа утка-шынар чок, хоозуи үүлгедиг-дир. Стратегтиг камгалал инициативазыида бистиҥ билген турар ужурлуг эң кол айлыылы чогум үүл? Ол стратегтиг дей чорукту үгээр, боочепсекти эңдере бүдүрер чорук космосче шилчээш, чер кырынга боо-чепсекти эңдере бүдүрерин улам күштелдирер. Ынчаарга ол бистериҥ силериҥ-биле кады чүткүп турарывыс делегейивис ол бе? Ол дээрге, баш удур көрдүнүп, билдиимээи болуушкуннарның үнүп келири, политиктиг шиитпирлериҥ ужуундан эвес, а техниканың үрелиишкиниииҥ үржуундан айыылдыг байдалдарның үнүп кээп болур аргалары улам күштелир делегей-дир. Бистер космосче боо-чепсекти үндүрериие шуут удур бис. Бистер стратегтиг камгалал инициативазының шиңгээи айыылдыын бүгү делегейге көргүзерии боттарывыстың хүзээлегевис кыядыр көрүп турар бис.

Бистер ону ынчаар кылгаш, совет улустуҥ эрге-ажыктарынга, өске-даа бүгү улустарның эрге-ажыктарынга дүүштүр хөделип турарывыска бүзүрээр бис. Ынчангаш бистер бүгүдени— хөделириичe кыйгырып турар бис.

Бис социалистиг чурттарбиле кады хөделип турар бис. Ол айтырыг талазы-биле бодунуҥ сөзүи май төнүүзүиде Варшава Керээзии чурттарның Политихтиг Консультативтиг Комитединиҥ човүлел хуралы чугаалаар дээрзиите чигзинмейи турар бис.

Делегейде байдал улустуҥ дүвүредип турар. Милитаризмге удурланыышкыны өзүп турар, дайын айыылынга удур демиселге делегейииҥ хөйниитизииниҥ күжениишкиниерии бис бедик-биле үвелеп турар бис.

Бистиҥ иштики херектеривис дугайын база катап чугаалап тура, эде тургустунуушкун талазы-биле ажылды кошкатпайн чорудары бистиҥ ниити хүзээлгеиие болур деп база катап чугаалаарын күзедим. Ол биске эң улуг шылгалда, совет кижилериҥ бүгү салгалдарынга, бүгү коммунистерге болгаш партия кежиҥүү эвестерге шылгалда болур.

Бистиҥ чуртувуста кылып турар бүгү үүүлдү барыын чүкте кайы хире кичээнгейлиг, хынамчалыг ооренип көрүп турарын көрүнердээп. Ону ооренип көөрүнге човүлекчи ижы-бүрү төптерни тургускан. Январь Пленумувуҥ соонда ажыл-херек үдезиин-биле өскерилп турарын олар биле бергеннер. Чуртту экономиктиг болгаш социал хөгжүлдезиии дүргедедир талазы-биле шиңгыы ажыл калбарып чоруткан. Ол бүгү барыын чүктүҥ тодаргай болүктерин сагыыспыдып турар. Олар эде тургустунуушкунче күүлүг шаап халдаашкыны эгелээп. Бир эвес олар эде тургустунуушкунга ниитизи-биле удурланган болза, оларны кым-даа дыңнавас ийнк. Висте эде тургустунуушкун —чартык хемчег, ол четпес революсчу, четпес дээштир деп көргүзериичe олар чүткүп турар. Бистиҥ планнарывыстың боттуунга чигзиингии тургузарын олар оралдажып турарлар.

Шынап-ла эде тургустунуушкун улуг чугааны болдуруп турар. Кижилер бүгү чүвеии билип алырын болгаш чаа соруглаарны шиитпирлээриигее медереллии-биле киржирии күзеп турар. Бистиҥ ажыл-херекгеривисти, эде тургустунуушкуниуҥ чорун турарын улустуҥ идепкейлии-биле чугаалажып турары, шиҥчээшкиннии канчаар дүргедедириниҥ дугайын болап турары кончуг эки-дир, эштер! Бүгү чүвеии боттуу-биле көөр херек. Бергелер болур, частыргылар база боол болур. Ынчаза-даа бис шын оруктa бис, ынчангаш бурунгаар быжыы-биле болгаш шиитпирлии-биле чоруур бис.

Кижилериҥ хөй кезии эде тургустунуушкун дээш туржуп турар. Чамдыктары бөгүи чүиү кылырын билбейи турар боол магат чок, ынчаза-даа олар даарта ону биле бээр. Чүгле үе-чада ажа халаан херээ чок. Шилиттиигеи орук-биле бүзүредиибиле болгаш быжы-биле чоруур, бистиҥ хүлээп алган планнарывысты күүседир херек.

Бистер чаңгыс үзелдиглер бис дээи бодал-биле бо ужуражышкынны доозуп, байырлажыр боор бис деп болап тур мен. (М. С. Горбачевтиҥ чугаазын улуг кичээнгей-биле хыиаан болгаш адыш часкаашкыннары-биле чаңгыс эвес удаа үзе киирип турган).

Бир чагааның изи-биле

Эде тургустунуушкун:
удуртулганың стили, методу
ЧУГААЛААР БЕТИНДЕ БОДАНЗА...

Шамбалыгдан редакцииға чагаа келген. Ону доңчулаарга мынаыг: «Совхозувус тургустунгга-ла он дөрт чыл болган. Бо үениҥ иштинде өөделіг чүве көрбедивис. Кара хөрээҥнүүг бо ораига тараабыдааны сава долдур өстүрүп, мал-маганны кажаа-хораа сыңмас кылдыр азыраза. Ыңдыг магалыг түңнелдерни чедип алыры берге. Ажылагый чылдан чылче өрелиглее, өрелиг. Бистиҥ сагыш-сеткилливисти өйүп чоруур хоочураан аврыг бар. Ол чогум чүү?

Совхоз директору Павел Сыратович Кара-Сал эрге-дужаалын соора ажыглап, тускай эртемниглерге баш билиндирбес. Оларның ажылыига хоргаарлаар. Бүгү чүвени часкаан шиитпирлексээр. Амгы техниктиг депшилге үезииде, эде тургустунуушкуниҥ эге базымнарында мынаыг янзылыг ажылдаарга канчап тааржыр. Оон ынай директор төрел-доргүл, таныш-көрүш тыртар. Мырыңай чаа көжүп келген ооң төрелдери чаа бажыңнарже көжүп киргеи. Совхоз тургустунуп, Шамбалыгга бажың-балгат тудуп эгелээнден бээр чурттап келген ажылчыннар бүстур четкеи, ирик бажыннарда чурттавышаан...».

Шынап-ла, совхозуиуҥ ажыл-херээ дээш сагыш аарып чоруур кижиниҥ шын медегелеи. Чагаада өске-даа фактыларны база допчулаалыгар. Кара-салдың кырган-ачазы Курбаатай Ооржак мурнуида кадарчы турган, хөй ирт чидиргеи. Акызы Норбу Ооржан база малда хевээр. Директорнуҥ честеии Н. Маадыр кол бухгалтерлеп турган, кассир А. Мөртүй-оол, дузалакчы бухгалтери З. Моигуш олар-биле хөй түңнүг акша будап, самчыгдаан. Олар база материалдыг харыысалгалыг эргедужаалда ажылдавышаан.

Павел Кара-Сал «Шамбалыг» совхозту директордаа-ла чаа ийи чыл ашкан. Ол аңаа кээрде, кожазында «Тиилелгее» кол агрономнаи турган. Хар-назыны чаа 31 болза-даа, практиктиг дуржулгазы черле шору. Ажыы-биле чугаалаарга. Чедериниҥ ховулары чогенчиг дүүгүт берип турар хүннерден-не агрономнаан, республикада дээрге чер ажылдыг совхоз болу бергиже чедир ажылдаан. Кур-Чер бо хүннерде бодуиуҥ тараалаи ат-алдарын катап чедип алган. Аңаа кол агрономнуп улуг-хуузу кажчап чок деп.

Аныяк специалистиҥ удуртту бергени ажыл-агыйының экономиктиг көргүзүглери-биле база кыска таныжаалыпар. Оон будүрүлге фондузу чыл агезииде 5.810 муң рубль. Оон мурнуида чыядарга деннээрге, ук сан-түң будун чартык катап улгатkан. Фонд эгидиишкиии 37 хуу өскеи. Капитал салыышкыны 1984 чылда 450 муң рубль турган болза, эрткен чылын 610 муң рубль четкеи.

Адын салбаапы чагааның авторунуҥ «оруу хүи көрбединс» деп турары шын. Ажылагый 1984 чылда 668 муң рубль өрелиг болган. Эрткен чылын ол сан-түң 149 муң рубль чедир кызырылган. Чаа директорнуҥ ажылдап келгеии ийи чыл дургузуида иинти продукциинiҥ хемчээли ийи катап, оон иштинде малдан алыр продукция 1,9 катап өскеи. Чогум-на ыыдыг чоруктуҥ ачызында чылдан чылче кудулаардан, харын-даа өзүп кел чыткан оре-шире дыка кызырылган. Бо чылын ажылагый күрүне мурнуида өрезииден арыы-биле үштүүп, харын-даа орулгалыг ажылдаар соруглалыг. Амгы хүнiерде ажыл-ишчи байдалдардан ап көөрге, ук соруглга боттаиы бөрүнiҥ идегели бүрүи бар. Ынчангаш чагаа-

Машина-балгат үлелгезии гаражка чолаачылар човүлелиниҥ шиитпири өзүгаар кылып турар бис. Чоокта чаа гараж эргелекчизи херек апарган. Чолаачылар чыягаш, кандидатураын боттары ададылар. Ажылынга харыы салга чок чамдык эштер-биле «изиглежи» бээр кижи. Чогум ыыдыг кижилерге кандыг негелде херек үүве ирги?...» Кол мал эмчизи Оттүк-оол Ондар кол агроном Николай Маады, олар директорнуҥ талазындан каржы-дошкун, кайы-хамаан чок ажылаар чорууиуп чижектерии биибес чордулар. Ажыл-агыйывыс ажок шуудап олурар дижирлер. Профком даргазы Чочаймаа Баталова: «Кара-Сал сөөлгү үеде ажылының удуртур стилии көңгүс өскерткеи. Цех струк. туразынче шилчээн бис. Моон мурнуида эртенниг-не планёрка эрттирип турган. Аңаа ортумак звеноиуҥ специалистери, бригадирлер база ыяап киржир. Ам ыыдыг эвес. Неделяда бир катап кол специалистер-биле эрткеи байдалды сайгарып, чаа кылыр үүүлдерни дугуржур. Бо черле ажыктыг метод. Хөй чугаа-соот кылып, кижилерни ажылындан чардыктырбас. Удуртулганы адырлар айы-биле кол специалистер чорудары моон көстүп келир. Сөөлгү үеде директорнуҥ ажылының стили өскерилгенинден хөй-ниити организациялары-биле харылзаазы быжыккан».

Чагаанып бир кол кезээиде бурууладыышкын бадыктаттынмайн барды. Ынчан партком секретары сургакчылап чоруткан. Ынчангаш ооң ора-лакчызы, школада башкы Ирина Үүдүмовна Ондар-биле чугаалаштым. Партия хуралдарынга шүүмүүлелге директориуҥ кайы-хамаан чок удурланып турганы көзүлбээн. Шүүмүүлелдерни хүлээп алыр. Шала шын эвес үүүлдерии эде тайылбырлаар. Школада төрелдер комитединиге сырый харылзаалыг. Өөреникчилериҥ будүрүлге бригадазын база тургускан. Корум-чүрүм үрээр чоруктарга кедергей эштеш чок кижи дээрзиниҥ дугайында тода чижектерге көргүстү. Оон ыңай Кара-Салдың суурда төрел-доргүлүнүҥ дугайында автопарктың диспетчериидe киирип алган. З. Моигуштуҥ ог-бүле байдалы нарын, беш чаш уруглуг кижиии база ажыл-биле хандырган. А. Мөртүй-оол совхозтуҥ склад эргелекчизиидe. Боттары акша-төгерик шиҥгээдип албаан болганда, оларның шупгузуига ажылды берген. Мында хажыдыышкын чок ышкаш. Чагаада ук эштер хөй акша-төгерик оорлаан дээи болдур эвес. пе. Ынчангаш чагаада фактылар долузу-биле бадыткатгынмайн барган.

Шамбалыг салбыр турда-ла тутkан бажыңнар бар. Чамдыктары мырыңай капитал септелге кылыр безии арга чок апарган. Ажыл-агыйның бодунуҥ күселп-биле чаа бажыңнарны тудуп турар. Специалистер челишпес. Тудуг ажылы сандараан турганы шын. Учёт-отчёт чогуидан тудуг материалдары алыксак-чиксек кижилериҥ холуиче кирип, хөй когаралды болдурган. Дээди эртемниг тудуг специализи С. Дөңгүр-оолдуу директор чалап алган. Оон кадайы садикте фельдшер. Директорнуҥ төрели-даа эвес. Аңаа чаа бажыңны дораан бергеи. Тудуг ажылы база шуудап кел чыдар. Бажың-балгат үлээрии чүгле профком дамчыштыр чорудар чүрүмиу мында хажытпайн турар. Суурнуҥ социал арныи чаартырының тускай планы директорда бар. Бо айда амыдырал хандырыл. га бажыңны ажыглаага киирер. Эрги садикти алгыткан. Аңаа болум киргии чорудум. Уругларга ойнаваратар, телевизор, пианиноиу сатkан. Хевистерии база чаткан. Уруглариың орун-дөжээ ырыг-сиииг. Чүгле чеми багай. Ону экижидерии директор аазаан.

Эде тургустунуушкун дугайында чугаа чорудун тура, удуртукчуларның ажылының стилии шүүмүүлелкчи ёзуубиле көргүзер чанчылдыг апарган болгай бис. Мен база директор П. Кара-Салдың четпес талааларын көрүзер бодап, ийи хүи иштинде кылаштап келдим. Инек фермазының бригадири, учётчиги, осеменатору, саанчылар-биле ужураштым. Оларниҥ талазындан хомудалдар чок. Эскерген чүвем—инектиҥ уксавазы багай чорду. Маңаа база сан-чурагай көргүзер апардым. Совхоз 1982 чылда бир инектен 782 килограмм сүт сагган. Эрткен чылын ук көрүзүг 1544 килограмм апарган. Сиген-ширбиилиг төп черге чөгенчиг түңнелдердир. Чаа кажааны өске черле тудуп, сүткүр уксавалың хуиажыннарын садып алган. Бо талазы-биле байдал чоорту экижириниҥ аргазы бар ышхажыл.

Удуртукчу кандыгыл, ажылагийның экономиказы оон кол хамааржыр. Шынап-ла, «Шамбалыг» совхоз түргустунуп келген үезиидеи бээр чылдып каап турарларның санында. П. Кара-Сал ажылдаа-ла ийи чыл болган. Бо кыска хуусавалың иштинде карыяга кызырыгган. Чугаалашкаиым кижилер директорнуҥ удуртулгазынга тавразынар, ону деткиир. Моон мурнуида турган эштер кижилериҥ кара вайынаан эртпес турган. Харын-даа оларны чаш уруглар дег көгүдер. А чаа директор негелдеии кижи бүрүзүиге чаңгыс вай кылдыр тургускан. Ол боду партияның дээди школазында бот-өөредилгелиг, ону келир чылын доозар. Болуиуҥ четпес талааларын чажырбас. «Баштайгы дээремде эмии эрттир изиглеиир турганым шын. Удуртукчу кижи-дир мен. Бүгү талабиле эде тургустунар дугайында партияның негелдезии күүседири хүлээлгем» —деп ол боду ажыы-биле чугаалажы.

Аныяк удуртукчу-дур. Аңаа ийи хүи иштинде чоруур келгеш, ооң ажыл-ишчи ыыиарын эскердим. Өске четпес талаалары бар болбайн. Партия райкому моиу эки билир. Ынчангаш оларны эдериинии хемчегларин база ап турар. Чоокта эрткен пленумга оон адрезиинге шүүмүүлелдер хөй болган. Ол ону бүрүи хүлээп алган.

Ам ады чок чагааның байдалын сайгарыптаалыпар. Совхозта ажыл-агыйны көңгүс билбес кижи бижээн-дир. Ажыл-агыйда четпестер кайыы чок деп. Ынчалза-даа байдалминда мурнукузуига бодаарга, көңгүс өскерилгеи. Директорнуҥ талазындан ыыдыгмыядыг чеме кылыр үүүл тыппадым. Бөгүи эдип ап болур үүрмек четпестерии-даа херекке албадым. Часкы тарылга кидии түлүк. Моон мурнуида ышкаш, айтыышкыны маиап, бот-боттарыидан идегел манап олурар чоруктар үттүмдурган. Механизаторлар бригада керээлиг. Кол инженериии «үгээнге» олурупкаш, тараа шөлдериие дыка орай чоруп турдум. Кайда-даа от кыаңнаар. Шамбалыгжылар бир дугаарында ийи ээлчеглиг ажылдай бергеии ол.

Четпестерии илередири үе-ияң негелдези. Шүүмүүлел ажык-чарлыг болур ужурлуг. Демократияның оруу бисте үлам делгемчээи. Чамдык кижилер ону арай соора билип негелде биле чөпшүл чорукту арай будап турар апарган. Негелделиг удуртукчуну каржы-хажагай кижи санында кирип, ажылга холу кошкаи, ургулчу ыйынайиың чорууп, удур улуг негелде кылыр кижилериҥ кара вайынче, четпестерии кулак дашты-биле эрттирип каар удуртукчуну эки. дижир хөөннер илеэп ажок кеступ турар. Чогум-на ыыдыглар чүгле хөлегелиг талаалары сүрер, шүүмүүлелдери шала «балдырааи» үткалыг болгулаар. Шүүмүүлеп чүгле карартыр дээп эвес, ажыл-агыйда, амыдыралда четпестерии эдип алырыиың коллективтиг дугуржулгазы апарган. Ону үлам амыдыралчыдары бистиҥ соруглавыс. Ынчангаш Шамбалыгдан келген ат салбаан чагааның автору чүвеии хаиы билип албайн чыда чугаа-соот үндүрген кижи болуп турар.

Э. ДОҢГАК,
бистиҥ тускай корр.

СЕТКИЛИНДЕН БЕРДИНГЕН

Коммунист Озай-оол Чанчыпович Ондар—Бии-Хемде «Хадың» совхозтуҥ мурнакчы инек кадарчыларының бирээзи. Оиаашкан ажылын ак сеткилдиг, харыысалгалыбиле күүседип турарындан чыл бүрүде немелде деңзи алырының, мал бажы өстүреринiҥ планныг онаалдаларын күүседип келген. Эрткен чылы хонуктa бир баштан-на 618 грамм немелде деңзини, быжыглаан малдың бажын 99 хуу камгалап алгаш, республиканың мурнакчы инек каларчыларының санында кирген.

Бо чылдың эрткен айларында база багай эвес көргүзүглерии чедип ап турар. Оон кодаиында 200 ажыг казыра инектер бар, оларның азыралын, ажаалдазын, калдың малчын эжиидер дээш хүи бүрү сагышты салып келген, ынчангаш ооң түниелдери багай эвес.

С. ДАҢГАА.

ЧУРУКТА: Шагаан-Арыгда крап башкарыкчызы Урана Оюнуп башкарган краиы узуи болгаш бедик-даа болза, ооң холдарыиың аяпыидаи эртпес деп чугаалаан болур.

Аар тудуг кезектерии краиын «дыкыпып» ужуига тудугжулар быжыглаптар. Урана дээрже дундуштелдирии үндүрүп кээр. Беш каът бажыдың кырыила тудугжу оолдар ооң аар чүүгүи маиап. «уучак» дээпаиг уткуп алыр-лар

О. ОХЕМЧИКТИҢ фотозу.

ЭКИ АЖЫЛДААН

Чөөн-Хемчик районнуң чурттакта-коммунал ажыл-агыйынга чайон Советиниҥ депутадыкка чандидат Клара Содунамовна Моигуштуң ергелекчилээни бот-оруига-чыылгалыг хеп чуур иехтин ажылы сөөлгү үеде эжиидип турар.

Коллектив апрель айда чокга 1,8 муң рубль түңге ачы-дузаны чедирер турган, ону долузу-биле күүсеткеи.

6 кижи составтыг бо коллектив май айның планныг онаалдазын ажыр күүседир иэээ шалыпкын ажылдап турар.

В. ХОВАЛЫГ.

ЧЫЛГЫЧЫ АЛЫШКЫЛАР

«Большевик» совхозтуң аныяк чылгычызы Василий Моигуш луңмазы Людмила-биле 143 баш чылгы малды Хову-Аксы деп черде кадарып турар.

Делгем оларлыг, эйбек кара суглуг черде чылгы хүр-менди кыштаан. Төрүүр белер оолдан турар, кулунчар оича, кадык доругуи туурар.

Чылгычы алышкылар Василий биле Людмила Улуг Октябрьның 70 чылынга үткүштүр бе санындан-на кулуину доруктуруп өстүрерии, кадарган чылгы малдың баш санынга тидиригии болдурбазын хүлээитеиир.

Бистиҥ корр.

ШӨЛДЕРДЕН МЕДЭЭЛЕР

«Барлык» совхозтуң механизаторлары шык базырышкынын кыска хуусавда доозар дээш күжениишкиниг ажылдап турар.

Механизаторларның ажылдаарынга, чурттаарынга тавримчалыг байдалды тургускан. Дүштеки чемии шөлге, оларнын ажылдап турар черинге чедирип бээр.

• • •

«Дөң-Терезин» совхозтуң хову-шөлдериидe 12 трактор, 18 кижи ажылдап турар. Белгүм-оол Ооржактын, Содаачы Моигуштуң, Борис Ооржактың агрегаттары 240 гектар черииң шыгын базырган, ам чер чарарында. Трактористер Сергей Куулар, Кириля Ооржак 400 гектар черии чардырарын доозарынын кырында келген. Седип-оол Ооржактың суггатчы звеноиу 849 гектарны суггарар планныг.

• • •

«Шекпээр» совхозта суггатты эгелээи. 2 звено амгы үеде сиген шөлдерии суггарып турар. Хөөчуи суггатчылар Таан-оол Ооржак, Доилуп Ооржак, аныяк суггатчылар Чечек-оол Моигуш олар үдурнормазын 150 хуу чедир күүседнп, суггаттың шыиарынче сагыш салып турар.

Б. БАГЫТ-ООЛ.

Экономиктиг айтырыглар болгаш шиитпирлер

ЧЕРНИҢ ИЗИГ СУУН—ЧЫЛЫДЫЛГАГА

Чоокку чылларга чедир-ле энергетика курлавырларыбиле байлак бистиң чүртүвуска чер иштиниң изиг сугларын инженерлер эвес, туристер сонуургаар турган. Чазамга ол талазы-биле капитал салыышкыннар дугайында чугаа чоруп турда, ук энергияны ажыглаарының талалакчылары, эртемденнер бадылаашкынының эвээш кезиин ап келген.

Ынчалзажок энергия курлавырларынга делегейде ертектиң улгатканы, бойдүстүң хирленип турарынга дүвүреликтиң өзүп турары болгаш өске чүрттарның солун дүржулгазы чүртте шиитпирлер хүлээп ап турарларга улуг салдарлыг болган.

Бистиң чүртүвустуң девискээринде 'казып үндүрүп ап болур изиг сугларлыг бассейннер элээн каш миллион дөрбелчин километр болуп турар деп, ССРЭ-ниң Эртемнер академиязының геотермал шинчилелдериниң талазы-биле эртем чөвүлелиниң даргазының оралакчызы Виктор Дворов демдеглээн. Олар хонукта 22—24 миллион кубометр изиг сугну берип болур, а сугның температуразы Цельсийниң-биле 200 градус чедип турар.

Кавказта, Сибирьде, Камчаткала болган чүрттүң өске-даа областарында, элээн каш хоорайларда болгаш суурларда черниң чылыын — изиг сугну ажыглай бергеш. Ук сугну чүгле чылыдылгага болгаш амыдыралдың өске чамдык черлериниге ажыглаары-биле чергелештирип оон литий, рубидий, цезий болгаш бор дээш ышкаш ховар металлдарны ап болур.

Энергетика курлавырларының талазы-биле бодунуң хөмүр-лажы, нефтизи, газы чок Камчатка бирги черде түрүп турар. Чартык ортулук бодунуң катап тургустунар далай, геотермал, хем болгаш суг энергиязы-биле бодун четчир кыдыр хандырып шыдаар, оон эң-ле хөй энергия алыр чери — вулканнар. Черниң кырындан бир-ле километр хамыда чыдар кедергей изиг сугнуң температуразы ында 200 — 250 градус чедип турарын эртемденнер толараткан.

Камчаткала 11 МВт күчүлүг Паужет геотермал электростанциязы барык чээрбиле чыл иштинде ажылдап, балык консервалаар улуг заводту электри база чылыг-биле хандырып келген болган чылыг схемазының бодүүнүң болгаш идегелдиин көргүзүп турар. 1971 чылдан бээр ук ГеоЧЭС-ти чаңгыс оператор-дежурный башкарып турар, ол ышкаш күчүлүг дизель электростанцияларывыын бодаарга ында ап турар энергияның бот-үнезин үш-беш катап чиик, атомнуг станцияларныындан безин чиик.

Ам Камчатканың изиг суу чартык ортулуктуң дыка хөй чүрттакчыларының бажыңнарын, теплица комплекстерин чылыдып, эмнээшкин соруулгаларынга калбаа-биле ажыглаттынып турар — чартык ортулуктуң чүс-чүс километрлери он-он санаторийлерлиг курорт зоназы апарган. Камчатканың чылыы чүгле оон бодунуң эвес, харын Ыраккы Чөөн чүктүң оон чоогунда хоорайдарының хереглелдерни долузу-биле хандырып шыдаар деп специалистер санаан. Аңаа тургузар болза, ында станцияларның инити күчүзү 900 МВт чедип болур, олар чылда 2,5 миллион тонна чижек одаар чүүлдү камнап алыр арганы бээр деп, ында турар Вулканология институдунуң директору Виктор Сугробов чугаалап турар. Мутновский болгаш Горелый вулканнарының чанынга чоокта чаа 1,5 муң метр хаңы орүмнээрге. 225 градус изиг бүс үнүп турар болган. Чогум-на ол чер барык-ла 250 муң чүрттакчылыг Петропавловск-Камчатскийин электри-биле удавас хандырар апаар. Аңаа 200 МВт күчүлүг ГеоЧЭС-ти тудар. Ол төлевилелдиң кол инженери Сергей Школьниковтуң чугаазы-биле алырга, чылыын берипкеи сугну база катап чер иштиниче киир сордурар, ынчангаш вулкан чылыын өскээр чардыктырбайн катап ажыглаар арга тургустунар.

Геотермал энергетиканың база бир кедилиг углавышкыны чер кырында сугну вулканнарның изиг магмазынче сордуруп киирери болур деп, специалистер санаан турар. Чижээ, Петропавловск-Камчатскийден ырак эвесте Авача вулканның иштинде 700 градус чедир изиг, хайыгган даг породалары 50 кубокилометр хире бар болуп турар. Вулканология институдунуң лабораторий эргелеччизи Евгений Вакининиң бадыткап турары-биле алырга, ол магмаже сугну сордуруп кииргеш, чоогунга әрүмнээн кудуктан кургаг буступ болур арга ынаан бар. Оон-биле кады ындыг суг өртенинчел метанныг апаар, а бир эвес ырыг хем сууның орнунга Петропавловскийниң канализациязындан хирлиг сугну ажыглаар болза, ук хейниң хемчээли дыка хөвүдээр.

ССРЭ-ниң геотермал энергиязын ажыглап болур черлериниң хемчээли чүрт девискээринің бештиң бир кезии хире чедип турарын Ленинградтың даг институдунуң специалистери санаан. Харын мырынай чогум-на ол районнарда улуг хоорайлар, суурлар, үлетпүр будүрүлгелери туруп турар-дыр.

Черни өттүр дөрт километр хире өрүмнээр болза, Москва аланнан база-ла кургаг буступ ап болур.

Михаил УМАНСКИЙ (ПМА).

Делегей медээлери

СОЦИАЛИЗМ ЧҮРТТАРЫНДА

СОФИЯ. Пловдивке болган чонның хереглеп бараанарының делегейниң часкы ярмарказынга барык 400 муң ажыг көрүкчүлер чораан. Оны чорудуп эгелээн чеди чылдарының дургузунда ол бир хевириң рекорду болган. Ярмарканың өзүп турар сураның дугайын бо удавада 55 чүрттарны төлээлээн фирмаларның болгаш дашты-бы садыг организацияларының самының оскези хереченил турар. Киржикчилериниң ында хөй саныг болганы чарып алган керээлериниң хемчээлиниге илереттинген. Болгарияның дашты-бы чүрттарбиле чарып алган дуржулгаларының инити түңү 635 миллион лев болган, оон-биле кады Болгарияның дашты-быже садып турары оон чүртче киир садарындан ийи ажыг катап хөй болган. БУР-нуң болгаш ССРЭ-ниң каттыжышкынныарының болгаш дашты-бы садыг организацияларының аразында чарган керээлер улуг чедимишкиниг болган.

ХАНОЙ. «Шы тхат» вьетнам ном үндүрер чер ВКП ТК-ның Чиңгиие секретары Вэп Линьиің Вьетнам компартиязының ТК-ның ийиги пленумунга чугаазын тускай ном кылдыр парлап үндүрген. Номну парлап үндүргенин тайылбырлап тура, вьетнам парлалга чаартышкыны өзүлүг-биле болгаш марксизм-ленинизминиң принципиалдыг чүүлдеринге даянган ол чүүлдер чүртте социал-экономиктиг байдалды доктаамал болдурарынче болгаш экижидиринче утпаган Вьетнам коммунистиг партиязының дөртки съездизиниң шиитпирлерин тодаргайлаарының оруунга чугула базым болур деп демдеглээн.

КАБУЛ. Апрель революциязы афган херээженге билигдерже, культураже, идепкейлиг социал ажыл-чорудулгаже орукту ажыткан. Амгы үеде школаларның болган бижик билбестериниң курстарында барып турар 700 муң өөреникчилерден 160 муң кижи херээженнер болуп турар. Чүрттүң дээди өөредилге черлериниде 6 муң ажыг афган херээженнер тускай эртемнин чедип ап турар. 11 муң ажыг афган херээженнер боттары школаларда, техникумнарда, а ол ышкаш республиканың дээди өөредилге черлериниде башкылап турарлар.

ПРАГА. Виттеевиие деп черде Тайбының тураскаалын ажыткан. Аңаа 42 чыл бурунгаар совет болгаш америк шериглер кежиктери ужурашкан. Митингиге ЧССР-ниң национал камгалал министриниң бирги оралакчызы генерал-полковник Карел Руссов болгаш ЧССР-де ССРЭ-ниң элчин черинің шеринг атташеи генерал-майор Юрий Челпанов чүве чугаалааннар. Черге тайбың болган айыыл чок чорук дээш, боо-чепсекти эдерге будүрерин соксадыры болгаш массалыг уэутказашкынының чепсээн чок кылыры дээш бүгү чүрттарның болгаш улустарының каттыжарын тураскаал кыйгырып турар деп, олар онзалап демдеглээнинер.

ЧССР-де АКШ-тың элчин черинің төлөөлекчилери Тайбың тураскаалын ажыдарының ёзулалыынга киржиринден болгаш фашизм-биле демиселдиң маадырлары боттарының чаңгыс чер-чүрттуларынга хүндүлел көргүзериниден ойталааннар.

(СЭТА).

Парлалга конференциязы

КУВЕЙТ. Палестинаны хостаарының организациязының (ПХО-нуң) күүскомунун даргазы Я. Арафат араб хүрээлериниң сырый каттыштырарынче кыйгырган. Палестинаның айтырыының талазы биле иинти араб турушту ажылдап кылыр үе келгенин деп, ол медеглээн. Палестинаны хостаарының организациязының киржилгези-биле чүгле болуп болур Чоокку Чөөн чүк талазы-биле делегей конференциязын чорударынга ол арганы бээр деп парлалга конференциязынга чүве чугаалап тура ол медеглээн.

Палестинаның национал чөвүлелиниң сессиязы Алжирге чедиишкиниг эрткен. Палестинаны хостаарының организациязы сессиянын чүүлдүгүүшкүнү чорутkан. Ону Великобританияның стратегтиг чепсээн хынап көөру-биле чорутkан. Хеменің сут адаанга чоруур үеде салып үндүрген ракетазы углакышкынын ескертпеен болгаш ону агаарга чазылдырган. Ийиги «Поларис» ракетанын шенелдээн чедиишкиниг эрткен. Англияның шериг-далай күштеринде атомнуг дөрт хеме бар, оларның кайызы-даа «Поларис» дээр 16 ракетабиле чепсегленген.

(СЭТА).

Афганистанда байдал

КАБУЛ. Демократтыг Афганистанның чазаанын национал эптежилгезе, хан төгүшкүнүн соксадыөнүче болгаш чүртка тайбыңны тургузарынче угланышкыны афган улустуң талазын хан улам-на улуу-биле чүүлдүгүүшкүнүү болгаш деткимчеп ап турар. Газин, Баглан болгаш Нангархар провинциялларга хөй кижи киржикчилиг митингилер болгаш хуралдар болгулаан, оларның киржикчилери ону чедиишкиниг боттандырын чорударынга бүгү хемчеглербиле деткиринге белеин илередткеннер.

Бахтар агентилелдиң дыннадын турары-биле алырга, АДР-ниң Революсчу Чөвүлелиниң Президиумунуң чаргузарынга сессиянын чедиишкиниерин эмелеттирген девискээрлерде-даа, оон өскээр-даа чүрттан турар черлерде-даа бүгү палестинаар чэнь-биле деткин турар.

ПХО күүскомунун даргазы Чоокку Чөөн чүкке бүгүнү каара тутkан таарымар шиитпирин чедип алырынга угланган тайбың совет эгелекчи санаалдарын ужур-дузалыг демдеглеп, ол девискээрге совет политика чогаадыкчы, чайгылыш чок болуп, палестин улустуң эрге-аажокталарын барымдаалап турар деп онзалап айытkан.

Египеттиң удуртулгазы-биле ПХО-нуң аразында чөрүлээлер талазы-биле Палестинаны хостаарының организациязы оларны тайбың байдалга шиитпирлээрин орадаажып турар деп, Я. Арафат медеглээн.

(СЭТА).

Шенелде

НЬЮ-ЙОРК. Флориданың эриктеринің чоогунга (АКШ) «Рипалс» дээр суг адаанга чоруур аңгы атомнуг хемеден америк «Поларис» дээр ракеталарның шенелде салып үндүрүүшкүнүн чорутkан. Ону Великобританияның стратегтиг чепсээн хынап көөру-биле чорутkан. Хеменің суг адаанга чоруур үеде салып үндүрген ракетазы углакышкынын ескертпеен болгаш ону агаарга чазылдырган. Ийиги «Поларис» ракетанын шенелдээн чедиишкиниг эрткен. Англияның шериг-далай күштеринде атомнуг дөрт хеме бар, оларның кайызы-даа «Поларис» дээр 16 ракетабиле чепсегленген.

(СЭТА).

Аттестация чүну көргускенил?

СЭКП Төп Комитединиң январь (1987 ч.) Пленуму бистиң чүртүвуска кадрлар айтырыын үезинде болгаш шинчыы-биле идип үндүрген. Кадрлар-биле ажылды улам экижиндер дээш партия райкому райониуң удуртукчу кадрларының (ортумак болгаш дээди звеноунуң) аттестациязын эрттирип турар апаргын. Кодээ ажыл-агыйда ажылдап турарларга болгаш «Улуг-Хем» солуунуң редакциязының чогаадыкчы ажылдакчыларынга аттестациязы эрттиргеи.

Улус ажыл-агыйының кайы-даа адырынга кадр айтырыы чугула черии ээлээр. Чижээлээрге, школа-дыр. Келир үениң тускай эртемниглерии дарганнаар чер ол. Районнуң школаларының директорларының аттестациязын партия райкому чоокта чаа организастап эрттиргеи. Аттестация комиссиязының ажылын СЭКП райкомунуң секретары Д. С. Ондар башкарып чоруткан. Баштай-ла Арыг-Бажы ортумак школаның директору Г. М. Даржай аттестациями эрткеи.

«Г. Даржайның башкы стажы он сес чыл, а удуртукчу стажы—ийи чыл ажып турар. Ортумак школа директорларының билиг бедидериниң курсуун Красноярскиге эрттиргеи. Кызымак күш-ажылы дээш ВЛКСМ ТК-ның хөрек демдээ-биле шаңнаткан, «Улус өөредилгезиниң тергиини» деп хөрек демдээнин эдилекчизи. Коммунист. Дээди эртемниг. Мурнунда Арыскан ортумак школазының директору турган. Удуртур ажылга аргадуржулгалыын барымдаалаан, ону Арыг-Бажы школазынче шилчиткен. Школа кабинет системазынче четче кирбээн. Коллективте шүгүмдүлел болгаш бот-шүгүмчүлел чиңдг эвес. Көргүзүг материалдарының, техниктиг хереклелдериниң ажыглалының деңиелиг чавыс. Школа чанының участогунуң ажылы кошкак...» — деп, райкүүскомунуң улус өөредилге киидизиниң эргелекчизи Б. Ооржак комиссия кежигүннериниге таныштырган.

Ниитизи-биле ол хүн он бир школа директорлары аттестациязын эрткеи. Кижи бүрүзүү-биле чаңгыстап чугаалажып, оларның ниитии политиктиг биилии хынап көргеи соонда, комиссия аттестацияның түңнелин үндүргеи. Он директор харыысалгалыг ажылынга, эрге-дужаалынга дүүштүр ажылдап турарын комиссия демдеглээн. А Шагаан-Арыг ортумак школазының директору В. М. Николаевтиң политбилии, бодунуң тускай эртемин билирии багай эвес-даа болза, школада өөредилге-кижизидилге ажылының кудуденелде чорун турары-биле бо өөредилге чылының төнчүзүнге чедир хүүсаанны берип, ажылды экижидерии аңаа дааскан.

Комиссия түңнел үндүргеш, дараазында четпестерин илередип, оларны дарый эдериниң тодаргай хемчеглерии ап чорударын тус-тус директор бүрүзүнге айытkан: ниити теоретиктиг билиии бедидериниң чугулазын, районнуң социал-экономиктиг айтырыгларын хаңы өөренирин, баазалар, бүдүрүлгелер-биле быжыг харылзааны тударын, амыдыралдан хоорук болбазын, кичээлдерге директорларның доктаамал олурушкан турарын сүмелээн.

Өөреникчилерге эртемнер үндезиниерии шиңгээттирери чугула. Башкы биле өөреникчиниң кады, харыысалгалыг ажылы маңаа улуг ролдуг болур. Ону чедип алырынга директорнуң хөй талалыг ажылы чугула черии ээлээр. Ынчангаш бот-билиии бедидериниң хууда планын тургузуп, партия, чазактың чугула документилериниден үшта бижилгелерии кылып, харын-даа конспект кылырын, сентябрь айда база катап ол план-конспектилери-биле келирин комиссия кижи бүрүзүнге дааскан. Чамдык школаларда эде тургустунуушкунуң кончуг оожум чоруп турарын, бо талазы-биле тодаргай хемчеглериниң алдынмайн турарын шүгүмчүлээн.

Партия райкому кадрларның аттестациязын организастап эрттирери ажыктыг деп корүп, ол ажылды уламчылаарын планнаан. Дараазында культура ажылдакчыларының аттестациязын эрттирери көрдүнеен.

Ч. СОПТА.
Улуг-Хем район.

Соңгулдаларга уткуштур

АГИТПУНКТУДА

ДОСААФ-тың Кызылда каттышкан техниктиг школазында чер-чер Советтеринге, улус судтарынга соңгулдаларга белеткел ажылы бо хүннерде багай эвес чоруп турар. Агитпунктунуң эжин соңгукчуларга ажык, соңгулда участогунуң ажылы кидин түлүк. Соңгукчуларга сүмелер кылдыр булуңнарны дерип эгелээн. Чер-чер Советтеринге соңгулдалар дугайында дүрүмнү аскан, чонның эң-не төлептиглеринің ажыл-херектериниң, СЭКПниң удуртулгазы-биле совет кижилериң чедип ап турар чедиишкиниериниң дугайын чугаалап турар номнарны, брошюраларны делгээн. Агитпунктуга кээп турарларга дуза кылдыр солуннарны, журналдарны көктээш, столдар кырында делгей салган.

— Бистиң агитколлектив соңгулда мурнунуң белеткел ажылдарынче хүн бүрү кичээнгей салып, соңгукчулар дацзызын тургусчуп, соңгукчуларының бажыңнарын эргий кезип чоруп турар — деп, агитколлективтиң удуртукчузу, школада улуг мастер В. А. Кагриманьин чугаалап турар. — Пропагандистер болгаш агитаторлар соңгукчулар мурнунга эде тургустунуушкун, амгы соңгулда системазының айтырыгларының талазы-биле СЭКПниң шиитпирлериниң дугайында лекцияларны, беседаларны кылып эгелээн.

Соңгулдалар мурнунуң тайылбыр ажылдарынга дуржулгалыг агитаторлар — ДОСААФ-тың каттышкан техниктиг школазында улуг мастер Г. Б. Шафеев, башкы А. В. Рудин болгаш оон-даа өскелериниң идепкейлиг ажылын агитколлективтиң кежигүннери мактап турар.

В. САТ.

КАБУЛ. Тараачын хүнүнүң байырлалын Афганистан Демократтыг Республиканың национал эптежилгезиниң кыйгырыының адаа-биле демдеглеп эрттиргеи. Ол хүн найысылалдың стадионунга оон-оон муң кижи байырлал чыскаалынга киришкеи. Республиканың коозо ажыл-агыйында болгаш өске-даа ажырларында чедип алдынган чедиишкиниер база афган улустуң революсчу сүр-күжүн адаа коргустүрүпеи.

ЧУРУКТА: байырлалдың киржиичилери.

Бахтар—СЭТА-ның фотохрониказы.

Кадыкшыл — байлаавыс

НАРКОМАНИЯ—АЙЫЫЛДЫГ ХАМЧЫК

Наркоманняже кирген аныяк кижилер ооң салдары аар болгаш айыылдыг дээрзин ожаавастар. Ындыглар бензин, хеп арыдыр аштаар химиктиг будүмел азы лак эзилдирер суук үүлдер-биле кады өске-даа будүмелдерни бо-ла хереглеңкен боор. Маңаа дараазында чижектерни киирип көрейн. 1985 чылда Барыын-Хемчик районга Эрги-Барлык ортумак школазының 7 өөреникчизи (2—6 класстарның) 7 класстың өөреникчизи У. Орланның сүмези-биле хоранныр будүмелдер ажыглаан. Мынды айыылдыг, багай чанчылдың түңнелинде дөртки классчы Шолбан Сава хоранныың олген. Бии-Хем районнуң чүрттакчызы, он ийи харлыг Олег Федулов школага-даа өөренмейн, кандыг-даа хайгаарал чок, тоңап чоруп турган, токсикоманняже кирген. Шак ынчалдыр организмин хоранныының түңнелинде, үр үеде эмнеңир үжүрга таварышкан.

Чер-черде үнген черлик үңүштен гашиң белеткээр чорук база нептерээн. Ол наркотиктиг будүмел кижиниң организминге дөштүг, күштүг салдарны чедирер. Юрий Тулин ол үңүштүң чечээн чыгаш, ажыглаанының түңнелинде, эдерээн байдалда турда, шагдаалар тудуп алган келген. Сөөлгү үеде наркотиктиг будүмелдер составтыг медицина препараттарын оорлары нептереп бар чылар апарган. ДОСААФ-та автошкола өөреникчизи, элээп назылыг Василий Кулижанов, № 2 КМК-ның ажылчыны Евгений Яшин олар медицина эмнерин оорлаан. Каа-Хем суурда № 28 аптекаже 1985 чылдың октябрьда чаңгыс эвес удаа оор кирген. Шак-ла ындыг соруулга-биле куш фабриказының складынче база шургуп киирери орадлажып турган школачылар туттурган. В. Кулижанов чыдыг чашпаңдан гашиң база белеткеп турганы илерээн. Ниитилеп ажыктыг ажыл кылбас Михаил Побызаков, ДОСААФтың автошкола өөреникчизи элээди назы-харлыг Сергей Чудинов олар препараттар оорлаш, хеземче хереэнге онаашканнар.

Чыдыг чашпаңдан кылымал арга-биле будүрүп алган наркотиктиг будүмелдер төп нерв системазынан аңгыаңгы кезектерже тараар. Мооң уламынан сеткил-сагышка артык күш, өөрүшкү, чиик бодалдар, чүнү-даа үүлгедириниге белеи ышкаш болу бээр, утааны албаарап, характарынга элдеп-эзин үүлелер көстүр, кулаанга янзыбүрү даваш-шимээн дыңналыр апаар.

В. Кулижанов дээрэи 1985 чылдың чайынындан эгелеп чыдыг чашпан тыртып эгелээн. Баштайгы үелерде оон бажы аарыр, кузар, чүнүдаа кылыр хөөн чок, мунгаргай байдалдыг болган. Чашпан тыртарын уламчылап турган, эм-препараттарже шилчээн. Ындыг эмнерии дээжии эмнелгеге эмнедип чыткаш билип алган. Ол наркотик составтыг эмнерии Е. Ямин-биле кады оорлап ажыглап турган туттурганнар.

Дээди өөредилге черинин студентизии турган 20 харлыг Марта дээрэи наркотиктиг эм-препараттарны болуштап хөй-биле ажыглаанындан, эрткен чылдың август айда амы-тынындан чарылган. Анаа кыс ол-ла чылдың март айда наркология больницада психиатрия эмнелгеазинге үчётка киргеи турган. Ынчалзажок, ол наркоманнядан эмнедирим ойталаан. Аарыг улустуң күзели чүгле ол-ла будүмелдя катап ажыглаарын бодаар. Олар ниитилелге ажыктыг кандыг-даа ажыл кылыксавас, чүгле эрге-хоойлугга удур үүлдер чорудар, оон кедерезе элээдилерии наркотиктиг будүмелдер ажыглаарынче эвилелдээр чанчылдыг болу бээр.

Т. Альберт 1969 чылда төрүттүгеи. Хабаровскиде № 32 ХПТУ-нуң өөреникчизи. Ол 1985 чылдың февральдан эгелеп гашиң кылып, оозун бээр эжикелгеш, таныжы Ушаковту бодунче элээдип алган. Кызылда Таёжная кудумчузунда № 20 бажыңга 1986 чылдың май 20-де ол белеткеп алган хоранныын чартыын назы четпес Ульянкин, Александров, Тюльберов оларга ажыглаары-биле бергеи. Бо бүгү чоруу дээш ол 6 чылга хосталгазын казыттырып шиитпиргеи. Ону наркоманиядан албадал-биле эмнээринче киргеи.

«Тыва суг тудуг» трестиң автобазазының өөреникчиелесары Александр Фонарев, Чоннуң амыдырал хандырылга министерствозунуң оруксептелге участогунуң ажылчыны Вадим Калинин олардың наркотиктиг будүмелдер белеткеп, даңгыраап, шыгжап, улуска берип турганы дээш Кызыл хоорайның улус судунга шиитkеи. Чойган-оол Монгуш мурнунда база кемхерек үүлгеткеш, шиитпирии чораан. Ол хосталгаш эки оруукче кирбейн, наркотиктиг будүмел белеткеп, шыгжап турганы дээш катап кем-херекке онаашкан. 17 харлыг Слава Николаевти наркотиктиг будүмел кылып, ону ажыглап келгени дээш күш-ажылдың эдип-чазаар колониязынче чоруткан.

Наркомания — кижиниң кадыкшылын болгаш угаан-медерелии үрегдээр хоран болур. Бо талазы-биле демиселди чорудары кижи бүрүзүнүң херээ.

Р. МЕЛЬНИКОВА,
Г. ШИРИПЕЙ,
Тыва АССР-ниң прокуроруның улуг дузалакчылары.

ЧАШТАРНЫҢ КАДЫЫ ДЭЭШ

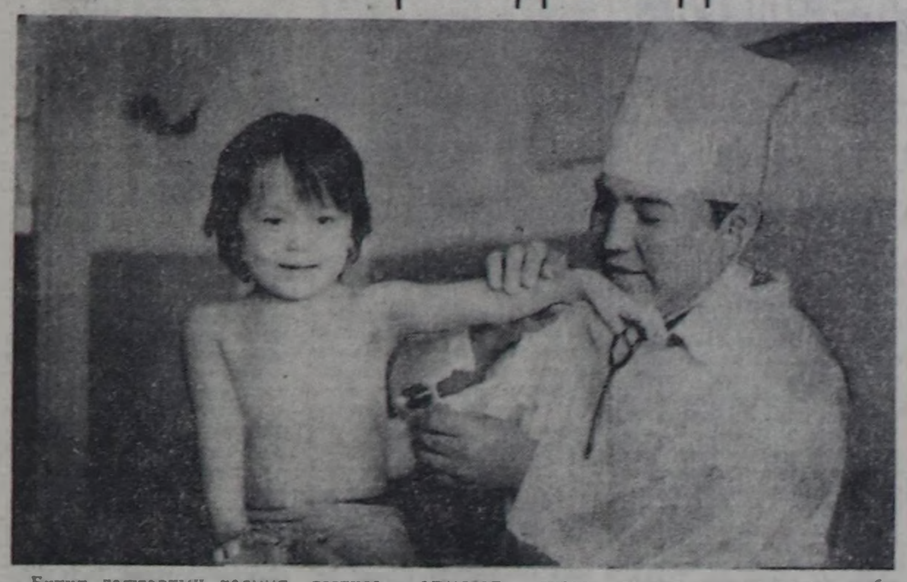

Бичии чаштарның кадыын камгалаар мергежил эң-не шарын. Аарыгларны ханы тодарадып билири кончуг чугула. Шак ындыг нарын мергежилди шилип алганнарның бирээзи — педиатр Алексей Донгакович Маскыр. Ол Кемеровонуң медицина институдун 1979 чылда дооскаш келгеш, Кызылга бир чыл ажылдаан. Оон Кадык камгалал министерствозунуң чорутканын ёзугаар Чадаанага участок эмчизинге ажылдап берген.

Ажылдап келген үезинниң иштинде чонуң ажы-төлүн аарыгларган камгалаар хереккө биче эвес үлүүн кинрип чоруур. Бодунуң билиин доктаамал белдирип келген. Ол Ленинград хоорайга клиниктиг ординатура дооскаш келгеш, ол-ла участогунда ажылдап турар. Уругларның чыттырып эмнээр салбырда 60 орун бар. Чаштарның аарын шын тодарадып, чогуур хүсээзинге чедир кадның сегидир-эмнээринин хемчеглерин ап турар.

Ислери-биле эмнедип чыдар бичии чаштар бар. Оларның нелерине эмчи темазынга беседаларны үргүлчү кылыр. Оон аңгыда комплекстиг үнүүшкүннерни бо-ла организастаар. Ындыг үнүүшкүннерге педиатр эмчилер бо чылын ийи удаа киришкен. Мурнуку чылга деңнээргө, уругларның аарыыр чоруу коскүзүү-биле кызырылган. Бо дээрге ында-бүрү аарыгларга удур баш бурунгаар тарылышкынларны чорудуп, оске-даа профилактиктиг хемчеглерни алганының ачызы болур.

А. Д. Маскыр-биле чугаалажып ора, уругларга салбырында ажылдаарынга чамдык тавырымча чок үүлдерни база билдирзис. Педиатр эмчи ам-даа үш кижи четпес. Уругларның чаа салбырын түдүп бээрин эмчилер күзеп орар. Медицина аппараттары-биле хандырылга база четкей. 1—3 харга чедир уругларга кедирер эмнелге хевирлиг. А баазада ол хире назылыг уругларга тавржыр хеп турбас. Мебель аймаа шупту эрги деп, эмнелге салбырының улуг сестразы хомудады. Кадык камгалал министерствозу кадрларны четчелээр хемчегни алырынга олар идеген орар.

С. ЧООДУ.

ЧУРУКТА: уруглар эмчизи А. Маскырның бичии чаштыы шинчип орары.

И. ДАМБАНЫҢ фотозу.

Литература болгаш уран чүүл критиказының талазы-биле

эң эки ажылдар дээш

КОНКУРС

СЭКП-ниң XXVII съездиниң шиитпирлериниң дүүштүр литература, уран чүүл критиказын идепкейжилер, литература болгаш уран чүүлдүң бедик идейлиг, ажылчы чонуң идей-эстетиктиг кижизидилгезинге деткимче болур чогаалдарын тургузарынга критиканың ролүүн бедидер сорулга-биле Тыва АССР-ниң Культура министерствозу, ВЛКСМ Тыва обкому, культура ажылдакчыларының профсвилел обкому, Тываның дыл, литература болгаш тоогунуң эртем-шинчилел институду, Тыва АССР-ниң Чогаалчылар эвилели, Тыва АССР-ниң Чуруккулар эвилели, Тыва АССР-ниң Композиторлар эвилели, Тыва театр ажылдакчыларының эвилели, Тыва АССР-ниң Журналистер эвилели республика солуунарырынга парлаттынган болгаш телерадиого дамчыттынган эң эки критиктиг ажылдар дээш конкурсту чарлап тур.

Конкурска критиктер, ол ышкаш литература, театр, музыка, уран чүүл шинчилекчилери, чогаалчылар, журналистер, студентилер дээш оон-даа оске күзелдит кижилер киржип болур.

Конкурска кирер чүүлдерни авторлар республика солуунарынче, радио, телевидениеже чорудар.

Литература, уран чүүл критиказының талазы-биле эң эки ажылдарны тодарадырда, ол барымдаалар негелделери: ажылдың идей-эстетиктиг үзүүнүшкүнү, оон чугузазы, шинчилээ, ылаптыг бадыткалдыы, шалыпкыны, кижитнин, уран-чечен дециели дээш оон-даа оске.

Конкурстуң тиилекчилеринге дараазында шаңналдарны тыпсыр:

ЛИТЕРАТУРА КРИТИКАЗЫНГА:
бир бирги шаңнал —100 руб.
ийи ийиги шаңнал — 75 руб.
ийи үшүү шаңнал — 50 руб.

ТЕАТР КРИТИКАЗЫНГА:
бир бирги шаңнал —100 руб.
бир ийиги шаңнал — 75 руб.
бир үшүү шаңнал — 50 руб.

МУЗЫКА КРИТИКАЗЫНГА:
бир бирги шаңнал —100 руб.
бир ийиги шаңнал — 75 руб.

УРАН ЧҮҮЛГА КРИТИКАЗЫНГА:
бир бирги шаңнал —100 руб.
бир ийиги шаңнал — 75 руб.

БОТ-ТЫВЫНГЫР УРАН ЧҮҮЛ КРИТИКАЗЫНГА:
бир бирги шаңнал —100 руб
бир ийиги шаңнал — 75 руб.

Аныяк авторларның критиктиг ажылдарынга маттал шаңналдарыны комсомол обкому доктадыр.

Конкурстуң тургулчулээр хуусаазы: бо чарлаттынган хүнден эгелээш, бир чыл дургузунда.

Литература, уран чүүл критиказын эвилелдер башкарар чевүлелдин бюрозу.

Өскелерден өөренир

ЭГЕ КЛАССКА БАШКЫЛААШКЫН

Нинти билиг болгаш профессионал школаларның реформазының кол углавышкыннарын ёзугаар школаның ажылын чаартыры база кичээл бүрүзүнүң шинарын бедидери, ында-бүрү хевиринің кичээлдерни чогаадыкчы ёзу-биле эрттирери негеттинип келген. Келир үениң салгакчыларының салым-чолун эге класс башкылары шинтирлеп эгелээр. Ынчангаш оларның кичээлдери шынар талазы-биле үениң негелделзин ёзугаар чаа хевирге дүүшкен турар ужурлуг. Олар бо сорулганы күүседир дээш, улуг кичээнгейни салып, ажылдап турар.

Эрэин районуң эге классчарының ажылын маңаа бижикседим. Эге класс башкылары чылда чорудар ажыл планын ооредилге чылының эгезинде бадылап, тургузуп алыры чаңчыл апарган. Башкылар школа бүрүзүнге чедип, бот-боттарының дружулгазын солчуп, чаа хевирниң кичээлдерин ажык кылдыр эрттирип турар. Амгы чаа хевирниң солуун кичээлдерни математикага, орус дылга, тыва дылга, номчулгага районуң эге класс башкыларының хой кезии эрттирип турар. Школа бүрүзүнге олар ында-бүрү темалыг оюнарыны, маргылдаалыг викториналарны педагогика темазынга эрттирип турарлар. Апрель айда Нарын школазының эге класс башкылары Бай-Даг ортумак школазынга педагогика темазынга «Кажак, кала, чүү бооп турганыл?» деп викторинаны белетккээн, районуң эге класс башкыларынга эрттирген. Аңаа теория талазы-биле бижыг билиглиг башкылар болгаш башкы кижиниң бүгү тала-биле чогаадыкчы, уран-чечен ажыл-ижи база илереттинип келир. Шак мындыг дружулга солуулгазы башкы бүрүзүнге ужурдузазы улуг болгаш башкының эртем-билиин бедидеринге база-ла улуг дузалыг.

Нарын школазының эге класс башкыларының кичээл бүрүзүү ажык деп чарлаан соонда, башкылар боттарының онаашкан ажылынга кызымак чоруун улам улгаттырган. Эге класста дээш эртеминг Норжумаа Норзуп солуун кичээлдерни эрттирип. аныяк башкыларга арга-мергежилин дамчыдып турар. Норжумаа Кыргысовнаның камнаяа темазынга «Электри лампазынче аалдаашкын» деп класс шагы коччуг солуун эрткен. Башкы уругларга электри-биле канчаар ажылдаарын, ону канчаарын угаадып билиндирген. Чижээ, газка шай хайындырары, электриглиг илимир-биле деп базар чүрүм, электриглиг доңгуузарын ажыглаары, канчаары дээш хой-ле солуун чүүлдерни өөреткен. Ол ышкаш аныяк башкы Любовь Батнар бодунуң ажылынга кызымак болгаш уругларга бижыг билиглиг дамчыдып турар. Ол башкы ада-иениң хүндүткелин чаалап алган. Нарын школазында эге класс башкылары ында-бүрү темага солуун кичээлдерни эрттиргидээн. Методкаттыжышкынны Вера Кыргысовна Ендан багай эвес удуртуп, биилиглиг, чогаадыкчы ёзу-биле ажылдап келген.

Районда эге класстарның башкылары боттарының арга-мергежилин солчуп, чаа чүүлдерни дилеп тыварын кызыл турза-ла, районуң төлээри олче эвэмги кичээнгей салып турар. Бай-Даг школазынга түүнел дружулга солуулгалыга районнан кым-даа келбээн. Районуң төлээзи кээп, башкыларга хүн бүрүүн негелделзинге дүүжүп турар чаа сорулгаларны тайылбырлап берген болза деп, башкы бүрүзү болзавы чугаажок.

Б.-У. КЫРГЫС,
Нарын школаның эге класс башкызы, Тыва АССР-ниң школазының алдарлыг башкызы.

БИСТИҢ ХОСТУГ ҮЕВИС

Кижилериң хостуг үе-шагын чеп эрттирери оларның ажылдаарынга улуг идигни бээр. Бистиң «Коммунизмче орук» совхозта чаа Культура бажыңы ажылдап эгелээнден бээр чав-ла бир чыл ажып турар. Ооң материалдыг баазазы экижип орар. Ажылга ында чаа саттынган хөгжүм хереккелдери, шыпырак, шашки улам идигни берген. Үүгле клубта эвес, агитквартираларда база үлүстүн сонуургалдарының айыы-биле болгүмнер ажылдап турар. Өөреникчилер ортузунда сонуургал айыы-биле болгүмнерни агитквартираларда алаңелериң боттары эрттирери чаңчылчаан. Ол болгүмнерде өөреникчилер киржип, харын-даа тыва үлүстүн эртелбүүнү үеден үеже кылып келирге ажылы — алгы-кежти канчаар эттээрин, ооң технологиязын рецепт ёзугаар канчаар кылырын белин өөренип турар.

Мен бо кыска материалга эрткен дыштаныгга хүннеринде суурнун чүрттакчы чонунуң хостуг үезин канчаар организастап эрттиргенин бижикседим. Суурнуң кудумчуларынга чарлалдар баш бурунгаар көстүн келдеп. Бо кежээни «Сылдыс» агитквартира организастап эрттирген. Аңаа кадаа Советтиг болган хереженнер чөвүлелиниң удуртулгазы-биле агитквартиралдың чурттакчылары идепкейлиг киришкен.

Кежээни совхозта Кужур-Чыраа сүт-бараан фермазының бода мал бригадири А. Чыпсың ажыткан. Өзүп орар ыраажы Ураха Монгуш «Тере-Хая» деп улустуң ырызын уран чүүлдүң хоочунарынга тураскаадып ырлады. Дараазында уран чүүлдүң хоочуну, улус ооредилгезиниң тергиини, РСФСР-ниң школаларының алдарлы башкызы, Маадыр-ие К. Ховалыг мынча дээн: «Мен бо суурнуң, совхозтуң төөгүзү болгаш уран чүүл культуразы-биле деңге өзүп келдим. Бежен чылдардан эгелеп уран чүүлге киржип келдим ышнаң колхоз чаа тургустуунган, бистерни аваларывыс кара-дай бажында тургаш, ажы-төлүн чемгерип каан аътгарын шаңактап, тергелеп алгаш, тайгаже үүнүп, хүнзедир чүдүк соортуп хүнээр.

Кежээ концерт белетхеп, бистерни ол үениң чаа ырларынга ооредип, боттары ырлажып турган. Ол үеде бистер «Колхозумну», «Дагыны катап дарлатпас бис», «Агитатор», «Чавыдак», «Тере-Хая», «Хандагайты» дээш оон-даа оске ырларны ырлажып турдувус. Ырлап чоруурга сагыш-сеткилге, күш-амылга, амыдыралга чиик болур».

Ховалыг Тас-ооловна үлүстүң ырларын ырлаарынга коичуг инак. Ооң ог-бүлеэзи шупту хөгжүмчү. Ол ог-бүледе тыва хөгжүм хереккелдери — лимбиге, хомуска, бызаанчыга, чадаганга ойнаар кижилер бар.

Солчур школазының күшажыл башкызы С. Монгуш тыва хөгжүм хереккелдерин ылырынга болгаш оларга ойнаарынга сундулуг. Ол ингил, бызаанчы, чадаган, лимби, хомусту кылып база ойнап билир. Ук хереккелдерни чонга кылып, тарадырының талазы-биле бодунуң арга-дружулгазын солушкан.

Ураң чүүлдүң хоочуну, амдаа концертке киржип чоруур, совхоз директору Э. Ондар алдан чылларда, суурга культура-массалыг ажылдарның канчаар чоруп турганын чыылганнарга сонуургатткан. Ол ышкаш М. Дээрбек, школа директору З. Донгак, К-М. Марчын-оол, Д. Ондар олар база идепкейлиг киришкен.

Кежээниң киржикчилери — уран чүүлдүң хоочунары боттарының ырлажып чораан инак ырларын көрүкүүлерге база бараалгатканнар.

Кежээ солуун болган. Ооң кижизидикчи ролю улуг.

С. МОНГУШ,
школада башкы.

Г. МАКАРОВТУҢ «Саарыг» деп чуруу.

ЧАШТАНЧЫЛЫГ ЧАЛБЫЫШ ҮНЗҮН

«Меңгилиг бедиктериниң кыйгызын» номчаш, ооң автору бодунуң мурнунга салган сорулгазын чедиишкинниг боттандырган, турисчи көкпалардан чечен чогаал көкпазынче бүзүредилдиг базымны кыла берген кижи деп мурнундагы бодалымны сула салыптым.

Ховалыг Маадыр-оол инек дег даштарны (анаа-ла бир эвес, алдын дег эртинелиг) хоора тыртып экизэр күүлүг экскаватор башкарыкчызы, дадыгып орар ажылчын ангызының каалама көкпазында төлептиг базып чоруур ажылчын. Бүгү тала-биле бүдүштүг, быжыг туруштуг, күзээнинге күштүг кижи. Чонунга чышпык, ооң хүндүткелин чаалап алган, үлегерлиг өг-бүлежи. Чазактың дээди шаңналдарының бирээзи «Күш-ажылчы ярестшудургу чорук дээш» медаль ооң моон соңгаар хөйүү аазап турар мозу-шынарының дугайында мээң чевен сестеримге бадыткал болзуп.

«Меңгилиг бедиктериниң кыйгызы» үүгле орук демделгелдери эвес. Ол ооң артык утка-шынарлыг. Ында бистиң өзүп орар аныяк салгалывыска кай дег кадык болуруниче, күштүг күзелче, бергелерге торулбазынче кыйгы салдынган. Хой аймак-сөөк үлүстер аңы-дүүмалышкы болган. Удаяа 70 харлаар делгем-чаагай Төрээн чуртувус — Совет Социалистиг Республикалар Эвилелиниң ааг-кежиктиг хамаатыларының кан дег бижыг найыралдын мында илереттинген. Кыскаы-биле айтырга, ёзулуг кижизидикчи кыйгы мында салдынган.

Ам номнуң дугайында каш сөс. Кымның, кана, иланчыя хаштыкы чуртталга чораанымын, чүнү көргенимниң дугайында орук демделгелдерин сөөлгү үеде парлалгага бо-ла номчуп болур. Олар эчис сорулгазының, сөс-домаанның талазы-биле «Меңгилиг бедиктериниң кыйгызында» чевен, аңаа-ла: «көрдүм, сонуургадым, ындыг болду» дээш-биле кызыгаарлаттынган болур. Дорту-биле айтырга, номчукчу кижиниң сеткил-сагыжын хайныктырыптар азы ону кандыг-бир үүлеже кыйгыра бээр чүве олардан ылап алдынмас, чечен-мерген сөстер-биле бөстүргүстүнген, хаара тудунчу, сорук кижикчи деп, номну кичээнгейлиг номчуп көргеш, бот дугайында түүнел үндүрдүм. Ону номчуп орарга: эгинеринн сылба, оорганзын күдүүтүр база бергеш чүткетшикилиг, түрисчилер карактарга көстүп кээр. Оларның баазын эртеним чинглир иогаан чечек-чимистерлиг, арга-арыгларлыг, кадыр-берт хая-даштарлыг тайын үжүп, даанып турун чораан черлерн, аянныг үннерин сөңнеп, аас-кежиин алган чыдар, көрүнчүктелген арыг-эржаан сүтүүг замырактар, хемчегештер кижинин аас чайгаар кыйгыра бээр.

Тыванын ном үндүрер чеви, номнуң редактору О. Д. Байыр-оол, чуруук-кааталга редактору М. Ч. Чооду черле чогуур харымсалгалыг, чогаадыкчы ёзу-биле ажылдавышы пээн. Ном даштындаа-даа, иштинден-даа көрүштүг хаара тудукчу болгаш.

Туристчиниң орук-чиргиз моон соңгаар-даа артынгыр, ооң чогаадыкчы күзел-соруу бүдүүгүр, баштайгы ному чаштанчылыг болзуп, оон чалбыыш үнүп өөскүүр!

А. ЧИЧААН-ООЛ.

КУЛЬТУРА-СПОРТ КОМПЛЕКИЗИЙ ЧАЛАП ТУР

ХӨГЖҮМ-ШИИ ТЕАТРЫ

Май 16-да Т. Хрешников-тун «Хуулгазын оруузунар кежээзи» деп оперетазы 18 шакта.

Май 17-де. Ынак оперетазарывыстан арыннар. 18 шакта. Концерт-ревю. 20 шак 30 мин.

«КОЛОС» КБ

Май 17-де Кызылдың автоорук техникумунуң стадионунга «Чурттап турар бажыңым» деп байырлалды «Колос» КБ биле № 3 чурттагга-ажыглаа участогу эртчирер. 18 шак 30 мин.

«ТЫВА ТУДУГ» ТРЕСТ

Май 17-де Чехов, 8-те общежитиеге трестиң түдүг организацияларының Улуг Октябрьның 70 чылынга турасказаткан бот-тывынгыр уран чүүл көргүзүү 10 шакта.

«ЕНИСЕЙ» КБ

Май 16-да «Звездочка» клубтуң кичээли 10 шакта. «Хозяюшка» клубтуу — 14 шакта.

Аныяктарга дыштанырга кежээзи 19 шак 30 мин.

Май 17-де аныяктарга дыштанырга кежээзи 19 шак 30 мин.

СПОРТ МАРГЫЛДААЗЫ

Май 16-да шыдыраа клубунга Кызыл хоорайның шыдыраа фестивалының ажыттынары 15 шакта.

Май 17-де фестивальдың уламчылалы 11 шакта.

«ХҮРЕШ» СТАДИОН

Май 17-де Кызыл хоорайның командаларының аразынга «Хөм бөмбүк» клубтуң шаңналы дээш футбол маргылдаазының ажыттынары 12 шакта.

ГАСТЕЛЛО АТТЫГ ПАРК

Май 16-да Уруглар хоорайжыгажынга «Ог-бүлеэвис оюнга инак» деп хөгжүг программа 12 шакта. Улустуң хереглел барааннарын бүдүрүп турар черлериниң удуртукчуларының-биле ужуражымышкын 14 шакта. Дыштанырга кежээзи, танцы дискотеказы чапсарларда паркның шаңналы дээш оюнар 19 шак 30 мин.

Май 17-де Пионерия хүнүнге— «Адаларның алдарының салгакчылары». Уруглар хоорайжыгажынга куклалар шинзи, асфальтыга чуруктар конкурузу 12 шакта. Ногаан театрга уругларның музыка школазының концерти 12 шакта. Кызылдың уран чүүл училищезиниң эстрада музыказының ансамблиниң концерти таңды шөлүнге 12 шакта болур. Спорт шелдеринге пионербол маргылдаалары. Теннис залынга маргылдаа 12 шакта.

ПИОНЕРЛЕР БАЖЫҢЫ

Май 17-де В. Ленин аттыг шөлге мурнакчы отряттар митингизи 10 шакта. «Хүреш» стадионга — пионерияның байыр чедириишкинин 10 шак 30 мин. Паркта сецке судно кылыкчыларының көргүзүүлери 12 шакта. 14 шактан эгелеп каруселдер ажылдаар. Хоорай школаларының бот-тывынгыр уран чүүл көргүзүүлери микрорайонарының агитшөлдеринге 17 шакта эгелээр.

ПАРКТЫҢ НОГААН ТЕАТРЫ

Май 16-да брага кылыкчыларын хөй-иинтир сулгаар. 14 шакта.

Дыштаныр хүн штабы.

АК-ЭРИККЕ МАРГЫЛДААЛАР

Волейболга тыва эки турачыларга турасказаткан маргылдаа Тес-Хемде Ак-Эрик суурга эрткен. Берт-Даг ортумак школазының командазы аңаа бирги черни эзэлээн. «О. Шынаа» болгаш Эрзинде «Нарын» совхозтуң командалары ол маргылдаага база эки ойнаан.

Аңаа 32 моген хүрежин база организастаан.

Д. ТҮМЕН.

спорт

МӨГЕ-БИЛЕ УЖУРАЖЫЛГА

Делегей чергелиг спорт мастери Александр Доржу «Тыва тудуг» трестиң ажыл чымнары болгаш инженер техниктиг ажылдакчыларыбиле ужурашкан. Аңаа трестиң тудугжулары, аныяктар хөйү-биле киришкен.

Александр Доржу улуг спортче канчаар киргенин чурттун, Европаның база делегейниң бирги черни дээш эрткилээн улуг маргылдааларга хүрешкенинин дугайында чыылганнарга делгерецгейбиле солуун кылдыр чугаалап берген. Ол ам бодунуң чоокку үеде спортчу планнарының дугайында база оларга тамыштырган.

Коллектив А. Доржуга ужуражылгага киржип, бодунуң спортчу намдарын тамыштырганы дээш улуу-биле четтиргенин илередип, аңаа моон-даа соңгаар чедиишкинерлиг болурун күзээнээр.

Э. МОНГУШ.

Кызылдың кодээ ажылагый техникуму бот-ооредилге болгаш кирип өөренир салбырларга ийи ай хуусаалыг белеткел курстарынга дыңнакчылар хүлээп алырыв чарлап тур. Оларга 7 болгаш 10 класс дооскан кижилерни хүлээп алыр. Курстар май 5-тен июль 5-ке чедир ажылдаар.

Курстарның төнчүүлүнде дыңнакчылар экзаменнер хужаар, ук экзаменнерни техникумга киргенинин экзаменнери кылдыр саналр.

Белеткел курстарынга хүлээп алырының дугайында билдиришкинниң директорунуң адынга бижинир, аңаа ооредилге дээш 18 рубльди төлээнинин дугайында квитанцияны кожар. Ол акшаны 12055 агар санче, Кызыл хоорайның кайы-даа почта салбырынче шилгээр болур.

Бистиң адресивис: Кызыл хоорай, Ленин кудумчузу. Телефоннар: 2-36-04, 2-55-93, 2-43-09.

ДООЗУКЧУЛАРГА

1987 чылдың май 23-те Эрзин ортумак школазының 50 чылы болуур, юбилейге кээринче школаның доозукчуларын чалап тур.

Школаның администрациязы.

Кызылдың № 2 ортумак школазын 1957 чылда доосканнар-биле ужуражымышкын июнь 6-да, 15 шакта болур.

Чыглыр черн: Ленин кудумчузу № 1. Телефоннары: 2-34-95, 2-45-37.

ТВ

МАЙ 15-ТЕ

БИРГИ ПРОГРАММА
МОСКВАДАН

7.00 — Эртенги гимнастика. Мультфильм. Музыка. 7.30 — «Үе». 8.15 — Г. Свиридов. А. Пушкиниң «Шуурган» деп чогаалынга музыкалыг казаттагалар. 8.50 — «Орук кыдынында оолдар». Уран-чечен телефильм. 3-кү, 4-кү серилары. 10.50— Делегей болган аныяктар. 11.25 — 11.30 — Медээлер. 16.00 — Медээлер. 16.15—Уругларга фильм. «Ногаан борбак арыгныг чаңкыды». П. Бажовтуң «Ногаан шерги» деп чогаалынга. 17.40 — Орус музей. Балеттың Серов. 18.10 — «Еврова бажыңынга тайбың керек». Док. фильмниң баштайгы көргүзүү. 18.40 — «Ынак Төрээн чуртум». Фотоконкурс. 18.45 — Бөгүн делегейде. 19.00 — «Чаа комбайн: үш катап «чок», үш катап «ийе». «Ростсельмаш» заводтуң ылгалыны «Дон-1500» комбайн дугайында. 20.00— «Орук кыдынында оолдар». Уран-чечен телефильм. 4-кү серия. 21.00— «Үе». 21.35 — «Хайдан киринишкин». Док. телефильмниң баштайгы көргүзүү. 22.45 — Бөгүн делегейде. 23.00 — Чдаг-тергеге делегей маргылаалары ЧССР-лер дамчыдылга. 23.20 — 00.55 — «Аккызыл парустар. ВЛКСМ-ниң XX съездизинин делегаттарынга сугга спортчу байырлал.

ИЙИГИ ПРОГРАММА
МОСКВАДАН

8.00 — Эртенги гимнастика. 8.15 — «Черже ээп келгеш». Док. фильмниң баштайгы көргүзүү. 8.35; 9.40 — Музыка. 4 класс. Революциянын ырлары. 9.00—Авамның школазы. 9.30 — «Кандыгыл ол, моогулуг чаашкы?». 10.05 — «Хүндүлүг эштер, инженерлер». Эртем-тайылбырлыг фильм. 10.35; 11.35 — Тоогу. 7 класс. М. В. Ломоносов. 11.00 — 13.10 — Англи дыл. 12.00 — «Чүгле сен». Уран-чечен телефильм. 13.40 — Экран башкыга. Бойлус эртеми. 4 класс. Суг үнүштериниң болгаш дириг амытаннарның хой хевирлии. 14.00 — 14.05 — Медээлер. 18.00 — Медээлер.

КЫЗЫЛДАН

18.10— «Юморина-87». «Кызылчы» клубтуң элчелгиг туралындан дамчыдылга. 18.45 — Киножурнал. 18.55—«Ажык чагаа». Геология болгаш минералогия эртемнериниң кандидазы К.-С. Күжүгет-биле интервью. 19.25 — «Азия товуу». Үндүрүлгелер. Медээлер. «Партия комитеди болгаш эге тургустуунукчуу». «Тыва тудуг» трестиң партком секретары Т. А. Воронцованың чугаазы. «Бистиң хоорайывыс— бистиң бажыңывыс». 19.45 — Медээлер. — 19.55 —Чарлалдар.

МОСКВАДАН

20.00 — «Тамчыктыг удуур, чаштар!». «Кржемилик болгаш Вахмурка». Мультфильм. 20.15 — Эртем-тайылбырлыг фильмниң баштайгы көргүзүү. 20.25 — Чуруккулар литайында рассказтар. В. Горяев. 21.00 — «Үе». 21.35 — 23.10 — «Крымда ийи лугаар». Уран-чечен фильм.

Редактор
В. С. ШАРАВИЙ

агаар

Бөгүн республикага көдүп турар булуттаар, чагбас. Сөңгү чүкче угланышкынның хаттың дүргеин секундада 9—14 метр чедер. Агаарның температуразы 15—20, чамдык черлерге 8—13 градус чылыг болур.

Кызылга онзагай өскерлиишкин болбас, хат кошкак. Агаар дүне 2—4, хүндүс 16—18 градус чылыг болур.

КИНО

МАЙ 15-ТЕ

«НАЙЫРАЛ»: «Кинообзорник» 9.30. «Последняя дорога» 11.00, 13.00, 15.00, 17.00. «Покаяние» 19.00 шактарда.

«КАА-ХЕМ»: «Безымянный замок» 14.00, 16.00, 18.00, 20.00 шактарда.

«ПИОНЕР»: «Тайна двух океанов» 9.00, 12.00. «Подросток и закон» 15.00. «Зорро» 17.20, 20.00 шактарда.

«ВОСТОК»: «Карусель на базарной площади» 14.30, 17.30. «Дальний Восток сегодня и завтра» 16.20 шактарда.

«ЕНИСЕЙ» клуб: «Подросток и закон» 14.30. «Трембита» 18.00, 20.00 шактарда.

«ЧАЙГЫ» клуб: «Легко ли быть молодым?» 15.00, 17.00, 19.00 шактарда.

Адресивис: 667000, Кызыл хоорай, Щетинкин болгаш Кравченко кудумчузу, 3

ШЫН

ТЕЛЕФОННАРЫ:

редакторлуун 2-24-63, редакторлуун ораалакчыларының 2-35-24, 2-23-54 харымсалгалыг секретарының 2-23-35, секретариатының 2-23-35, партийжи амыдырал болгаш үзетпур киллистериниң 2-31-75, пропаганда болгаш совет тургузуг киллистериниң 2-37-13, чагаа киллизиниң 2-41-27, информация киллизиниң 2-20-60, культура киллизиниң 2-23-54, кодээ ажыл-агый киллизиниң 2-21-47, корректорларының 2-27-41, бухгалтериянын 2-12-45, солуун келбейн барганда 2-32-75 телефонче долгаар.

Солуунуң индексизи 54241.
Чыгда 300 катап үнер.
Хемчээли 2 парлалга амаазы.
Тиражы 22108 экз.

Тыва АССР-ниң Ном тизүрер чер. полиграфия болгаш ном савыдының керектериниң талазы-биле күүрүне комитединиң гипографиязы. Кызыл, Щетинкин болгаш Кравченко кудумчузу, бажың № 1

Чагыг № 3505.
ТС—01299.

Бүгү чурттарның пролетарийлери, каттыжыңар!

ШЫН

СЭКП Тыва обкомунуң, Тыва АССР-ниң Дээди Совединиң болгаш Министрлер Чөвүлелиниң органы

№ 114 (13414) | 1987 чылдың май 16, суббота | 1925 чылда үндезилеттингеи | Өртээ 3 копеек

СЭКП ТК-НЫҢ ПОЛИТБЮРОЗУНДА

Чурттуң экономиказын эргелеп башкарарын үдезинибиле эде тургузар талазыбиле СЭКП ТК-ның ээлчеглиг Пленумунга илеткелди болгаш оске-даа документилерни белеткээри-биле хот-башкан айтырыгларны СЭКП ТК-ның Политбюрозу май 14-те болган хуралынга чугаалажып көрген.

ССРЭ-ниң күрүне бүдүрүлгезиниң (каттыжышкынының) дугайында Хоойлуның төлевилелиин бүгү улустуң чугаалажыш көргенинден түңнеделериниң дугайында айтырыгны Политбюро чугаалажып көрген. Төлевилел совет кижилериниң ханы сонуургадын болган чүүлдүгүнүшкүнүн болдырган деп күрелга демделээн. Долу бот-оруглагарыглаже болган ботташалалыышкыне шилчилге, бүдүрүлгелериниң бот-тускай-лацын болган харыысалгалыын, бедидерни, бүдүрүлгелерниң социалистиг бот-эргелелдиг боттанырын чорудары шилээш төлевилелдиң ындыг чүүлдери онза детяимчени алган.

Ажыл-агый чорударының чаа методтарынче шилчиирибиле болгаш демократияның халбарып турары-биле холбаштыр күш-ажылды болгаш социал хөгжүлдени эргелеп башкарарының системазын эде тургузарының хол угланнышкынарының дугайында саналдарны СЭКП-ниң XXVII съездизиниң айтыышкынарынга дүүштүр чугаалажып көрген. Күрүне бүдүрүлгезиниң (каттыжышкынының) дугайында ССРЭ-ниң Хоойлуазуның төлевилелиниң чүүлдериниң үндезиниго социал айтырыглары шинтпирлэринге күш-ажылчы коллективтериң эргелеринде халбаргының барымдаалап, чедир ажылдан кылдыңган Хоойлу төлевилелии СЭКП ТК-ның эвлеглиг Пленумунга чугаалажып көрүп болган ону ССРЭ-ниң Дээди Совединге көрүү-биле кирерии чүүлдүг деп корген.

Ажыл-агый чорударының чаа методтарынче шилчиирибиле болгаш демократияның халбарып турары-биле холбаштыр күш-ажылды болгаш социал хөгжүлдени эргелеп башкарарының системазын эде тургузарының хол угланнышкынарының дугайында саналдарны СЭКП-ниң XXVII съездизиниң айтыышкынарынга дүүштүр чугаалажып көрген. Күрүне бүдүрүлгезиниң (каттыжышкынының) дугайында ССРЭ-ниң Хоойлуазуның төлевилелиниң чүүлдериниң үндезиниго социал айтырыглары шинтпирлэринге күш-ажылчы коллективтериң эргелеринде халбаргының барымдаалап, чедир ажылдан кылдыңган Хоойлу төлевилелии СЭКП ТК-ның эвлеглиг Пленумунга чугаалажып көрүп болган ону ССРЭ-ниң Дээди Совединге көрүү-биле кирерии чүүлдүг деп корген.

Күш-ажылдың ажыктыын ес. түрер болгаш ооң төлевириниң идиг бээр ролюн күштелдирер, совет бижилериниң амыдыралы байдалын эмнилериниче улаанган социал хемчеглериниң дээштиин бедидер талазы-биле хемчеглерни төлевилеп тургускан.

Күш-ажыл, ооң төлевириниң, пенсия хандырылгазының болгаш социал хөгжүлдениң талазы-биле идепкейлиг күрүне политиказын чорудары дээш ССРЭ-ниң Күш-ажыл талазы-биле күрүне комитединиң ролюнуң болгаш харыысалгалыын чаа соруглаларга дүүштүр өзүп турарын айтыган.

М. С. Горбачевтуң Т. Живков-биле ужуражышкынының түңнелдерин чугаалажып көрген болгаш чүүлдүг деп корген. Акы-дүүмалышкы ыйы партияның болгаш чурттуң кады ажылдажылгазы чедиишкинниг хөгжүп тускай шинтпирлерни хүлээп алган.

КҮШ-АЖЫЛЧЫ МЕДЭЭЛЕР

МУРНАКЧЫ ХОЙЖУ

Чалаатының Куйлуг-Дагда кыштаг бар. Аңаа баарга, ында ылаңгыа ажыл-ишчи кижи чурттап турар-дыр дээрэн каракка кескү. Кыштагның девискээринде коржейин, инек одээн болуп, одалгага хереглээри-биле чыыш кааш, кажаанның ишти арыг-сиглиг.

Кыштагның эзэни Торлук Васильевич Маадыр дээр. Ол Өвүр районнуң «Ак-Чыраа» совхозунуң Чалаату хойжу бригадазының мурнакчы хойжузу.

— Ол аныяк коммунист. Хойжулаала ол чыл ажа берген. Ол үениң дургузунда аныяк хойжу хой маадыторээн совхозунга өстүрүп берген.

Бо чылын Өвүрге ыыш берге-даа болза, торээн 312 хоюндан 314 хуригнинм мендии ап, доруктуруп турар. Хой бүрүзүнден 1.7 кг дүк кыргыш алыр деэн хүлээлгезим од ажыр алырын аазаап.

Н. ДАМДЫН.

КЫЗЫЛ ТУКТУГ КОЛЛЕКТИВ

Чадаанада № 2 АКМК тудуг организацияларының арагында чарышка бирги кварталдың дүүцели-биле тиилекчи болгаш, РАУК чөвүдели шилчиир кызыл тугун чаалап алган.

Коллектив планга немей 26 муң рубльдиң тудуг-монтаж ажылдарын киллган.

Апрель айның керээлиг ажылдарын 10 муң рубльге, боттарының күжү-биле кылыр ажылдарны 12 муң рубльге ажыр боттандырган. Чедиишкинии бижилгаар дээш тудугчулар күжениишкининг ажылдап турарлар.

В. ХОВАЛЫГ.

НОГААЖЫЛАРДА

Барыын-Хемчикте «Бардык» совхозтуң ногаажылар бригадазы ийи чыл бурунгаар бот-орулга-чарылгалыг аргаже киргеш, чыл бүрүде эвээш эвес продукцияны будүрүп келген.

Улуг Октябрьның юбилейлиг чылында ногаажылар инитизи-биле 90 гектар шөлге ашы-аңгы ногаларны өстүрөрлер. Ооң иштинде 54 га черге капустаны, 11 гектарга огурецти, 7 га черге помидорну, морковьту болгаш ооң-даа өске түүлдерни тарыылар.

Бригадаза кижи бүрүзү онаашкан ажылынга ак сеткилдиг болуп, ажылдың шынарыиче кол кичээнгейни угландырып турар. Дүржулгалыг ажылчыннар Виктор болгаш Клара Күржуулар базе ооң-даа өскелериниң дүржулгазын аныктар өөренип ап турар.

Күскү ногаа дүжүдүн организастыг садары-биле совхозтуң ногаажылары чаа магазинни ажылдарын планнаан.

С. ДОПЧУТ-ООЛ.

МОСКВАДА ЧОРУП ТУРАРЫ

Совет чазактың чалаапы-биле Франциянның Премьер-министри Ж. Ширак албанның аяш-чорууп кылып, май 14-те Москвада чедип келген.

Аэродромга ону СЭКП ТК-ның Политбюро кежигүнү, ССРЭ-ниң Министрлер Чөвүлелиниң Даргазы Н. И. Рыжков, СЭКП ТК-ның Политбюро кежигүнү, ССРЭ-ниң дашпыкы херектер министри Э. А. Шеварднадзе, албанның оске-даа кижилери утхуп алган.

• • •

Ол-ла хүн Кремльге Н. И. Рыжков болгаш Ж. Ширактың арагында чугаалажыышкынынар эгелээн.

Европада болгаш делегейде байдалдың хөгжүдезинге дүүштүр амгы болгаш келир үеде совет-француз кадыажылдажылганың дугайында дорт ажык, бот-боттарының туруштарын эки билип алырынче, чүүлдүң байдалынга саналгаал солчулгаан болгаш. Ону улам ыыап хегжүдеря совет болгаш француз улустарының эргежыктарынга дүжүп, бүүрелиилгени улгаттырарынга, делегейниң дүшкүүрлүг чорууның чавырлыышкының болгаш доктаамал чорукту быыкгыларынга ажыктыг болдур деп ийи тала чөпшөрешкен.

Чугаалажышкынынар үргүлчүдээр.

• • •

ССРЭ-ниң чазааның өмүмээзинден Франциянын Премьер-министрине алдар болдурун, Кремльге дүштеки шайлалга эртирген. Найыралдыг байлалга эртиен дүштеки шайлалтага Н. И. Рыжков болгаш Ж. Ширак чүве чугаалаанар. оларны улуг кичээнгей-биле дыцнаан болгаш адыш-часкаашкынынарыбиле уткаан.

(СЭТА).

Июнь 21 — Соңгулдалар хүну

БАЗА КАТАП ДЕПШИТТИРГЕН

«Чыраа-Бажы» совхозтуң Шын-Бажы сүт-бараан фермазының кызыл-булуңуна депутатка кандидаттың депшидилге хуралынга коллектив кежигүнери бүрүн чыыглаанар. Аңаа кодээ Совет күүскомунуң секретары Зинаида Өнер-оловна Ооржак киржип, сес алгаш, бо чылын болуп эртер соңгулдаларының онзагайын демделээн. Ооң ыңгыда амгы үеле улус депутаттарының бүрүн эргелери доостуруп, июнь 21-де бистиң республиканың ажылчы чону соңгулда участоктарынга кээп. Коммунистерниң болгаш партия кежигүнү эвестериниң бүзүлбес блогунуң төлептиг кандидаттары дээш боттарының бадылаашкынарын бээрни ол тайылбырлаан.

Ол ажыл-агыйның ишчилериниден Советтеге бүгү тала-биле ий-не төлептир, шилиттингеи кижилерни депутатка кандидат кылыр депшиткилээн. Кодээ Советке депутатка кандидат кылыр 27 кижини депшидер ужурлуг. Амгы хүнинерде 22 кижини депшиткеп. Район Совединге депутатка кандидат кылыр беш кижи депшитирлеп. Арткан үжүн ам депшидер деп чугаалаан.

Округтарлап мурнунда депутат чорааш эштер чоннуң бүзүрелии ак сеткилдиг күүселип, оларның хүндүлелии чаалап алганнар эвээш эвес Ындыгларыны чоп үнелеп, база катап бүзүрелии илередип, депутатка кандидат кылыр депшидин турары таваарылга эвес. Чижээлээрге, сүт-бараан фермазынга болгаш депшидилгеге сударда ясли-сад эргелекчизи, кодээ Совет күүскомунуң даргазының штаттан дашкаар оралакчызы Ленмаа Аракчаевна Куларны мичаар депшидирин дөрт кижи саналдаан. Ферма эргелекчизи Д. Ооржак, сааңчы О. С. Монгуш, инек кадарчызы К. Хомушку, учетчик Р. Кара-Сал олар саналдарынга район Совединге депутатка кандидат кылыр ону депшидерн черле чоптуг дээрэни чугаалаан, ооң кандыг-даа даалгалар бээрге ынап-ла күүсседир, ажыл-ижиниге харысалгалыын демделээн. Ыынчангаш боду СЭКП кежигүнү кижи-дир, бистиң фермаңың ажыл-ижиниң сегиделиниге дөрт кирижилгелиг болдур боор деп бүзүрелии илереткеннер. Оларның саналдаан кандидатуразын коллектив кежигүннери бир демнинг хол көдүрүп бадылаанар.

БҮРҮН ДЕТКЭЭН

ХАНДАГАЙТЫ. Районда депутатка кандидаттар депшидилгези организастыг байдалда эртип турар. Депшиттирген депутатка кандидаттарының хой иезии — ажыл-бүрү адырыңың ий-не төлептинг күш-ажылчы ишчилери. Ол-ла черде райпо ажылдакчылары Хандагайты кодээ Совединге депутатка кандидат кылдыр повар Сама Сарыг-ооловна Монгушту депшидирин саналдаанар. С. С. Монгуш бодунуң онаашкан болгаш хой-ниити ажылдарынга кызымак. Коллективтиң кадыгы-даа даскаан ажылдарын ак сеткилдиг күүседип чаңчыккан. Ыынчангаш ол эш-оорүнүң бүзүреглиге төлептир деп санал бергеннер үнелээн. Коллектив кежигүннери ону депшидирин бүрүн деткээнер.

Хлеб быжырар наиг цехке кире бердинвс. ында ийи кижи ажылдаан тур. Наталья Сарыг-ооловна Ондарның эвл. чээ ол хүнде кылыр үлүүн ажыр күүсеткен деп мындыг болду.

Бо пекарияның ажылында бергелер база бар. Хлеб быжырар суугуларны мяш-биле одаар. Аңаа хой мяш кирер. Бажың даштында элээн каш кижи хирээлээн мяш чарган турдулар. Хой мяш одаарындан артык чаргалдар үнүп турар.

Ынчалза-даа оларның бижырган хлеви совхозтуң хажыра

ПАРТИЙЖИ АМЫДЫРАЛ: идеология ажылының дуржулгазындан

ПОЛИТХҮННҮ ЭРТТИРГЕШ...

СЭКП-ниң XXVII съездизиниң негелдезинге дүүштүр, эде тургустунуушкунну ёзулуг-ла ажыл-херекчи, партийзи принципиалдыг ёзу-биле чорударынга идеологтуг киживидилге ажылы кескү черии эзлеп турар. Амгы үеде эде тургустунуушкун чүгле ажыл-агыйларда, бүдүрүлгелерде, организациларда эвес, харын кижилериң угаан-медерелинде, сагыш-сеткилинде, моозу-шынарында илереттинип турар.

Ажылчы чонуң бот-идепкейни кедүрер, ажыл-агыйны эртемге үндезилеп удуртуп башкарырынга, четпестерни дарый шиитпирлээрде, үениң чугула болуушкуннарын чонга дүргеп дыңнадып чедирериниге лекция пропагандазыныц болгаш чаагыс аай политхүннериниң ролю улуг.

СЭКП обкому «Лекция пропагандазыны болгаш чаагыс аай политхүннерии эрттирерин улам сайзырадгайжыдар талазы-биле хемчеглер дугайында» доктаалды хүлээп алган. Ооң негелдезинге дүүштүр ийи политхүнү районга эрттирдинис. Моон мурнунда политхүнүү эрттирерде чамдык четпестер турган. Ол хүннеринде болбас, район төвүнге кандыг-бир хураалар азы оске-даа чылдагааннар-биле сонгаарладыр тавармылгалар тургап. Февральдан эгелеш чаа негелде ёзугаар политхүннүү ай санында дөрт дугаар четвергде эрттирип, ынчан районга кандыг-даа хемчеглерни планнавайн турар бис. Бистер политхүнге киржир харысалгалыг ажылдакчыларны колдуунда партия райкомунуң илеткелчилер бөлүүнден ап турарывыс чаңчыл апарган.

Политхүнче үнер бөлүктерни хувааган соонда оларны партия райкомунуң бирги секретарынга чыып, кызыр үжүрлуг ажылдарның талазы-биле тодаргай сорулгаларны салып турар.

Политхүн — партия, совет болгаш ажыл-агый удуртукчуларының ажылчы чон-биле, күш-ажылчы коллективтер-биле политиктиг харылзаазының баш бир хевири болур. Ол хүнеерде «Билиг» шиитилелиниң чамдык лекторлары, партия райкомунуң бадыткан кааны түскай планын ёзугаар тус-тус коллективтерде политхүннүң темазынга дүүшкен лекцияларны номчуп, чонуң салган айтырыгларынга харыылаарыны берип турар.

Чаа чегелде ёзугаар чаңгыс аай политхүннериниң тематиказын партия райкомнары боттары ажылдап кылырга хэзэтинг болгаш шынарлыг деп кергени ынчугшын. Мону шагда-ла ынчаар кылыр турган.

Бистиң районга март айда политхүнге Улуг Октябрьның 70 чыл ооңга уткуштур совет удуска СЭКП ТК-ниң Кыйгырыын таныштырган. Байырлалга күш-ажылчы чедишкинмерлиг ужуражыр талазы-биле тодаргай сорулгаларны лекторлар коллективтерге чугаалаан. Ооң-биле чергелештир СЭКП ТК-ның «Октябрьның социалистиг Улуг революциязының 70 чылынга белеткел дугайында» доктаалын база таныштырган.

О. Шыныаже үнер бөлүкке партия райкомунуң ийиги секретары К. Л Лапчаа, Хомушку Чүргүй-оол аттыг совхозка райкүүском даргазы У. И. Успун, «Чодураа» совхозка партия райкомунуң бирги секретары С. С. Куулар, «Кызыгаар» совхозка райониуң улусчу контроль комитединиң даргазы Д. Ш. Хертек болгаш оске-даа удуртукчу эштер киришкен.

Политхүнге чүгле Кыйгырыгны таныштырып көөр эвес, ажыл-ишчи коллективтериниң ай, квартал планын канчаар күүседип турарыл, оларның мурнунда кандыг сорулгалар салдазын турарын, юбилейге уткуштур социалистиг хүлээлгелерни күүседип болуруунуң талазы-биле чон-биле ажык чүтаанның байдалынга эрттиргенин ужуражмышкын үезинде турғустунуп келген айтырыгларны ол-ла чергеге шиитпирлээрэ арганы берген.

«Кызыгаар» совхозка эрткен политхүнге киришкен райониуң контроль комитединиң даргазы Д. Ш. Хертек, партия райкомуунуң чанында парткомиссия даргазы М. М. Майдыр, райкүүскомуңуң иштики херектер килдизиниң начальныгы В. Х. Саая, РАУК ажылдакчыларының профзиилел райкомуңуң даргазы В. Н. Кызыл-оол күш-ажылчы коллективтер-биле, ажылчыннар, малчыннар-биле ужуражканының соолунде, кежээ чонуң сонуургаан айтырыгларының талазы-биле харыы кежээнни эрттиргенин эки болган. Бо совхозка эрткен политхүн бодунуң мурнунда салдынган сорулгазын чедип алган.

Хомушку Чүргүй-оол аттыг совхоз Улуг Октябрьның 70 чыл ооңда он ийиги бештиң ийиги чылының планыңг онаалдазын күүседир деп белитиген социалистиг хүлээлгени алган, райониуң бүгү күш-ажылчы коллективтерин күйгырган мурнакчы ажыл-агый.

Политхүннүң киржикчилери совхозтуң ажыл-ишчилери-биле ужуражып, социалистиг хүлээлгелерин канчаар күүседип турарын сонгуургаан. Ол-ла совхозтуң Ортең сүт-бараан фермазының саанчылары юбилей хүнүнде боттарынга алган социалистиг хүлээлгезин күүседирин хүлээнгеш, бедик кодурүүшкүнүүр ажылдап турар. Ынчалза-даа коллективтиң кежигүннериниң мурнунда шиитпирлеттинмейн турар айтырыглар ам-даа хөй. Чүл дээрге ферма бо чылын суур чанында чаа инек кажаазынче көжер деп турар. А саанчыларның чүрттаар бажыңнарының дугайында айтырыг ам-даа чедир шиитпирлеттинмейн турар. Ону дарый шиитпирлээри совхозтуң дирекциязындан болгаш районнуң агроүлетпүр катыжышкынынган дорт хамаарыжыр.

«О. Шынаа» совхозка болуп эрткен политхүнүүң удуртукчулары № 4 хойжу бригаданың малчыннарыбиле ужуражкан. Ол совхоз район төвүнден 100 км черде ырак турар болганындан чамдык организациялардың малчыннарыны хандырып турарының талазы-биле негелде-хомудалы улуг болган. Автомагазиннерде барааннарның ассортиментизин кызыы, сушки, сухари сатпайн турар. Малчыннар кыш, чай чок өгледе чүрттап чоруур. Өгледи доктаамал септеселинии чугула. Ынчалза-даа аңаа хереглээр брезент, кидис сөөлгү чылдарда магазиннерге шуут үнметтээн, үнзе-даа ону эът, саржетта садар деп чылдагаанган турун бээр тварылгалар хөй. Районнуң амыдырал хандырылга бүдүрүлге эргелели малчыннарның ховар ажылчызы болуп турар.

Ниитизи-биле ол политхүнге район удуртукчуларының адынга 17 айтырыгны тургускан. Оларның 9-ун ол-ла черлерине шиитпирлээн. Чамдык айтырыгларны даравазында политхүнге харыылап бээри кердүнгеп. Чамдыктарының хуусаазы узап, шиитпирлээри берге-даа айтырыглар бар.

Партия райкомуу чонуң негелдерии, айтырыгларын шиитпирлээр хемчеглерни ажылдап кылгаш, ооң күүселдезин доктаамал контрольга алган. Оларның харыыларын улуска дыңнадып, түңнелии үндүрүп турары чаңчыл болган.

Политхүнге партия райкомунуң илеткелчилер бөлүүнден анчада, чамдык удуртукчуларны киириштирип турарын чедип алган бис. Ооң түңнелиинде удуртукчулар бодунуң коллективиниң канчаар ажылдап турарыл, чүнү чедир кылбайн турарын чон-биле ужуражып тургап, билип ап турар. Кедизинде ол частырыгларны эдип алырынга ол дузалаар.

СЭКП ТК-ның январь (1987 ч.) Пленумунуң хүлээп алган доктаалында идеология ажылының дээштиг чоруун чедип алырын онзалап айыткан. Ооң негелдезинге дүүштүр лекция пропагандазын болгаш политхүннерии үениң негелдезинге дүүштүр эде тургузуп, оңу ажыл-херек-биле холбап тургаш, дээштиг чоруун чедип ап, планныг онаалдаларын хуусаа бетинде күүседири бистиң мурнувуста салдының турар кол сорулгавыс ол.

С. ХЕРТЕК,
СЭКП Тес-Хем райкомунуң пропаганда болгаш агитация килдизиниң эргелекчизи.

БЫЗАА АЖААКЧЫЗЫ

Мал ажылының хоочуннары «Ооң» совхозта эвээш эвес. Олар эде тургустунуушкунче кирип, боттарының күш-ажылын үениң негелдезинге дүүштүр тургузар дээш бөгүн ажылдап турар. Ынчыларының бирээзи — Чаловка сүт-бараан фермазында бызаа ажаакчызы Семиспей Ивановна Седеп.

Хоочунның азыралында бир ай чедир назылыг 45 бызаа бар. Ооң ажаан өстүрүп турары чаш мал хонук санында-ла немелде деңнии ап, эки доругун орар.

—Бо фермада үжен бир чыл ажылдап тур мен. Ооң иштинде чэрби чыл дургузунда бызаа ажаакчылап келдим—деп, ол биске чугаалады.

С. Н. Седеп Улуг Октябрьның 70 чыл ооң төлептиг уткууру-биле бедиктеп социалистиг хүлээлгезин ап, бызаа ажаакчыларының социалистиг чарыжынга идепкейлиг киржип турар.

ЧУРУКТА: бызаа ажаакчызы С. Седеп.

М. КАЛЧАННЫҢ фотозу.

ХОЙЖУНУҢ БОДАЛЫ

Өвүр районуң «Ак-Чыраа» совхозтуң малчыны Эрелчин Кутузов Ирбитей хемниң адыры Тээлиниң Саглак-Дыттың кадыр-кадыр каттарында совхозтуң 481 иттерии кадарып турар. Эрткен чылын Эрелчин Кутузов. 375 иттерии күргүнеге дужаагаң. Бир баштың ортумак деңзизи 55 кг болган. Ирт бүрүзүнден 2.4 кг дүктү кыргаан.

Малчыннарның боттарындаа, совхоз ажылчыннарындаа ниитиниң малынга быжыг чем-суурну четчири-биле белеткээн. Күүү-күштүг машина-техника-биле ыракузак черлерден малдың чемин четчири-биле сөөртүп ажээр-дир деп, малчын хөөреп олурар. «Тайга черним ёзулуг-ла малчыны бо-дур» дээн бодалга азы карак, мындыг кежээ кижи чаңгыс-даа бавты кайын хорадыр бо деп бодап олурумда, ол чугаазын уламчылады:

— Кандыг-даа амытан назыңан кырыыр, аарыыр-аржыыр болгай. Ынчангаш аныактарны мал ажылынга хаара тудар болза экн. Бо айтырыг талазы-биле ажыл-агыйның удуртукчулары дарый хемчег алыр болза эки боор. Мээң бир хөрээм ойүп чоруур чүве бо кайын —деп, ол чугаазын доозу.

Малчының дүүредип чоруур айтырыг номчуг шын. Бистиң бо «Ак-Чыраа» совхозта аныак малчыннар эвээш. Комсомол райкомунуң ажылдакчылары аныяктарны мал ажылынче чоруудар талазы-биле дуза көргүзээр боор деп идеген артым.

Н. ДАМДЫН.

ЧАА ТЕПЛИЦАЛАР

«Улуг-Хая» совхозтуң Көк-Чыраага турган иогаа теплицазыны тайга суу үрегээжин-биле совхозтуң дирекциязы чаа теплицаны Хаймыракан суурнуң чоогунга тузаарын шиитпирлээн. Ону ап-ярлы айдан эгелеп тудкан. Ында он-он кижи составтыг ийи бригада дөрт теплицаны тухарынга үлүг-хуузун киирип турар. Теплицаларының ажыглаар шөлү 2160 дөрбелчин метр.

Теплицаларны ажыглаарга киирер ээзи бригадир Н. Конгаа, прораб С. Ооржак олар төлевилел ёзугаар тудугжуларга айтып берип, чагыларын онгарларын каскаш ам кырын пленка-биле шыва берген. Тудугжулардан Б. Ума, Б. Дүжүү, В. Шымыран болгаш өскелер-даа хүн нормазын ажыр күүсеңнип, кыска хуусаала доозар дээш кымыманнай ажылдап тура.

Рассаданы олурткуруу-биле чемнигчилергеи теп эгелээн. Помидорнуң рассадазы белеп. Теплицага огурецти болгаш кок кулчаны база тарыыр.

Совхозтин суггарылга системазының чанында тутқан ол теплица хогаа ажаакчыларынга кончуг тааржымчалыг. Узаавас хову ажылдакчылары болгаш совхозтуң ажылчыннары чаа теплицаларга өстүрген ногаанны чемге ажыглап эгелей боорлер.

Д. ЛОПСАН.

ХАРЫЛЗАЖЫРЫ БЕРГЕДЕЙ БЕРБЕС БЕ?

Бо чагаанның эгезин номчупкаш, кайда мындыг чүве ирги деп бодай бээрин магат чок боор, момчукчу! Ыраккы Тожуңун Адыр-Кежиг суурда орук харылзаазын бергедээр дей берген болбазыңаве.

Орук харылзаа айтырыны амыдыралдың база бир кол өзек айтырыы болуруи бистериниң кайывыс-даа эки билир. Тожу районуңун төвү Тоора-Хем суур-биле Адыр-Кежиг суурнуң аразында орукту чон аргыжар кылдыр кылганы эки-де-дир ийиги харын. Ынчалза-даа орук багай боорга кыминдаа сеткилиите таврышпас.

Адыр-Кежигже киреред хем эрии-биле эртер чер бар. Чылдың-на хем үерлеп эгелей бээрге, суг эриите элдп үрегеп турар. Ол ам мырылганың планын долу күүсеңнип чадаан.

Суггатка эң негелделиг культуралар— кукуруза, картофель чедир суггартынмайн келген. Оларның дүжүдү чаңыс болгаш дески эвес боон артпышаан. Кукурузаның ногаан массазы планнаттынган хемчээлиниге чедир үгле 1984 биле 1986 чылдарда алдынган, оске чылдарда чедир алдынмаан. Картофельдин планнаттынып турган дүжүдү чаңгыс-даа катап алдынмаан, суггаттыг гектар бүрүзүнден 30-деи 70 чедир центнер болгулаап турган.

Эрткен чылдың суггат сезону канчаар эрткении дээрге мындыг: часкы суггат кергээлерде кирген шөлдериниң 90 хуузунга—3983 га черге чоруттунган, бир дугаарғы чайгы суггарылга 56,7 хуузга, ийи дугаарғы чайгы суггарылга — 33 хуузга, а үшкүзү үгле 8,2 хуузга күүсеттингеп. Ийиги, үшкү чайгы суггарылгалар чаңгыс чылдыг сигеннерге, кукурузага, картофельге чоруттунмаан.

Суггаттың чедир кылдынмаанын чылдың чаъскыр болгани-биле каттыжышкынының удуртукчулары тайылбырлаар хөөнүүг. Бир эвес ыыдыг болза бир гектар суггаттыг черден алдынган тараа үгле 14—15 центнер болуп, планнаттынганы 17—20 центнерге үгле четпээнил? Доваракта кайы хире шык сигеннии хынаарда хөрзүнүүң лабораторлуг анализи үргүлчү четчези-биле кылдынмайн тургап, анализтер чорударынга совхозтар агрономнары киришпейн тургап, анализтериң түңнелдерии совхозтар ой-шаанда база албайн тургап.

Чогум суггарылганы каттыжышкын кандыг арга-биле чорудуп турарыл? Ниити чоруп турар суггарылганың үгле 10—11 хуузу механизастаттынган. Кара чаңгыс механизастыг суггат отряды 5 ийи чалгынныг болгаш 13 ырадыр бүлүгүртүр чаъсталдырар машиналардан тургустунган, үгле «Барлык» болгаш «Шекпээр» совхозтарның суггаттыг шөлдериниң чамдыкызында ажылдап, муң га четпес черии суггадын харылап турар. Чаъсталдырар машиналарның бүдүрүкчүлүү кузу, үгле чаңгыс вэлчегле ажылап турар. Эрткен беш чылдың дүргүзүнда бир машинаның сезонда суггарган шөлү 160 га болган. Эрткен 1986 чылдың отчёдун бүүгаар ортумаа-биле 15 машина ажылдап турган, бирээзинде сезон дүргүзүнда 69 га черии суггадыгга 19 машинаэлчег ажылдаан боон турар.

Ол-ла совхозтарның артқан шөлдерии болгаш «Хемчик», «Дон-Терезин» совхозтарның шупту суггаттыг шөлдерии каттыжышкын хол-биле суггартырып турар. Мындыг байдал чыл-чылы-биле туруп турган, механизастыг суггаттың хемчээли есиейн келген, өстүрер дугайында чугаалар-даа чорбайн келген.

Хол-биле суггат чорудар каттыжышкында 5 суггат участогу тургустунган. Ол участоктарга 40 хире звено тургустунуп турар. Суггатчылар совхозтардан келген кижилер. Моон алган көөрге, каттыжышкынының боттандырып турары суггаттың 90 ажыг хуузу совхозтарның боттарының чорудуп турары суггаттан ылгалбайн турар. Харын-даа чамдык совхозтар, суггат ажылынче ажылчынарның чамдыкызын чардынгырарындан аңгыда, суггатчыларның чемненилгезин организастаар, оларны бодунун автотранспорту-биле сөөртүр. арых, сумун тыртырарынга бодунуң техниказын ачылдыр чоруктарга таваржып келген. Чижээлзэрге, «Хемчик» совхоз чылдың-на каттыжышкынга техниказын 5—6 муң рубльге ачылдып турган. Ол-ла совхозтуң специалистериниң санаа көргенин биле алырга, боттарының күжү-биле чоруткан суггат-гектар бүрүзүнүң бот-өртээ 4 рубль хире боон турар. Ынчангаш бо чылын ол совхоз каттыжышкыдан үнүп, кергээ чарбайн барган. Ооң чылхагааны үгле суггаттың механизацила чогу, суггат ажылында мурнакчы аргаларны ажыглаттынмайн турары. бригада кергээни ёзугаар ажылдап турар хову ажылдакчыларының оске организациянның киржиргезинге тура чогу боон турар.

Каттыжышкының чоруткаңы бир суггат-гектарның бот-өртээ чингевейн, харында ёзуп турар. Он бирги беш чылдың үеинде 17-деи 21,7 рубль хире турган болза 1986 чылда 26 рубль апарган. Бот-өртектиң струк. туразында автотранспортка, ниити ажыл-агыйга, ниити бүдүрүлгеге хамаарыг чарыгдалларның үлүү улуг. Олар сөөлгү дөрт чыл иштинде 10—14 хуузу эзлеп турганындан 20—24 хуу чедир оскей, ниити хемчээлдери ажыл төлевириниң болгаш амортизациязының хемчээлдери-биле деңнежи берген.

Суггарылга четкилериниң ажаан, септээр ажылдарын чоруудуп турары даэш каттыжышкын совхозтарындаа ай санында керээ ёзугаар докгаатгынган түңнерии шиититтирип ап турар. Херек кырында мындыг ажылдарны чоруудуп турар 2 звено бар, олар ол сорулгазын долузубиле күүсеттейн келген. Бугаларр доозазы аштаттынмайн, сигеии кестинмейн турар, оларның үнары бок үнүштер тарадыкчылары боон турар.

Каттыжышкының ажылхерээ, оон түңнелдери-биле, районда агрономнарның, гидротехниктериниң болгаш оске-даа совхозтар специалистериниң санаа-онаары-биле танажын көөрге, ук организацияа сорулгазын чедип албаан, суггат технологизазы сайзыраваан, мелиорастаан черлериниң ажыглалының ажыктыг кескү бедиизин деп чүве илереп турар. Каттыжышкының ажыл-чоруудулгазы оңга шин-биле артып кавр. суггаттың депшилгелиг аргалары шингээттинмес, калбарбас чүве болза, оон ажыы эвээш, совхозтарга артык звено апаар дугайында бодалдар чөптүг.

Хынаалдының түңнелдеринбиле республиканың Улусчу контроль комитеди танажын көргеш, ук айтырыгны ханы шиичилел көрүп, чогуур түңнелдер үндүрери, четпестерни азерн-биле Тыва АССР-ниң Мелиорацня болгаш суг ажыл-агыйының министерствозунче шилчиткен.

М. СОДУНАМ.
Тыва АССР-ниң Улусчу контроль комитединиң инспектору.

КӨРГҮЗҮГЛЕР КУДУ

Чоозта чаа Чөөн-Хемчик районда хой ажылдыг «Чыраа-Бажы» совхозтуң хойжуларының кураалы совхоз төвүнге болуп эрткен. Аңаа бирги кварталдың түүнделе чугаалашкан. Илеткелди кол зоотехник К. К. Кара-Сал кыларн. Ооң алырга совхозта ниитизи-биле бо чылдың эгезинде 17068 баш хой, оон иштинде 9831 баш төрүүр хой саналтынып турар. Амгы үеде 7452 хой төрээн, 7100 хураган онча-меңнеп. Төрүүр 100 хойга онаалтыр 72 хураган алдынган. 1986 чылда 100 хойга онаалтыр 78 хураган камгалап алдынган турган.

Бо юбилейниг чылда совхозтуң мал ажылдакчыларының мурнунда улуг сорулгалар салдынган. Күрүвеге 480 тонна эът тн, 680 тонна сүттү болгаш 23 тонна арыг дүктү салар. Чыл тоңчүүнде хойнуң баш санын 19000 баш чедирери планнаттынган.

Эрткен күш малчыннарга дыка таварымчалыг болган. Хар чугга, соок дыңзыг эвес, мал чемининң күралавыры совхозта четчири-биле бар. Совхозта 3 хойжу бригадазал Ак-Хая хойжу бригадазы мурнуку чылдарда-даа, бо чылдың бирги кварталында-даа чүгээр көргүзүүнү чедип ап келген. Амгы үеде бо хойжу бригада 100 хөйге онаалтыр 77 хураганны камгалап алган. Улуг-Ховуңуу — 72, Дагыр-Шеминиин — 67 хураган. Ак-Хая хойжу бригадазының хойжулары Калдаа-оол Сарыглар төрүүр 100 хойга онаалтыр 100. Чечек Монгуш 93, Оюйты Куулар 91 хураганны бо хүннерде камгалап алган. социалистиг чарыштың тиилекчилери болганнар. Олар-белчиир-даа, кажаа-хораа-даа устүлге малчыннар-биле малгалар чүвеи чок, бир эмеей хандыр тыгнан туруп турда, ножа-ында коданнарда чамдык малчыннарның көргүзүлери чүге куду болганыл? Оон чылдагааны үгле оларның бот-харыысалгазының чавызында. Делгер-оол Сундар 100 хойга онаалтыр үгле 60, Бопуулай Монгуш 59 хураган алган. Делгер-оол Онларның коданнылаан бо чылын төрүттүүнген 40 чаш хураган олуп хоорай. Дагыр-Шеми хойжу бригадазындан Лодуй-оол Достайган 100-тен 52 хураган алган, 54 чаш хураган олген. Сомай-оол Сарыгдардан 48, Орлан-оол Кулдардан 50 хураганнар алган. Ниитизи-биле совхозта чаген шээр малдың саны ышырыбайн турар. 1986 чылдың бирги кварталында 299 хой олген турган болза, а 1987 чылда ол сан 586 четкен.

Амгы үеде 2120 хой кызыр деп отчётта турар, азы хураган бербээнинден совхоз 4706 рубль когаралдыг болган. Бо дээрге бир хойжу бригаданың айда алыр шалыңы-дыр. Чыраа-Бажы салбырының төрүүр хоюнуң 18 хуузу кызыр болган. Бир четпес чүве болза аныяк кыс малдың ажаалда, хайгаралыкче киичээнгей салбайн турарында. Совхозта малдың үкселажмыдыгазы дыка багай. Бир дугаар төрүп турар хойларга 1986 чылда классташкын чоруттунмаан, ол хамаанчок чүзүн айны-биле безин үстүнмээн. Сакман аргазының технологизазы сагывайн турар.

Совхоз 1986 чылда мал бажы өстүрериниң планын шээр малды 1500, а бода малды 71 башка чедир хүүсеттээн.

Ниитиниң малын самчыдап төтчегдээр чоруктар амдаа бар болуп артпышаан. Чаа чижек. 1987 чылдың апрель айда ырлээкп болза инек кадарчызы Сурталай-оол Монгуштан 15 инек, хамаи ажаакчызы Саарак Монгуштан 20 хаваи ис чон читкен болгаш самчыдаттынган.

Мону чүнүң-биле тайылбырлаарыл? Бир-ле дугаарында мал ажылының тускай эртемнигилериниң боттарының харылап турар ажылын кыры-биле эренгейлеп, күн эрттирип, малчыннардан кошкак негеп, ажылын эде тургусаанында. Олар малдың ёзулуг ээлери болбайн турарлар. Ооң ынай тускай эртемнигилериниң ажылдан халажыр чоруу база бар. Мал ымчилери өлген малдарга ангыы үезинде кылбайн, отчёт келгенде бижип турар фактылар бар. Малчын киижиниң кырынга салып бижиттингеи акт чаңгыс-даа чок.

Дагыр-Шеми, Улуг-Ховуңуу хойжу бригадаларының малчыннарын ог-буле керээзинче шилчидип киирерии совхозтуң экономистери мынчага чедир чылзыг келген, а малчыннар моңу ажок сонуургап, маңаа турарлар.

О. КАРА-САЛ.

Совхозтуң тудугларында

ТУДУГ ЫЯЖЫНЫҢ БЕЛЕТКЕЛИ

Каа-Хем районуң «Совет Тыва» совхозтуң Быстай-оол Монгушка удуртқан мяш белеткечилериниң бригадазының ишчилери Баян-Колга тайгазымдан тудуг мяжы белеткээрии доозарының кырында келген. Ыяш белеткечилери тудуг мяжының белеткелии бо чылын багай эвес чоруткан. Оларның кызымак ажылының түңнелии де бо хүннерде безин 865 кубометр тудуг мяжын белеткээн. ажык орукче үндүр сөөрткен.

Ыяш кезикчизи Николай Шарайбан, трактористер Борис Койгунмай, Сергей Монгуш, мяш белеткечилери Монгуш Василий Балыгыр, Николай Комбуй-оол хүн нормаларын доктаамал ажыр күүседнп келген.

Совхоз тудуунга эвээш эргидалдыг. эки шынарлы тудуг материалдарын белеткеп, ооң курлавырын тургузар дээш бригаданың кежигүннери ажылдап турар Баян-Колда белеткеттингеп тудуг мяжын совхоз төвүнүмяш эдилкер черже сөөртүрүнде ажылдап турар трактурист Владимир Дандар, оон дузалакчызы Сундуй-оол Оорман ажылга кызымаан көргүзүп, мактадыг ажылдап турарлар. Олар 665 кубометр мяшты сөөрткен.

Александр Дресвянников баштаан мяш дилдиригчилери келген мяшты тудуг материалдары кылдыр дилдирериниде шудурту ажылдап турар.

ЧАА КАЖАА, БАЖЫҢ

Бо чылдың эрткен үш айында ол совхозтуң тудугжулары чамдык ажылдарны кылган. Олар 50 баш төрүүр хаваи киирер кажаанны, ийи ааал иштиг чурттаар чурталга бажыңны тудуп, ажылдарга киирген. Аңаа 300 муң рубльдиң капитал салыышкының шиитээткен Алексей Саражаковтуң, Вячеслав Монгуштуң тудугжулар бригадалары бо ажылга төлептиг үлүгүн киирген.

Совхозтуң тудугжулары бо чылын ажыл-агый аргазы-биле ам-даа 306 муң рубльдиң тудуг-монтаж ажылдарын кылыр планныг.

— Бистиң тудугжуларывыстың мурнунда салдынган планныг онаалдаларны чедиишкинниг күүседнп болурунуң аргалары бар. Моон мурнунда чылдарның түңнелдерии өөренип көргеш, тудуг ажылынга организастыг чоруктуу быжыглап, тудугге ажылдаар кижилерни четчелеп, бригада бүрүзүн бот-бот-ярлыгалыг ажылдарынче шилчидип, ажыл төлевириниге аккорд системазын ажыглаар, тудуг курлавырларын чоп ажыглаар талазы-биле ажаан шүглүнүп, эде тургустунуп эгелээн бис—деп, совхозта тудуг мастери Бичеоол Монгуш чугаалап турар.

Ажыл-агыйның тудугжуларының совхозтуң социал-экономиктиг хөгжүлдезии дүргедедириниге төлептиг үлүгүн киирип, он ийиги беш чылдың ийиги чылында алган социалистиг хүлээлгезии күүседир, Улуг Октябрьның 70 чыл ооң күш-ажылчы чедишкинниглиг уткуур дээш кодурүүшкүнүүр ажылдап турар.

К. НАТПИЙ-ООЛ.

АЖЫЛ ТӨЛЕВИРИЙНИҢ СИСТЕМАЗЫН ЭДЕ ТУРГУЗАРЫ

1986 чылдың сентябрь айның 17-де СЭКП Төп Комитединиң, ССРЭ-ниң Министрлер Чөвүлелиниң болгаш ВЦСПС-тиң «Ажыл төлевирии сайзыраңгайжыдарын база чаа тариф ажыл төлевириниң болгаш албан-дужаал шалыңнарын улус ажыл-агыйының бүдүрүлге адырларының ажылдакчыларынга организастаар дугайында» хүлээп алган докталыг күүседир талазы-биле он ийиги беш чылдың дургузунда бистиң чуртувуска ажыл-агыйның бүдүрүлге адырларынга ажыл төлевириниң системазын сайзыраңгайжыдары көрдүүлген. Хамыктың мурнунда чаа тариф ажыл төлевири болгаш албан-дужаал шалыңнарын авирер. Күш-ажылдың төлевирии экономиктиг чаа үнделгеге чорудар.

Тодаргайлап чугаалаарга, мурнунда ышкаш, күрүне бюджединден эвес, а бүдүрүлгениң бодунуң ажылдап алган хөреңгизиниң үнделгеге чорудар.

Ажылчыннарның тарифтиг ажыд төлевири 20—25 хуу, удуртукчуларның, тускай эртемнигдериниң болгаш албан-хаакчыларның албан-дужаал шалыңнары 30—35 хуу өзер.

Улус ажыл-агыйының бүдүрүлге адырларынга тариф ажыл төлевирин бедидери беш чыл иштинде 75 миллион ажылчы чоннуң хаара тудар болгаш ону боттандырарынга хөй миллиард рубль херек апаар.

Ажыд төлевириниң системазын эде тургузары социал чөптүг чоруктуң принцивин шуут бүдүрүүшкүн адырынга быжыглаарынга бараан болуп, ажылдакчыларның күш-ажылының хемчээлинге база шынарынга ыяалга шын дүгжүп турар кылдыр төлеп бээринге чедирер. Ол чорук бо үүлдеге таарымча чок болушкуннарны чок кылыр арганы бээр. 70 чылдардан эгелээш тариф ажыл төлевирлериниң аразында деңнелди чоорту бодунүң боттуг ужур-дузазын чидирип бар чыткан болгай. Бүдүрүлгени сайзыраңгайжытканы болгаш ажылдакчыларның мергежилиниң өскени ажыл төлевириниң бодумчулуг структуразынга дүүшкек эвес чорукка чедирген. Ында тариф ажыл төлевириниң үлүү херек кырында 50—60 хуу кызырлы берген. Ажыл төлевириниң арткан кезиин ажылчыннарга шаңнал болгаш ямы-бүрү мемей төлевирлер кылдыр саналп берип турган.

Чаа тарифтер нарын ажыл кылып турар кижилерге идиг бээрин күштелдирер, ажылчыннарның квалификациязы улуг болган тудум-на тариф ажыл төлевириниң деңнели бедик болгур. Ынчаар болганда, квалификация разрядының ужур-дузазы бедирер, ажыл төлевириниң кол кезиин ону барымдаалап саналттынар.

Кодээ ажыл-агыйның ажылдакчыларынга хамаарыштыр алыр болза, совхозтарның ажылчыннарының продукцияны бүдүргени дээш бир үүнде тариф ажыл төлевири расценка-зүүлгэр тракторист-машинистер бирги болук база I разрядтыг болза 4 рубль 02 көпеек, үшкү болук I разрядтыг болза 4 рубль 90 көпеек, үшкү болук VI разрядтыг болза 8 рубль 79 көпеек төлөөр. Бир эвес ажылчыннар I-II класстыг чер. мал база сугарылга ажыл-агыйының мастерлери деп аттыг болза, II класс дээш 10 хуулу, I класс дээш 20 хуулу шалыңныга немей төлөөр.

Күш-ажылдың байдалдарын, ооң интенсивтикин база кижилериниң профессионалдыг бедик мергежилиг барымдаалап, профсвилелдер биле дугуруушкаш, күш-ажылчы коллективтиң санаалын ыяан-ла өөренип көрүп турган, бүдүрүлгениң администрациязы аңгы-аңгы ажылчыннарга-даа, бригадаларга-даа, тарифтерге дыка улуг хемчээлдиг немелде төлелгени кылып болур. Мергежилдиг күш-ажылга идиг бээри ажылчыннарның чогаадыкчы озүлдээзинге база мергежилии бедидериге идиг болур. Профессионал билиглерин бедидер соңуургалды аныяктарга оттуруп, дузалаар.

Чаа тарифтерни киирери дээрге чуртка ажыл-агый механизмни иннитизи-биле эде тургузарының чугула социал-экономиктиг хемчеглериниң бирээзи-дир. Херектиң ужуру чүдел дизе, тариф ажыл төлевирин база албан-дужаал шалыңнарын бедидери күш-ажылга коллективтиң ажыл-агый чорудулгазы экижиргге, оларниң ажылдап алган хөреңгизи дүргеи чыглырга, фабрикаңы, заводту, организациязыны долу бот-орулга-чарылгаже база бодуп боду акшаландырарынче шилчилери дүргедзер.

Чаа тариф ажыл төлевирлери чамдык өске-даа чугула сорулгаларны шинтпирлээрииге дузалаар. Хамыктың мурнунда беш чылдың даалгаларын болгаш социалистиг хүлээлгелерин ажыр күүседири дээш, күш-ажылдың бүдүрүкчүлүүн бедиерииниң, продукциязының шынарын экижидериниң темпизин дыка дүргедериг дээш коллективтериниң болгаш түс-түс ажылдакчыларның материалдыг соңуургалын күштелдирер.

Чаа тариф байдалдарын киирериинге эргежок чугула хөреңгилер чыып алырының үндезини болза ажыл төлевириниң фоидузу болгаш эргежок чугула херек апарган товарлыгаларда, материалдыг идиг бериишкиниинің фондузунуң чамдык кезии болур.

Дүргедээшкиниинің курааырларын диилеп тыварынга профсвилел организациялары улуг рольдуг болур. Олар мурнакчы аргаларны болгаш депшилгелиг технологияны неитередириниң үндезинингe организастаан бүдүрүлгени эки чорудар, чиг этты болгаш материалдарны камнавышаан, продукциязының эки шынарлыг болурун чедип алыр дээш ынчалга дузалап турар.

ССРЭ-ниң профсвилелдериниң XVIII съездиниинге СЭКП Төп Комитединиң Чиңгиже секретары М. С. Горбачев «Күш-ажылдың төлевириниң айтырыын ап көрүңер. Ол талазы-биле бис шынгыы эде тургустунуушкуну эгелээн бис. Чугаа кампания, түр кадының хемчээнии дугайында эвес, а шын эвес деңнештирилгеин чок кылырынче принципиалдыг шугумуун дугайында боон турар. Ол дээрге чугула политиктиг айтырыг-дыр. Чүгле күш-ажыл кижиниң үнезиниң, ооң хөй-ниити авалдарының болгаш материалдыг чаагай чоруунуң хемчээкчиин болур ужурлуг» деп чугаалаан болгай.

Ынчангаш ажыл-агый механизмни эде тургузарынга, ол ышкаш тариф ажыл төлевирлерин база албан-дужаал шалыңнарын эде тургузарынга шуут-ла дорт киржип турза, профсвилелдериниң область чөвүлели адырлар аайы-биле обкомнар болгаш профкомнар социал чөптүг чоруктуң кижи бүрүзүнге кылганы-биле деп принцивинии канчаар сагыттынып турарын контролдуг алыр ужурлуг. Ол дээрге амгы үениң негездези-дир.

Ө. КАРА-САЛ,
профобъчөвүлелдиң бүдүрүлге ажылынаң болгаш ажыл төлевириниң калдыныинің инструктору.

САЛГАЛ ДАМЧЫП САЙЗЫРАЗЫН

Хоорай тудуунуң талазы-биле Төп эртем-шинчилел институтуну Тоогүнүң болгаш культурамның турасказалдарын камгалаар иннитилел-биле кады чогаадакчы ажылдан тургаш, Тыва АССР-ниң Күртудуунуң даскаанын ёзугаар Кызыл хоорайның тоогүзүнүң болгаш культуразының турасказалдыг черлерин камгалаар зонаның төлевилелин ажылдан кылган.

Кызыл хоорай чаңгыс ай төлевирилел-биле туттунмаан, ол 1914 чылда тургустунган. Ынчангаш ооң бүгү-ле тоогузу 70 чылга деңнежир. Мынчап көөрге, алызындан алыр болза, Кызыл амгы үениң хоорайы боон турар. Тоогүнүң болгаш культураның турасказалдарын-даа алгаш көөрге, ындыг-ла шоолуг эвес. Колдуунда-ла тоогүнүң турасказалдары колдаан.

Ооң-биле чергелештир хоорайның «аргы төвүнде» чаңгыс каът хуу тудуглар-биле кожа чаа тудуглар база немей туттунган. Хоорайның төвүнде Улуг-Хем кыдында «Азия төву» багана-турасказал онаалаңын көстүп турар. Ынчангаш төпте тоогүге арттырып каы дег үнелиг чүүлдер бар боон турар.

Эге бажында хоорайны 1914 чылда ажыдап кылган чиңгиже план ёзугаар тудуп эгелээн. Ону ёзугаар хоорайның төвүнге үш шөлдүг саң дорт кудумчулар турары кордүнген турган. 1930 чылдарга чедир-ле хоорайның тудуу үш хевириниң: чагыларлыг, серилерлиг, чудуктан туткан бажыңнар, брустан туткан барак хевирлиг бажыңнар база серилерлиг чер бажыңнар кылдыр туттунуп турган.

Бөдүүн хевириниң туткан бажыңнарындан чамдык тудуглар онаалаңып ылгалып турар. Ленин кудумчузунга турган Чазак бажыңы (ону бүзүп каапканы харааданчыг), Тыва республикага ССРЭ-ниң белек кылдыр тудуп бергени Ленин кудумчузунуң 27 дугаар бажыңы болгаш өске-даа бажыңнар аңаа хамаарыжыр.

1930 чылдарның ортан үезинден бөөр тудугларының хевир-шинчизиниге элээн өскерилгелер болгулаан. Элээн улуг тудуглар: Чазак бажыңы (ам мында Күрбаик бажыңы), музей, ССРЭ-ниң ТАР-га алчын черинiң бажыңы болгаш өске-даа улуг-улуг бажыңнар көстүп келгилээн.

Найысылалдың амгы үезиниң ажыл-шинчизиниң хевирлээринiң эгезии салган Чазак бажыңының (ам СЭКП обкомунуң бажыңы) тудуун 1939 чылда дооскан.

1940—1950 чылдарда хоорайның төвү чаартыны туттунуп эгелээн. Баштайгы 3—4 каът бажыңнар: 2 дугаар школа, хооркүүскөм, ураң чүүл училищези, почта бажыңы болгаш өске-даа тудуглар туттунган. Чаа туттунган бо бажыңнар хоорай тудуунуң овур-хевирии өскерткен болгаш хоорайның кол-кол кудумчуларының болгаш төп шөлүнүң стилии тодаратказ деп чугаалаан болур. Ниитизи-биле ол-ла чылдарда хоорай төвүнүң тудугларының архитектуразы ажыл-шинчизин хевирлеттиниң тодараттынган.

Ынчалза-даа 60 чылдарда туттунуп турган тудугларның архитектуразы шынары элээн бодүүнүүй берген. Ленин кудумчузун база Гагарин кудумчузундан эгелээш көвүүге чедир кезек чердери маңаа хамаарыштырып болур. 60 чылдарның тудуглары хоорайга ус-шеверинiй, аянының талазы-биле бичии-даа чүве немевейн барган.

1970—80 чылдарда хоорай шапкын хөгжээн. Хоорайның мурнуу талазында болгаш эрги аэропорт чоогунга хөй тудугларны эгелээн. Хоорайның төвүн чаартып кылыр ажыл база калбарган. Бо үеде хоорай тудуун чорудуп турганының алгаш көөрге, бажыңнар индыг-ла коңчуг домей-лешкек эвес боон турар. Ындыг-даа болза, 60 чылдарга бодаарга ниитизи-биле элээн экижий берген. Чамдык чедимче чок түттүгеи тудуглар (АТС бажыңы, хем кыдынында квартазының хөй каът бажыңнары) бар-даа болза, хоорай төвүнүң архитектуразының чүүдештикээн хевирлээринге чедишкинниринiң барын демдеглээр апаар. Республиканың Министрлер Чөвүлелиниң база хөгжүмүшүн театрының бажыңарын тутканы амгы үениң архитектуразынга дүүшкүп, хоорайның төвүн аян-шинчи киирип турар. Шевергин кылдыр чаагайжыдып кылган чүүдештикек чорук хоорайның төвүн аян-шинчи киирип турар.

Тоогүнүң болгаш культуразының турасказалдарын камгалаар зонаның төлевилелин ажылдап кылганының эчис сорулгазы тоогү талазы-биле онаалаңып турар черлерин тодарадып, оларны камгалаар талазы-биле санал.оналдарны киирери.

Камгалаар төлевилелде турасказалдыг болгаш тоогүдүг черлер кылдыр дараазында объектилерни киирип турар:

— кызыл партизаннарга турасказалды:

— ССРЭ-ниң ТАР-га алчын черинiң бажыңы:

Күрүнеиниң айыыл чок чорук комитединiң бажыңы:

— Тыва эки турачылар-ның фронтуже аъттаныш үнгени филармония бажыңы болгаш № 1 школаның бажыңы:

— СЭКП обкомунуң бажыңы болгаш В. И. Ленинге турасказалды:

— Тывага эң баштайгы электри станциязының бажыңы:

— С. К. Токага турасказалды:

— ТАР-ның чазааның турганы бажыңы (ам мында Күрбаик бажыңы) база ТАРН ТК-ның болгаш ТАР чазааның турганы бажыңы (ам мында «Союзпечать» бажыңы):

— «Тувинская правда» солуунуң редакциязы турар бажыңы:

— ТАРН-ның съездилери өртүп турган Алдан-маадыр аттыг музейниң база тыва тудугжуларның 1934 чылда Кызылга бир дугаар тутkан бажыңы болур Кадык камгалаал министерствозунуң амгы турар бажыңы:

Ленин кудумчузунга уруглар эмнелгезиниң бажыңы:

— № 2 школаның бажыңы болгаш Аян-чурттуң Улуг дайынынга мочаан даймчыларның турасказалды:

— тыва бижиктиң үндезинделкизин А. Пальмбахтың болгаш чогаалчы С. Сарыг-оолдуң чурттан турган бажыңнарын:

— «Шын» солуунуң редакциязының болгаш типография бажыңы:

— «Азия төву» турасказалды:

— партияның болгаш күрүнеиниң көскү ажылдакчызы, сураглыг совет чогаалчы С. К. Токаның чурттан турган бажыңы.

Бо камгалалдыг черлерге кандыг-даа тудуг болгаш септелге ажылдары чорударын хорүүр. Маңаа кандыг-бир ажыл чорудар деп барганда турасказалдар камгалаар органнарның чөпшээрелин айтырары чугула.

Кызыл хоорайның тоогүзүнүң болгаш культуразының турасказалдыг черлерин камгалаар зонаның төлевилелинде тоогүдүг черлерже улуг кичээгей салдынган.

Найысылал Кызыл хоорай кезээде аныяк шинчизин оскунмайн, салгал дамчып, улам-ка чечектелип сайзыразын деп күүзээр мен.

Г. ГЕРМАНОВА,
архитектор, төлевилелдиң автору.

Москва хоорай.

Бир чагааның изи-биле

ХОМУДАЛ ЧӨПТҮГ БОЛГАН БЕ?

Кызыл районда Алдын-оол Кууларның «Шынның» редакциязынче чорутkан чагаазы дүвүреңгир болган. Чүл дээрге чөптүг чоруктуң принцивиниң хажыдышкывымның дугайын ол бижээн. Кызылдың эът-сөөк дарганы бүдүрер заводунга бажың хуваалдазын директор биле профком даргазы боттары кылыр, олар кара туразы-биле танып-көрүштеринге, чоок кижилеринге оочур барымдаалавайн берип турарын ол дыңнаткан.

Автор чамдык чижектерни-даа киирген. Ылаңгыя хөй ажы-төлдүг Нордаа бичии бажында сымаражып орарын, а Мусиенко «Тыва суг тудуг» трестиң хамаарыжыр бажында орар хирезинде заводта ажылдавайн турар уруумга ол бүдүрүлгеден бажың ап бергенин. Кызылга хуу бажыңын садыпкаш, заводтан чаа квартиралар ап турар кижилерниң барын, эвээш ог-бүленiг чамдык кижилерниң улуг бажыңнар ээлеп турарын... бижээн. Ындыг фактылар дувүрелди болдурбас арга чок, ынчангаш солуунуң корреспондентизи ук заводка четкен.

Чагаа изи-биле чораан кижи хамыктың мурнунда ооң авторун тып алыр болгай. А. Куулар деп кижини заводтаи сураглаарынга тывылбады. Куулар деп кижи бар, ынчалза-даа ады өске, ол чагаа бижээн. Ындыг-даа болза чагааларда айыттынган фактыларны хынаар апаар. Ындыг-бир чүведен сезингеш, ёзулуг адын салбаавы-даа чадавас.

Заводта профвилел комитединиң даргазы Г. И. Томилова-биле ужуражып, ажылчыннарның чурттагга байдалын сайгарып, бажың оочурунда кижилериниң дайзынын көрдүүс. Ук заводта иннитизи-биле 87 кижи ажылдап турар. Сөөлгү үеде ооң ажылчын кадрлары турумчаам болду. Бажың чок кижи ук бүдүрүлгеде барых чок, ийи-чаңгыс кижи-ле ада-неларн-биле кады чурттаи орар, олар чаш ажы-төлдүг болганындан аңгы бажың негевейн турар, чүге дээрге кырганнар-биле кады чурттаарга оларга чиик, чаш уругларын хайгаарадыр.

Бажың оочурунда 22 кижи бижиткен. Ол дайзында киргенiериниң каш чылдан бээр оочурда туруп келгенiн айыткан. Чамдыктарының аттарын балап каапканнарында бар. Оларны харын оочур ёзугаар эвес, аралаштыр балаан. Ооң чылдагаанын профком даргазындан база өске-даа кежигүннерден айтырдым.

— Бо ээлчегден үш кижиге кзартираны бергенивис шы—деп, олар бир аас чугааладылар.— 7 кижи квартираны боттарыи тып алган, оларның чамдыктары бажың-ыг болганы илерээн. Бир эвес чурттагга шөлү четчир болза, оочурга-даа тургустнас, квартира-даа бербес бис, чурум ыдыг.

Аттарның аралаштыр балаттыгаанынаң чылдагааны ыдыг янзылыг тодараттынгай. Чагаада ады киргеи Норлаага хамаарыштыр база сонуургадым. Оны хөй уруглуг деп авторнуң бижээни шын, чурттан орар чери шынап-ла, бичии. Кухнязы-биле катай санаарга дөрт өрээл болур квартираны ийи кылдыр үзүп каан черде ийи ангы ог-бүле чурттан орарр.

Ынчалза-даа оларда идегел чок эвес болду. Ооң кожазы Кыргыс сугга бо чылын чаа бажың берген, олар коже бээрге ол талазынче улус киирбес, а ону Норлааның ог-бүлези олурар кылдыр дерип бээр. Ынчангаш оларның чурттагга шөлү барык ийи катап улгадыр.

Чагаада айыттынган бир факт—амгы үениң негелдези-биле туттунган шенелде чаа дөрт бажыңны танышкөрүштеринге үлепкен дээни болгай. Ону база хынап көрдүм. Кызыл районда көжүп чоруур мехколонна ук заводка чаа хевирнии дөрт бажыңын эрткен чылын тудуп берген. Ону үлээрде коллективтиң иннити хуралын чыылдырган. Ол бажыңнарны заводта 12 чыл ажылдап турар бухгалтер Л. Ф. Пенартка, технолог, ооңуң иштн-биле кады ында ажылдап турар С. Б. Салчакка, чаа-ла дөрт чыл чедип орар-даа болза, ак сеткилдиг, мурнакчы ажылчын И. Ы. Кыргыска, профком даргазы Г. И. Томиловага бээр деп хуралга шинтпирлээн. Профком даргазы боду ооң чүге алганыл деп айтырыг тургустунган. Мурнунда тар бажыңга турганым, заводка тос чыл ажылдаанын, профвилел комитединиң даргазынга алды чыл үлештыр соңгудуп, бо хөй-ниитичи даалгазын ак сеткилдиг күүседип келгенин база барымдаалаан. Ынчангаш квартираны аңаа бээр деп коллектив бир үн-биле шинтпирлээн.

Моон алгаш көөрге, ук бажыңга хамаарыштыр, чөптүг ужуражыл болган деп авторнуң бижээни бадыткаттынмаан. Диспетчер Мусиенкога хамаарыштыр бижип турары харын шын. Ол мурнунда «Тыва суг тудуг» трестиң бажыңына уруу-биле кады чурттаи органы шын. Ол заводта ажылдап турар, кадыкшылы база багай (бронхиалдыг астмадан аарып турар) кижи боорга бажыңны берген. Чүгле ол бажыңга уруу эвес, боду олуруп алган, ук квартираның системазының чарылганы шын, ону завод күсели-биле эвес, боду кылдыртып алган болду.

Кызылда бажың-балгадын садыпкаш, заводтан квартира ап турар кижилер дугайында бижимелде шын чүүл бар харын. Ынчалза-даа чайгыс кижи ынчанган. Ол кижиниң хоорайга чурттап орган бажыңы бичии, а ог-бүле кежигүннери хөй болган. Ынчангаш завод ооң дилээн барымдаалап бажың берген. Ынчан бажың айтырыы чогумчалыг шинтпирлеттинип турар үеде ындыг чиигелдеии кылган, ажыы-биле чугаалаарга, чурттагга бажыңының дугайында айтырыг ында эки, шупту квартира-биле хандыртынган, чаа келген специалистерге база дораан бээр арга бар.

Заводка чылдың-на алды квартираны берип турар. Ону оочур ёзугаар үлеп турар. Бо чылдагы баштайгы ийи квартира ажыглалга кире берген, оларны А. Сержид биле И. Аньшина алган, дараазында М. Саая биле А. Доспан алыр.

Чагаа изи-биле чораан, тып илереткен чүүлдерим бо. Ооң аңгыда ажылчыннарга таарымчалыг байдалдарны тургузар дээш заводтуң удурткулгазы, профвилел организациязы көскү ажылдарны кылып турары демдеглексенiнiг. Ажылчыннарга столованыны ажыткан, магазин база ажылдап турар, хүн бүрүүн эргежок чугула барааннарын ооң садып ап болур. Ылаңгыя эът, колбаса аймаа үргүлчү турар.

Кызыл-булуң база бар. Бүгү-ле байырлыг хуралдар, кежээлер аңаа болур. Ынчалзада-даа сөөлгү үеде культурамассалыг хемчеглерни эвээшти чорутkанын чугаалаза артык эвес. Ол талазы-биле профкомнуң кылып турар ажылы харын эчизинге четпейн турар. Ону моон соңгаар ооренип көөру күзейчиг.

Д. ЧЫДЫМ,
«Шынның» корр.

КЫЗЫМАК

Ак-Тал суурда холушкак барааннар садыында коммунист Ранса Чимит-оолдуң удурткаңы магазинде садыгжылар эрткен чылдан бээр багай эвес ажылдап келген. Комсомолчу кыстар Ранса Оюн биле Ольга Седин олар дагдыкычызының арга-сүмезин дыңнап, садып алыкчыларның негелде-хереглеедерин чогуур үезинде хандырар дээш кызып ажылдап турар. Олар он ийиги бөлүк чылдың баштайгы чылында саарыга планындан ажыр 15,9 муң рубльдиң бараанларын сатkан.

Садыгжылар он бирги бөлүк чылдың ийиги чылын база багай эвес эгелээннер. Олар барааннар саарылгазының планын ай санында ажырып келгенинiң түннелинде, бирги кварталдың планын хуусаазындан эрте-ле күүседипкей. Улуг Октябрьның 70 чыл болур юбилейинге утkуштур алган социалистиг хүлээлгезин садыгжылар чедишкинiниг күүседир сорулганы салган.

Ш. ДОСПАН.
Улуг-Хем район.

делегей медээлери

ПАРЛАП ҮНДҮРГЕН

СТОКГОЛЬМ. Швецияда «Фрам» ном үндүрер чер СЭКП ТК-ның Чиңгиже секретары М. С. Горбачевтуң «Эде тургустунуушкун. Совет Эвилелиниде социалистиг чаартылгалар» деп чыындызын парлап үндүргеи.

Чыындыда СЭКП ТК-ның январь Пленумунга М. С. Горбачевтуң «Эде тургустунуушкун болгаш партияның кадр политиказының дугайында» илеткели, «Ядролуг чепсек чок делегей дээш, кижи төрелгеннiиң дириг артары дээш» деп Москвага болган делегей шуулганының киржикчилериниге чугаазы, бо чылдың февраль 28-те СЭКП ТК-ның Чиңгиже секретарының медеглели, ооң өске-даа чугаалары киргеи.

(СЭТА).

«УРУГЛАР ЧУРТТАЗЫН ДЭЭШ»

Делегейниң Кызыл крест болгаш Кызыл чартык ай шимчээшкиниинiң байырлалын чоокта чаа 35 дугаар байырлап эрттиргеи. Ол хүн чаңчыл ёзугаар тайбың болгаш кижизиг чоруктуң илеелларын, ачыдуза принциптерин, кижиниң амыдыралын база кадыкшылын камгалаар талазы-биле идепкейлиг пропаганда хүнү болгаи.

— Бүгү делегейниң Кызыл крест болгаш Кызыл чартык ай хүнү бистиң чуртувуска онза ужур-уткалыг. Чүге дизе ол хүнү бис совет чоокуи немец-фашист эжелеччилерни чылча шапканының хүнүнүң будүүзүнде демдеглээр болгай бис. Ынчангаш фронтугаа-даа, тылга-даа балыглаттырган болгаш аарыг кижилерниң амы-тынын камгалап алыр дээш амыр-дыш чок демисежип турган чүс-чүс эмчи сестраларын уттур эргевис чок. Ада-чурттуң Улуг дайынының шөлдеринге амы-тынындан чарылган дайынчы хөрээжен эштеривистиң тураскаалын ыдыктыы-биле сагып чоруур бис. Совет чоя дайынга 20 миллион кижини чидирген болгай, ынчангаш тайбыкны камгалаары бистиң ыдыктыг үлээлгевис—деп, СЭТА-ның корреспондентизи-биле беседага ССРЭ-ниң Кызыл крест болгаш Кызыл чартык ай совет ниитилел эвилелиниң даргазы А. Венедиктов чугаалаан.

Кызыл крестиң болгаш Кызыл чартык айның шимчээшкиниинде бүгү делегейде 250 миллион кижи киржип турар, оларның 130 миллиому — совет кижилер. Ол дээрге медээжок улуг күш. Ооң ат-алдары, чогаадыкчы идепкейи бир дугаарында-ла тайбың дээш демиселче, ядролуг халапты чайладырынче углаган болур ужурлуг. Эчис сорулгазы кижизиг чорук, ачы-дуза, тайбың болу берген шимчээшкин амгы үениң эң берге айтырыгларының талазы-биле делегейниң янзы-бүрү чурттарынаң аразында чеминшкинiнiг чугаалажышкынарны чорударынга улуг ужур-дузалыг.

Делегейниң Кызыл крест болгаш Кызыл чартык ай хүнү ындыг кады ажылдажылганы чорударынга улуг салдарлыг. Бо чылын ол «Уруглар чурттазын дээш» деп девиз-биле эрткеи.

Уругларның кадыкшылын болгаш амыдыралын камгалаар деп тема-биле бо хүн бир дугаар демдеглеттиниp эрткеи. Шак ындыг темалыг эрттиргеинiң сорулгазы — кайда уруглар тайбың болгаш дуза хереглеп турарыл, мурнакчы хөй-ниитиниң күш-шыдалын, угаа-бодалын ынаар угландырары болур. Амгы үеде безин хөгжүп орар чурттэрда чогуур хайгаралды, кичээгейнiң аябайн турарындан база санитар культуразының куду демдеглиг болганындан эргежок чугула дузаны албайн, янзы-бүрү халдавырлыг аарыглардан чылдын-на 4 миллион уруглар өлүп турар.

ССРЭ-ниң Кызыл крест болгаш Кызыл чартык ай иннитилелиниң эвилели чазактың даасканы-биле бистиң чуртувустуң төлээлекчизи болуп, ындыг чурттарның уругларынга дузаны КНО-ның уруглар фондузун (ЮНИСЕФ) дамчыштыр көргүзүп турар. Янзы-бүрү аарыгларга удур тарылга кылып чорудар дугаарында КНО-ның программазын деткиири-биле 5 чыл дургузунда, азы 1986 чылдан 1990 чылга чедир, полиомиелит вакциназын 1 миллион дозанын ЮНИСЕФ организациязынче халас шилчидип бээр дугайында шинтпир үлээн алдынган.

Бистиң чуртувуста экономиканың, кадык камгалалының, культураның канчаар-даа ажок улуг чедишкинниринiң ачызында уругларның шын кижизидилгезинге, өзүлдезинге угланган бүгү-ле таарымчалыг байдалларны тургузуп турар. Чаш уруглардыг иелериниң болгаш чаш назынның эрге-ажыын камгалаарынче дыка улуг кичээгей салдынып турар. Бо ажылда совет Кызыл крест база киржип турар. Ооң кежигүннери чонну, ылангыя уругларны шын ажаар, хайгаараарынга, оларның аарыг болгаш кемдеп-бертинер чоруун болдурбазынга аныяк иелерни өөредип турар. Бистиң уругларывыс кандыг кижилер боон өзүп келириндеи бистиң ниитилелиивистиң келир үезии улуг хамаарылгалыг.

(СЭТА).

КОМПЛЕКСТИГ ПРОГРАММА

ПРАГА. (СЭТА). Экономиктиг Дузалажылга Чөвүлелиниң кежигүнү чурттарның эртем-техникиг депшилгезиниң 2000 чылга чедир комплекстиг программазының сорулгаларын шинтпирлээринге ЧССР-ниң бежеен ажыг бүдүрүлгелери болгаш эртем-шинчилел институттары киржип турар. Электроникаларга техниказын чогаадып кылыр талазы-биле улуг дүржүлге бо чуртта мөөнеттинген. Чехословакияның кыялып турар компьютерлери технологтуг шугумнарны, роботчуткан станок участокталарын башкарып база бүдүрүлге планнарын ажылдап кылырынга ажыглаттынып турар.

Амгы үеде Чехословакияның специалистери чаа салгалдың электрон-саналга машиналарын чогаадып кылып турар. Хууда ажыглаар компьютерлерни болгаш бичии ЭВМ-нерни чуруттуң болгаш өске-даа социалистиг чурттарның улус ажыл-агыйынга хөй-биле бүдүрүп бээрин бо беш чылдың планында көрген.

КЫЗЫРГАН

БУЭНОС-АЙРЕС. Экономиканы «кадыкшылар» талазы-биле делегейниң валюта фондузунуң сүмелээни-биле Чилиниң диктатору Пиночет социал хереглелдерге бюджеттиң чарыгдаларын кызырарын үргүлчүлеп турар. Чижээ, ол чырыдышкынга акшаландырышкынны чоокта чаа база катап кызырган.

Чили башкыларының каттыжышкынының даргазының оралакчызы Фернандо Асуа Поисенiң ында дыңнадып турары-биле алырга, чүгле сөөлгү айларның дургузунда ажылдан үндүрериниң дугайында дыңнадымышкынны эге болгаш ортумак школаларның 8 муң хире башкылары алган.

Бир эвес чоокта чаа Чили чурттакчы чоңуунуң бижик билириниң талазы-биле бедик деңнелдиг чурттарның бирээзи кылдыр санадып турган болза, ам Пиночеттиң улуска удур диктатуразының туруп келген чылдарының үезинде ында номчуп болгаш бижип билбестерниң саны коңчуг дүргени-биле өзүп турар деп, чили профвилел ажылдакчызы демдеглээн.

(СЭТА).

ҮШ УДАА

КАНБЕРРА. Кирибати Республиканың президентизи Иеремия Табаи президент кыдыр үш удаа соңгуткан.

Оожум океанның мурнуу талазында ол ортулук күрүнениң Великобританиядан хамаарышпас чорукту 1979 чылда алган үезиiлеи бөөр ол оны баштаи келген.

(СЭТА).

Испанияда янзы-бүрү профессияларның төлээлекчилери — фермерлер болгаш транспорт ажылдакчылары, металлургтар болгаш эмчилер, студентилер болгаш тудугжудар ажыл соксадымышкыны чорудуп, митингилер болгаш чыскаалдарны эрттирип турар.

ЧУРУКТА: кадык камгалал системазынга күрүнениң дузалакчызын улгаттырарын негээн эмчилериниң болгаш эмнелгелериниң дузалал ажылдакчыларының чыскаалы.

СЭТА-ның фотохрониказы.

КӨРҮШТҮГ, ХАНЫ УТКАЛЫГ

«Кадык салгал дээш» деп конкурс чоокта чаа уруглар эмнелгезиниге болуп эрткеи. Аңаа методиктиг янзы-бүрү 57 папкалар, альбомнар, делгелгелерни кылган. Делгээн ажыл бүрүзү шынарлыг, көрүштүг, ханы уткалыг болган. Оларның эң экилерин тодаратkан.

Бирги черде — чаа төрүттүнгеи уруглар эмнээр салбыр, уругларның № 2 поликлиниказы болгаш уруглар чыттырыл эмнээр № 2 эмнелге. Ийиги черде — уруглар чыттырып эмнээр № 1, № 4 эмнелгелер, аарыг уруглар хүлээп алыр болгаш диагноз тодарадыр салбыр.

Бо конкурска эмнелге ажылдакчылары арга-дурзулга солчуп, ылаңгыя аныяк специалистер ажыктыг хөй чүүлдерни билип алган. Жюри даргазы С. И. Лоскутова—лаборант эмчи, херээженнер чөвүлелиниң кежигүнү конкурстуң түңнелдерин үндүргеш, ооң эки талаларын демдеглээш, үениң негелдерииге дүүштүр методиктиг материалларны тургузуп, оларның утка-шыналарын экижидериниче кичээгейни угландырган.

С. САВЫР.

АВЫДАЙЛАР

◆ *Шоодуг* ◆

«Арга хевир, стиляшис эрги олчаан,
Ажыл биле созуушпе-даа дүүшпес хевээр,
Ам-даа эде тургустуунуп албаан бис!»—деп,
Ак-оол даргa амыр-дыш чок шуугавышаан—
Хөөкүйүү-даа!...
Көк-оол база Ак-оол-биле чаңгыс-ла хен—
Кодээге-даа, суургa-даа домаа-ла ол,
Кызыл-оол-даа, Хүрең-оол-даа анаа бир аас—
Кыйгы, кышкы салып чорда, чүгаазы каас!—
Авыдайлар!
«Бис» деп чогум кымны мичаа турарларыл?
Биезки-ле боттарын бе, оскени бе?
Эттиместээн кемни хөйге шаанап болбас,
Эргем бар дээш, бүгүдеми хөмелевес!—
Эрелгейлер!
Ажыл кылып туру бис деп мындыглар бе?
Ажык-чарлыг шүгүмүлел —ойну ол бе?
Адын адап, багын сөглээп, бижээнилерин
Аглаар, истээр, кызар, базар йилистер чоп?! —
Дүжүметтер!
Дүргедээшкин, эде-дере сайгарлымышкын
Дүүн, бөгүн тыптын келбээн—чижек болган:
Адаан оруг кижи бүрү таварын турда.
Амдыкылар, хоозун шуугаш, соңнап келген—
Аазатпайлар!
Хынап көөрле, шүгдүвеним, чаартыларын
Кымның көвей алыгрлар чедип албаан,
Кылаң сөстүг кажарларын мындын шеглээш,
Кызыл арныи чонга чарлаап үе келгеи.
Эргим чонум!

С. МОЛДУРГА.

ЧАРАШ ХӨЛ

Балык-баалаам тик чок,
Барып көрем дээнзиг,
Чалгыныг куш, аңнар
Чайлаглан изор хөлүм.
Өңүн булаап чыдар
Өңүгүр чечээ—чеҗээш.
Саякталдыр чалгып.

Салгын ойнаар хөлүм.
Сеткилимнин ыры
Сени мактап хаамас.
Тожу черде сен дег
Тоолзуг чараш хөл чок.

Д. ООРЖАК.

БОДУҢНУ БОДУҢ КИЖИЗИТ

К. Маркс: «Кижи бүрүзү бодуңуп хууда продуктузу болгаш түңнели» деп чугаалаан. Ол чүл дээрге ведизинде барып кижи бодуп, бодуканнаң хижинээр дээни ол. Бис боттарывыстың четпестеривисти, частыргыларывысты, харын-даа хамаа эртиргем үевисти безин кандыг-бир чептүг чылдагааннарга азы кайы-бир кижиге шаанап чугаалаар. Бодувусту агартнан орар бис. Б. И. Ленин «кижи дээрге бодуң боду боттарыңарын кызыдары, боттуг делегейде боттуг кижини бодуп дамчыштыр көргүзеригир» деп сананып чораан. Кижи бүрү Чер кырынга бодуңуп ижаш чүүле ажыл-херээже артырып каан болур — кижиниң олдун чок чоруу чүгле ында. Ол дээрге «боттуг делегейге боттуг чоруун» көргүзүп, бодумуң ажыл-херээ-биле чонуң материалдыг болган үүлеп-бодал культуразын байлаңыдарывыңың херээже үдүүн киперей-дир. Үстүнде чугаалаан ленинчи сөстерде кижи бүрүзүнүң амыдыралының утка-шынарын тодаргай болдурарының бедик утказы сиңиннкен. «Бодуң боттандырарың» дээрге бодуңна бар талантывыңын, арга-мергежилиң, үлаан-бодалың, энергиавың чонга, нигитилеге харам чокка бээри-дир. Ынчан кижи чүгле бойлуста бар шаптык-моондактарын эвес, харын бодуңуң түңнезүнтарга кыры ереселеп бээр. Сарыгзымаар өңүнүг ол ереме чугалады кезип каан быштак сагындырар. Ол мынчаар улам бедиткен, бодуңуң херээниң мастери апарган. М. Сабиров хаалар үнер монтажниктериң бригадирн болуп, бодуңуң кады төрээн дуңмалары Абибулы, Абдуазыны база ол дидимнериниң мергежилиие ореткен. Олар техниканың безин күш чедип шыдаавазы бедик хааларже үнүп, агаар-бойдустуң кандыг-даа берге үелериие ажылдап, өскелерге мергежилии харам чокка дамчыдып берип турарлар. М. Сабировтуң бригадазы чаңгыс удаа безин чүс-чүс килограмм демирни, кашны, хая чазылдырар чүүлдерии, инструментилерии бедикче даажып үндүрер, өскени өттүр шаап турар соох хаттыгда-ла, хаякыл чалыны үттүн чип турар янгде-даа ажылдаар үжурга таварыш турарлар. Бригаданың бүгү кежигүнери Ленинчи комсомолдуң лауреады атка төлептиг болганнар.

Л. КОГАН.
философия эртемнериниң доктору.

МЕРГЕЖИЛИ— БЕДИК ЧАЛЫМ ҮНЕР

Киргизияның даглаарында Токтогул ГЭС-тиң тудуу 1962 чылда эгелээн. Гидростанцияның тудуглаарының делегей практиказында безин ыңыг берге байдалга кажан-даа таварыш корбээнивер. Хей кәзт бажыңы бедик хаяны үнмаштыр тудар. Ажылдаар чер — сүүр-сүүр хаалар. Чогум-на ынчангаш чаа база бир тудугжу мергежилп—бедик даглаарлыг чергерге электростанциялар тударда хааларже үнер монтажниктиң чаа мергежилп төрүттүнген. Тудугиың удуртукчулары Фрунзеден спорт мастери альпинист Владимир Аксеновту чалаанар. Ол делегейге бир-ле дугаар «лаг проравы» болуп, тудугжуларыны альпинизимге ореадип эгелээн.

Олардың аразындан бир-ле дугаарында 17 харлыг Мамасалы Сабиров ол мергежилии шиңгээдип алган. Ол Токтогулдуң тудугларыпга мергежилии улам бедиткен, бодуңуң херээниң мастери апарган. М. Сабиров хаалар үнер монтажниктериң бригадири болуп, бодуңуң кады төрээн дуңмалары Абибулы, Абдуазыны база ол дидимнериниң мергежилиие ореткен. Олар техниканың безин күш чедип шыдаавазы бедик хааларже үнүп, агаар-бойдустуң кандыг-даа берге үелериие ажылдап, өскелерге мергежилии харам чокка дамчыдып берип турарлар. М. Сабировтуң бригадазы чаңгыс удаа безин чүс-чүс килограмм демирни, кашны, хая чазылдырар чүүлдерии, инструментилерии бедикче даажып үндүрер, өскени өттүр шаап турар соох хаттыгда-ла, хаякыл чалыны үттүн чип турар янгде-даа ажылдаар үжурга таварыш турарлар. Бригаданың бүгү кежигүнери Ленинчи комсомолдуң лауреады атка төлептиг болганнар.

В. И. ЛЕНИНИҢ СОҢУУРГАП КӨРГЕН БОДАЛГАЛАРЫ

Владимир Ильич Ленинниң дыка хей чоок эштери болган өнүүктери база суруккуларды ооң шыдыраага соңуурганының дугайында хереченилеп болур документилерии артты-ргылаан. Бо үгаан оюнуп ол К. Маркс шиңаш база шак-ла ынчаар күүтүү хандыкшыла-биле ойнаар турган. «Шыдыраа оюну ооң чаныш-сыныш чок, ундаравас сеткил-хөөмүжүге ажок таварыжыр турган, ...деп, Ленинниң чоок өнүүн П. Н. Лепешинский бижээн. Ленинниң үгбазы Анна Ильинична шыдыраа оюну ооң болганчок-ла кодээже чоруй бээр амыдыралының хостуг үезии чеп алмыгларынга идиг болуп, шөлүлге сөөлүнде даштыкыта чурттап турар үезинде база дузалап турган деп сактып чугаалаан.

В. И. Ленинниң амыдыралында шыдыраа кандыг черии эзлеп, ол канчаар ойнап чорааныының дугайында ооң түңнаазы Д. И. Ульяков «Шыдыраа» деп очеркке бижээн. Владимир Ильичиниң боду-ун мөзээле сагып база удурланыкчыларындан хажык чок негеп чорааны: көш дедир чандырбас база түткан фигуразы-биле ынап-ла кожер. Чаа эгелеп ойнап чоруур ыңыг-равчылар ол дүрүмнү шоодуг сагывас, баштайгы хөжүк дедир чанар, шыдыраа шөлүнде тургустуунган байгалды үреп, катап-ла ойнап эгелээр таварылгалар болганы болгулаар. Ол багай чаңчыл оюнну-даа, ойнакчынны-даа үзээр. Чамдык ыңыг ойнакчылар фигурага дегбейн чыткаш, баштай эки боданып, оюнну солуп, чараш байдалче киирер комбинацияларны баш удур эки боданып алыр турда, далажып көшкеш, хей черге боттары безин шугуладап, ойнап олурган элин-даа ыңыг байдалче албадай бээр»... деп ол очеркте бижип турар.

В. И. Ленин шыдыраа хөлүүде байдалды дораап тодарадып билир, ынчангаш практиктиг оюнга шыдыраа ойнап чораан. Ооң ол шынарры шыдыраа бодалгаларыпга бодаларынга аңаа ажок дузалаар турган. Биске биландинип турар Ленинниң сонуургап чорааны элээн-даа шыдыраа бодалгалары бар. Олардың аразында ооң дүңмазы Д. И. Ульяновтуң тургусканы ийи коштуг база америк шыдыраачы О. Вюрцбургтуң тургусканы үш коштуг шыдыраа бодалгаларының бижиннелерии болган Платов адыңмыларының чогаатканы бир этюдтуң диаграммазын номчукчуларывыс. Бо бодалгаларны Ленин саат чок бодаанының дугайында дүңмазынга чагаазынга бижээн. Д. И. Ульяновтуң тургускан бодалгазы. (1909 ч.)

Ак тала: Крf3, Фа7, Лd8, Сh3, ооллар в 5, с3.

Кара тала: Крe5, Кс8, Се7, ооллар с5, d5.

Ак тала эгелээш, ийи күштен удар.

О. Вюрцбургтуң бодалгазы. (1905 ч.) Ак тала: Кр d5, Фg4, Сh4. Кара тала: Крf1. Ах тала үш коштен удар.

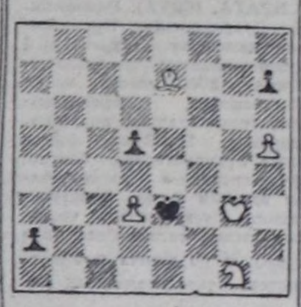

Ак тала эгелээш, удуп алыр.

БАЙ-КАВАЙ

● *Орук демдеглели* ●

Тайгада мындыг черлер хей, ында база мындыг даштар шиверик. А моон сагындыгга Алаштың хоюг-хоюг инек-даштары киргизээш барывык.

Ол кезек черлерни, ылаңгыя делгеми Барлык шөлү хире бир ховуну көрүп чоруурга, шаг-шаанда маңаа калчаа далай турган хевирлиг. Чамдык ховуаукталрны көөрге, Үстүү, Алдыы Дыраан-Каралар кедээнинден хереп орар Эдегей, Кудуугу сагышка кирер.

Барывын чүкче ыраак тудум, ында черлер аттары барын шупту тыва сестер апаарры кайгамчык: Могеннит, Кожаалыг, Теректиг, Ак-Хем, Сыргалыг Баян-Кол, Хайыраакан, Хартаатты... Мындыг аттыг черлер бистиң Тывада чугаларывыл дамчыдып берип олурган. Мынчаа көөрде аңаа 4 дыл дыңналып турган. Чүгле үрнихай човаачы Чанчын-Доржу Тулус (черле чүве мыттавас чайынг ниижи болчукту бистиң чугаавысна киришпейн олурган. Мен ол хүнерде ооң кыймынга олуруп, ооң машиназы-биле халдып турган мен. Бир катап уранхайлап чугаалап көрем деп тывалап дилээримге, биляирии билип каан хире, мынчалаада чүгле быйыргын ак диштерин чайынналыр хүлүмзүрүп каан. Ооп ол-ла сестерии орустап чугаладым. Дыңнаан, дыңнаваанны билдинмес шигырт олурупчук. Артымда олурган, МАР-ның Човаачылар эвилелиниң Казах салбырынның эргелекчизи Моолга рекорд тургускан. Бир сарлыктан эрткен чылын 1143 килограмм сүт сагган—деп, Карымбек секретарь демгизии мурнапты. Сарлык малдың ажызы, ооң ажызы чаңы тыва улуска биландингир. Ол болза оскс малдар ишкаш эвес, кижинниң азыралын барык-ла хереглевес, аңчыларны мал-ла болгай. Сарлык кандыг-даа сооктан кортпас, харын-даа үргүлүү хадыы турар сынналр сиртинге, кожагарлар кырында чыдыксавр. Кандыг-даа кадыр хаалларга торулбас, ошку-биле домей. Ооң ажызы ээзи кижи чеп ажыглаар болза, база-ла улуг.

Бистиң Тывада сарлыктар хей. Оларни Монгүн-Тайга, Бай-Тайга, Барыын-Хемчик, Өвүр, Сүт-Хөл районнарын, ол ышкаш Кызыл районуң Тере-Хөлден көөр бис. Совхозтар амдыгзында оларны чүгле этке дужаары-биле ойлежип турар. Сөөлгү чылдарда чамдык ажыл-агыйлар харын сарлыкты эвээш-бичеле-леп саап, ооң эвээш эвес оруктарны ап турар апарган. А моол малчыннар, специалистер ол талазы-биле бистерден хөйүү кыдын турары каракка кескудур. Ол малдан чүгле эт, сүт, саржаг, кеш ап турар эвес, сударден ак чем аймаан—курутту, варжыжөжегейни кылгаш, тус черниң ишгинге хереглээри-биле дужаттырып турары ооң хереглээ. Сарлык хамаанчок, хей, өшкүүн саар чаңчылыында ам-даа нагдынмаан, олардан безин саржаг, ак чемни ап турарын мактап чугаалавас аргажок.

1939 чылда Моолда чурттап турар казахтарны «казах кожуун» кыдыңг каттыштырган чүве-дир. Тывалар база оларга хамаарышры биландингир. А 1940 чылда Баян-Өлгий («Бай-Кавай») деп тускай аймак тургустунган.

Барыын Моолдуң агаар-бойдузу ажок дошкун, чылаңгыя хөрзүнүү довурда чер ажылын сайзыдырынга улуг-ла таварышпас. А мал ажызы ажыл-агыйлыг эң-не кол адыры. Ол талазы-биле аймак шынаа-ла бай—1.200000 ажыг баш малдыг. Баян-Өлгийниң ажызы чонларынга алыр дүжүт —мал төлүн бүрүн ажаап алыры. Кодээ ажыл-агыйның тускай эртемниглери ол кампаниянны шагның эки үелеринге таварыштырып каан. Ында тарны боо-задылга амдыызында чок, кошкар, хунаны ажыглавышаан.

Моолдар, казахтар, тывалар төрүмелиинден малга чынаар. Ол чаңчылыны ажы-төлүнге дамчыдар дээш бүгү-ле чүвени кылып туурарлар. Чаңгыс чижек. Малчыннарның хой, өшкүзү март 15-тен эгелеп хабоз-биле төрүп эгелээр. Школачыларның (үстүкү класстарының) часкы дыңналыгазын мичаагаш ол үеде кылып каан. Ол үеде элээп үргүлээр ада-иелери-биле кады ай иштинде малдың чаа төлүн азыраажыр хүлээлгелиг. Ады-биле болза сакмачылаар. Ажы-төлүн чалга, малчын профессиога бичизиилеп чаңчыктыгарының, белеткээринің дээди школазы ооң эгелээр деп билир херек.

С. СҮРҮҢ-ООЛ,
чугаалчы.

(Үзүнчылыг).

ҮШ ДЕМДЕГЛЕЛ

Петербуг. Горохова кудумчузу-биле бир аныяк кижи боданып кылаштап олурган. Ол хевим элеп бавсырааи, чүгле чаңгыс эжеш сапыктарым арткан, оларынга безин галоштарым чок, бо ышкы бергележип-ле эртиреп-дир мен деп боданып чораан.

Казапак бажыңынга чедип келгеш, ол стол артынга кезек олургаш, кыдыраажынга бижип эгелээн: «...мен бодумну шоолуг-ла кижи мен деп санавас мен, мичаала-даа бир эвес тараң иептерей бюр чүве болза, амыдыралды экижиндер талазы-биле кижи төрелгетейии элээп бурунгаарлалыптар сагыш-сеткилимде ол хире үрединиер бар...» Ол бижимелдерии чогаалчы, философ, революсчу Н. Г. Чернышевский чаа-ла 20 харлыг турган, 1848 чылдың сентябрь 23-те, хүн демдеглелиниге кылган. Ону аиаа-ла бижилге деп болур бе? Чок. Ол дээрге ому боттандырарынга бүгү күжүм үндүрген амыдыралдың сорулгазы-дыр.

База бир хүн демдеглели: «Бөгүн 1908 чылдың сөөлгү хүнү. Чаа чылды кара-бажыңга ам беш удаа (1898, 1901, 1902, 1907 чылдар) үтүп тур мен. Кара-бажыңга чаасказаныргай байдалдың берге үелериие үгаан-бодалым бижыккан, дадыгмышкынны алган мен. Мынчаагаш ол кударанчыг минуталарда безии болумнуң херээжиин шынчаар кажан-даа бүзүреп чораан мен». Варшава шивээзиниң камеразынга чыгаап, «ол айылдыг кижи» Ф. Э. Дзержинский мичаар бижээн.

1933 чылдың майда озал-ондакка таварышкаш өлген комсомолчу Сергей Чекмарёвтуң шүүктери болгаш хууда чагаалары 1956 чылда бир-ле дугаарында чырыкче үнген. Ол изиг чүректиг комсомолчу мынчаар бижип турган: «Кижиниң аас-кежиктиг болуруига кандыг-бир ажыл-херекке, чырык сорулгага, эки идеяга бердингени негеттинер. Күзел амдыгзында бүтпээн-даа болза, хүн бүрү ол дээш демисеждн үндүрүп, чаныш-сыныш чок тулчуп чоруурү чугула. Ол алызы барып сени чалгын, кандырар үжурлуг».

Үш хүн демдеглели, үш аңгы үе-чада. Үш салым-чол. Оларның аразы тудуштурүп турар чаңгыс кол өзек бар. Ол дээрге бодуңуң Төрөөн чуртуңуң, чонуңуң чырык-чаагай келир үезии дээш демисеглеп тургустунган ам-дыралдың сорулгазы тодаргай билирия-дир.

Редактор
В. С. ШАРАВИЙ

агаар

Республиканга чагбас. Хат чоорту күштелир. Чамдык черлерге чаастаар. Хүндүс 21—26, дүне 3—8 градус чылыыр.

Кызыгга чаас чагбас. Хат чоорту күштелир. Дүне 3—5, хүндүс 22—24 градус чылыг болур.

ТВ

МАЙ 16-ДА
БИРГИ ПРОГРАММА
МОСКВАДАН

7.00 — Эртенги гимнастика. Мультфильм. Музыка. 7.30 — «Үе». 8.10 — Багырааа байырлал. Ашхабаттан дамчыдылга. 8.35 — «Орук кыдымында ооллар». Уранчечен үелефильм. 4-кү сериназы. 9.35 — «Чүүдем болган чүге». Урутларга дамчыдылга. 10.05 — Озал-ондаак. чок шимчээшкин дээш. 10.35 — Музейлериниң делегей хүну. 11.10 — «Бүтүдеге болган кижи бүрүзүнге». Кырганга кым дузалаарыл? Социал дузаның чаа хевирдеринің дугайында. 11.55 — «Лейтенант Шмидт». Документтиг фильм. 12.20 — «Кадын ажылдажылга». Тележурнал. 12.50 — Бөгүн делегейде. 13.05 — «Вузуреичит-даа болза, элдептиг». 14.05 — «Черниң ол будуну». А. С. Пушкиниин бижидилгелиилге улустуң мразы. 15.00 — Арага ишпес чорук — амыдыралын негелдеем. 16.00— Киноафиша. 16.45 — Бистиң башкымывыс. 17.05 — Мультфильмнер. 17.35 — Телекөзүрт. ССРЭ — АКШ. (Москва — Атланта — Лос-Анжелес). Боо-чепсекти эдерер будуреринің болгаш ССРЭ биле АКШ-тың аразында бузурешпишкинии быжыглаар айтырыглар талазы-биле эртемденнериниң база хей-ниити ажылдакчыларының дискуссиязы. 18.25 — Эде тургустунгушкун болгаш амты театриың айтырыглары. 19.25 — Улуг Октябрьның онзага, Төөгүнүң ишпес одурглары. «Отряд». Уран-чечен фильм 21.00 — «Үе». 21.35 — Суббота кежээзинде. «Ыр, ынакшыл болгаш күзел». Музыкалыг дамчыдылга. 23.15 — Чадаг-тергеге делегей маргылдаалары. ЧССР-дең дамчыдылга. 23.35 — 01.05 — «Дүн ортузуига чедир болгаш ооц соонда». Информастыг хөглединишкинниг дамчыдылга.

ИЯИГИ ПРОГРАММА
МОСКВАДАН

8.00 — Эртенги гимнастика. 8.15 — «ВАЗ кадын» дугаинда тоол». Док. телефильм. 8.35 — Ритмиг гимнастика. 9.05 — «Эртенги почта». Музыкалыг дамчыдылга. 9.35 — Делегейниң уран чүүл культуразы. Бурунгу Грецияның уран чүүл. 10.05 — Карел телевидениие болгаш радионуң симфониялыг оркестриниң концерти. Дирижёры — КАССР-ниң уран чүүлүнүң алдарлыг ажылдакчызы Э. Чивжель. 10.35 — «Бежен катап бежен». Уран-чечен фильм. 12.05 — Литература дугайында чугаалар. 13.20 — Улуг Октябрьның 70 чылынга. Национал театрларның фестивалы. Г. Мусрепов — «Миакшыл дугайында шүлүглер». Казахстанның күүрленнің М. Ауэзов аттыг үелеринг театрының фильм-шиназ. 15.20 — Останкимно Концерт студиязынга Социалистиг Күш-амылдың Маадыры, РСФСР-ниң алдарлыг тудугжузу В. П. Серяков-биле ужуражылга. 16.35 — Белорус телевидениениң программазы. 17.55 — Спорт программазы: Боодалга. Делегей кубогу. Баскетбол. Ю. А. Гагарииниң тураскаазынга делегей маргылдаазы. Эр кижилер. «Марафон» (АКШ). — КУР-ның шимчээшкинии быжыглаар командазы. Вильнюстан дамчыдылга. 18.40 — Мультфильмнер. 19.10 — «Тудуг болгаш архитектура». Киножурнал 19.20 — Экраннын аллагары. 19.45 — Техниг кичээл. 20.00 — «Тамчыктыг удуур. чаштар!». 20.15 — «Калыыма». 21.00 — «Үе». 21.35 — 23.45 — «Миргород болгаш ооц чурттакчылары». Уран-чечен телефильмниң баштайгы көргүзүү. 1-ги, 2-ги сериялары.

КИНО

МАЙ 16-ДА

«НАПЫРАЛ»: «Друг мой Колька» 11.25. «Последняя дорога» 9.30, 13.10, 15.10, 17.10. «Покаяние» 19.10 шактарда.

«КАА-ХЕМ»: «Чужие здесь не ходят» 14.00, 16.00, 18.00, 20.00 шактарда.

«ПИОНЕР»: «Маленькие проказники» 9.30. «Тайна двух океанов» 10.50, 14.00, «Зорро» 17.00, 19.40 шактарда.

«ВОСТОК»: «Конец атамана» 14.10, 17.00, 19.50 шактарда.

«ЧАЙГЫ» к/т: «Безымянный замок» 14.00, 15.50, 17.40 шактарда.

СОҢУУРГАКТАРГА

ЫЯШ СҮДУ

Латын Америкаиы эжелеп тургам испан эжелекчилер (конкистадорлар) боттарының чуртунга алдын-биле кады Бразилияның, Венесуэланың черлик арга-арыйындан инек-мяш өзүп турарының дугайында элдептиг төөгү чугаалап келгеннер.

Инек-мяшты азы ол чернин чомдуун сорвейра (эмнсиин) деп адаары мяшты ботаникнтер ажыктыг каллофора деп адаар. Ол мяштың картын бичин-ле деже идип азы коаиптерге. ооц чулуу төктүп көөр. Сорвейра хаиныы амданының, өңүнүң-даа талазы-биле инек сүдү олчаан. Бир эвес ону суг-биле холаап хаймидырыптар болза, бүлүг хоолулуг чем болур. Амазонка оргулаажында эң хей үмүп турар ол инек-мяштың бирээзи-ле чаңгыс «саалкада» 2—4 литр сүттү берип турар

Венесуэланың арга-арыгларында ооц өске лактодендрон дээр сүттүг мяш өзүп турар. Ооц сүдүнүң хоолулуу сорвейрамыныан дудак чок.

Мурнуу Америкада бразилиан азы «пало де вакка» дээр база сүттүг мяш бар. Ооц сүдү инек сүдү шыгаш, элээп тургузуптарга кыры ереселеи бээр. Сарыгзымаар өңүнүг ол ереме чугалады кезип каан быштак сагындырар. Ол мяш үзүн, үш шак дургузунда элээп каш литр амданныг чулуун бээр. Чулуктуп 37 хуузунда чүк хевирлиг бүдүмел бар, мынчаган оиу хөйиу ажыглаары айыылдыг.

СПУТНИК ХҮЛЭЭП АЛЫР

Шакта ийи катап радистер эфирден медээ хүлээп алырын сокседип, кижилериии кайда, кандыг айыылга таварыш турарының дугайында (далайга, черге, агаарга кандыг-даа айыыл туруп болур) медээлерии рацня дамчыштыр дыңнап эгелээр. Амгы үеде 250 мүн хире корабльдер болгаш самолёттар автоматтыг радиоламчыдыкчылар-биле дериттинген. Ынчалаада далай корабльдериидс радиостанцнялар сигналды чүгле 100 км хире ыракта эртпес черден хүлээп ап шыдаар.

800—1000 км бедикче иодүрүлген спутник 12 шак иштинде бүгү чер-делегейде кандыг айыылдар болганыныи медээзин дыңнап ап шыдаар. Ынчангаш ССРЭ, АКШ, Франция, Канаданың эртемденнери КАСПАС-САРСАТ — «спутниктер дузазы-биле диген тыварының болгаш кампаларының» системазын тургускан. КАСПАС—совет система, САРСАТ—даштыкы система. Ындыг система кандыг-бир айыыл болганда боду автомат дузазы-биле ажылдап эгелээр болгаш далай суднозуның азы самолёттуң дугаарын, кайы чуртка хамаарыкгы турарын, аварнянның хевирии 50 секунда болгаш-ла дамчыдып турар. Ол эртемденнериниң кандыг иштилеге хамаарыкгы турарын хамаанчока олардың кайы ажылдажылгадын кайы хире үре-түнелдиг болуп болурунуң база бир хереченп-дир.

Ф. ПАТРУНОВ,
техниктиг эртемнериниң кандидады.

Адрезивис: 667000, Кызыл хоорай, Щетинкин болгаш Кравченко кудумчузу, 3

ТЕЛЕФОННАРЫ:

редакторнуң 2-24-63, редакторнуң орлакчыларының 2-35-24, 2-23-54 харыысалгалыг секретарының 2-23-35, секретариатның 2-23-35, партийжи амыдырал болгаш үлетүр киллистериниң 2-31-75, пропаганда болгаш совет тургузуг киллистериниң 2-37-13, чагаа киллизиниң 2-41-27, информация киллизиниң 2-20-60, культура киллизиниң 2-23-54, кодээ ажыл-агый киллизиниң 2-21-47, корректорларның 2-27-41, бухгалтериниың 2-12-45, солуи келбейн баргында 2-32-75 телефонне болгаар.

Солуиуң индекизи 54241.
Чылда 300 катап үнер.
Хемчээни 2 парлалга амаан.
Тиражы 22108 экз.

Тыва АССР-ниң Ном үнүтрер чер, полиграфия болгаш ном садыының керектериниң галазы-биле күүрүе комитединиң типографиязы, Кызыл, Щетинкин болгаш Кравченко кудумчузу, бажың № 1.

Чагыг № 3506.
ТС—01302.

Тувинская республиканская библиотека им. А.С. Пушкина

Бүгү чурттарның пролетарийлери, каттыжыңар!

ШЫН

СЭКП Тыва обкомунуң, Тыва АССР-ниң Дээди Совединиң болгаш Министрлер Чөвүлелиниң органы

1987 чылдың май 17 воскресенье № 115 (13415)
1925 чылда үндезилеттинген.
Өртээ 3 копеек

КОММУНИСТИҢ ИНИЦИАТИВАЗЫ, ХАРЫЫСАЛГАЗЫ

БЕДИК АТКА ТӨЛЕПТИГ БОЛУР

Коммунистиг партының үндезилекчизи В. И. Ленин партия кежигүнүң адын болгаш ужур-дузазын улам бедик, ам-не бедик кодуреринче кыйырып чораан. Баштыңгылаң ол чагыгга партия бо хүнзерде-даа шынчы болуп артыкаа. Улуг башкының идеяларының тиилелгеш дээш коммунист бүрүзүнүң шынчы демиселичи болурунуң, партияның политиказын ооң хамыыз-биле медереп билгеш база ону амыдыралга боттандырган турарының дугайында партия доктаамал сагыш салып турар.

СЭКП-ниң Программазының, Уставының негелделерин, партияның XXVII съездиниң шиитпирлерин амыдыралга боттандырар дээш республиканың партия эге организациялары коммунистерниң инициативазын, харысалгазын, авангардчы ролүн бедидеринче, оларның идейлиг кижизилгезин экижидеринче, партия хүрээлеңнииң арыг болурунче, партийжи сагылга-чурумну шыңгыы сагыырынче, коллективтиг чоруткуң принцибин чайгылыш чок боттандырарынче, шүгүмчүлелди болгаш бот-шүгүмчүлелди хөгжүдеринче доктаамал кичээнгейни салып турар. Ол шын-даа коммунистерниң отчеттарын дыңнаарын, оларның характеристикаларын чугаалаарын база бадылаар ажылды партия организациялары идепкейжидип турар. Ооң түңнелинде улус ажыл-агыйының янзы-бүрү адырларында бодуңуң ажыыын эдс турзар, чаа ёзу-биле ажылдаар дээш дилээшкиннерин ылыап, чогаадыкчы инициативалыг ажылдан, даандырган ажыл-херекти бедик харысалга-биле күүседип турар коммунист удуртукчуларны, ажыл-чыннарны, албан-хаакчыларны, инженер-техниктиг ажылдакчыларны эвээш эвести адап болур бис. Оларга В. И. Ленин аттыг «Тыва даг-дүгүр» комбинаттың директору Ю. Т. Комаров, Кызыл районда «Тиилелге» совхозтуң директору В. О. Ооюн, Таңдыда хойжу, Социалистиг Күш-ажылдың Маадыры И. П. Сафонов, «Кызыл тудуг» эргелеливде түдугжулар бригадири Ч. Ч. Донгак болгаш өске-даа ол-ол херээже бергинээн, ак сеткилдиг ажыл-ишчи коммунистер хамаарыжыр. Оларның салы хүн келген түлүмна конүдеп орар.

Кижилериң четпестерге эптеп чок чоруун, чаа ёзу-биле ажылдаар, чурттаар күзел-чүткүлүн эде тургустуунушкун оттурган. Олар ажыл-агыйда, күш-ажылдыг сагылга-чурумунда, организастыг чоруктa, улустарның ажы-чанында, удуртукчуларның ажылында четпестерин дидимги-биле илередип, ажыы-биле чугаалап, солуннар редакцияларынче бижип турар. Моңгүн-Тайга районда «Мөгеи-Бүрен» совхозтуң парткомунуң, анда коммунистериңиң эде тургустуунайн, инициатива болган харысалга чок ажылдап турарының дугайында К. Успуңнуң бижээн материалын «Шын» солунга чоокта чаа парлаан. Шак ындыг чижектиг четпестер-биле эптежип, ажылын эде тургузар хөөн чок, инициатива, харысалга чок коммунистерниң, ылаңгыя удуртукчуларның дугайында номчукчуларның чагаалары солун редакцияларынга сөөлгү үеде хөй-биле кээп турар. Бо болза чамдык партия эге организацияларының амгы үениң негелделериниге дүүштүр ажылды эде тургузарының ээштиг хемчеглерин албаанын, ажылчы чоннарның негелделериниге, хергелделериниге дыңнангыр, сагыш човайгыр эвезин, коммунистериңиң инициативазын болган харысалгазын бедидер дээш партийдан организастыг ажылды четпес чорудуп келгенин хереглеп турар-дыр. Ооң уламыдан коммунистериңиң аразында бодуңуң бедик адыңга төлеп чок ийи-чайгыс кижилер илереп турар. Олар партийжи, күрүне, күш-ажыл, сан-хөө сагылга-чурушуун карыжы-биле хажыдып, планның ооаалдаларын, алган социалистиг хүлээлгелерин күүсетпес, хоозун аазашкыннар кылыр, даандырган ажыл-херекти ак сеткилдиг, харысалгалыг кылбас, совет амыдыралдың норма-чижектерин үреп, эрге-дужаалын соора ажыглап, ажыл-агыйда четпестерин эдер, эде тургустуунар, чаа ёзу-биле ажылдаар хемчеглерин албас, шүгүмчүлелди кызып, арага-дарыже хандыкшып турарлар.

Партия организациялары шак мындыг төлеп чок коммунистерни илереткеш, оларга партия болгаш кеземче талазы-биле шыңгыы хемчеглерни оноап келген. Эрге-дужаалын өскээр ажыглаары болгаш ат-алдарын баксырадып турар өске-даа түүлдерни кылганы дээш 1986 чылда дөртеп чедиг коммунист-удуртукчуну ажылындан хоставаш, партия талазы-биле шыңгыы хемчег оноагаш, оларның иштинден он дөрт кижини партия кежигүнүнден үндүргеп. Боттарының эрге-дужаалын өскээр ажыглап, төтчеглекчи ёзу-биле аңнап чорун тургаш, туттургаш СЭКП Тес-Хем райкомунуң ийги секретары турган С. С. Ондар, Моңгүн-Тайга райкүүскомунуң даргазының оралакчызы турган К. И. Салчак, Таңдыда «Революциянның чалбыыжы» совхозтуң партком секретары турган П. А. Москаленко, арагалап база партийжи чурумну үреп турган фактылары дээш Моңгүн-Тайгада ССРЭ-ниң 60 чылы аттыг совхозтуң директору турган Д. Д. Доскаар, Чоон-Хемчикте «Чыраа-Бажы» совхозтуң партком секретары турган А. С. Ховалыг, Тыва АССР-ниң Дээди судунуң кежигүнү турган Т. А. Зайцева олар ажылындан дүжүттеп, партия талазы-биле шыңгыы хемчег алыскаанар.

Коммунистериңиң сагылга-чурумун, коруң-чурумун быжыглаарынга, инициативазын болган харысалгазын бедидеринге партия эге организациялары улуг рольду ойнаар. Ындыг түрбүже чамдык партия организацияларының коммунистер даанган ажылынга ээ-харысалга чок, планның оноаалдарын, социалистиг хүлээлгелерин күүсетпейн, эде тургустуунайн, удуртукчу-коммунистер улустуң негелделеринге, хомудалдарынга дыңнаңгыр эвес болуп турда чогуур хемчегларин албайн турар. Орта Барыын-Хемчик, Бии-Хем, Эрзин, Моңгүн-Тайга, Сүт-Хол, Тес-Хем районнарның чамдык партия организацияларын хамаарыштырып болур.

СЭКП-ниң XXVII съездиниң, партия ТК-ның ооң даразындагы Пленумнарының шиитпирлеринде, партияның Программазында болгаш Уставында коммунист бүрүдүлеңден даандырган ажыл-херээже хамаарылгалы дээш, партийжи шынчы болгаш арыг арын-нүүрү дээш негелделеңниң шыңгыы күштелдирерин айыткан. Ынчангаш олар болуп-ганың хамаарышкан участогунга инициативалыг, чогаадыкчы ёзу-биле ажылдаарын чедип алыры партия организацияларындан негетпиинии турар.

Одо тургустуунушкун, дүргедээшкин дээш демиселивиг кол ёзээ болза партияның политиказын миллион-миллион коммунистерниң күжениишкиннери-биле боттандырып, хүн бүрүүнүң амыдыралы, ажылчы чонның ажыл-херектери болгаш сорулгалар-биле дүүштүрүп турар кол хевээ партия эге организацияларын болур. Ындыг болганда олардың организацияны болгаш идейлиг-политиктиг бижыглышкыны, оларның дайынчы арга-шимээн болгаш идепкейни бедидери дээш партия Кызыл хооркому, райкомнары, парткомнары докгаамал ажылдаар хүлээлгелиг. Ооң-биле чергелештир коммунистериңиң авангардчы ролүн бедидер, партийжиниң арыг болгаш шынчы мозу-шынары дээш демиселивиг чорудар, коллективтиг чоруктуң принцибин боттандырар, шүгүмчүлелди болгаш бот-шүгүмчүлелди хөгжүдер, коммунистериңиң отчеттарын дыңнаар хемчегларин күштелдирер херек.

МУРНАКЧЫ ЭЭЛЧЕГЛЕР

В. И. Ленин аттыг «Тыва даг-дүгү» комбинаттың арыглал фабриказының коллективи бирги кварталдың планын чедимнигинииң күүсеткен. Нормативтиг арыг продукция будуреринииң планын 17,4 мун рубльже ажыр боттандырган. Б. Г. Устимовтуң удуртканы бедүүн рудадан даг-дүгү арыглаар цехтың эзлчеглерги ай оналааларын доктаамал ажыр күүседип келгеп.

Валентина Николаевна Аб-

СОВХОЗТАН МЕДЭЭЛЕР

Ортек сүт-бараан фермазының коллективи бирги кварталда сүт будурер база садар планын ажыр күүсеткеш, совхоз дирекциязының, парткомунуң, профэвилел комитединиң бригадалар аразында шилчиир кызыл тугун база акша-шаңналын алган. Амгы үеде фермада төрүүр 195 инектиң чүс бежи оолдаккан. Фермада сүткүр уксалының дүүгүн хунажыныярын аныг бестерии сайзырадып, судун элбедириниң талазы-биле шенелеге ажылдарны чорудуп, оларны хүнде үш удаа сварынга середин эдектирип турар. Саанчылар Александра Бадарчы, Татьяна Дойнур, Бопуймаа Билчеймаа, Чечен Самбыл, инек кадарчылы Дарма Бүрбү, бызаа ажаакчызы Нина Чооду

ИЙИ ЭЭЛЧЕГ-БИЛЕ

Он чедиг кижиден тургустуунган «Май 1» совхозтуң ыяш белетээр бригадазы ийи эзлчег-биле ажылдап турган бирги кварталдың планын 113 хуу боттандырган. Бригада 350 кубометр хана ыяжын, 200 кубометр чуга ыяжавны, 40 кубометр херии ыяжын белетээн. Совхоз коом мурнунда тудуг материалдарын өске черлерден улуг ортек-биле садып ап, ону ыяк черден сөөртүп турган. Ам болуу белеткээш, хереглелден артканын сайгарып турар апаргап.

Борис Комбуның бригадазында үр чыл ажылдап турар шалын иштиг ажылчылар В. Ким, Б. Кара-оол, И. Бичс-оол, С. Кол, Ю. Кара-Сал, трактористер Д. Самдан-рай, Д. Мидок коллективтин күш-ажылчы чедишкиннерге боттарының төлептиг үлүүн киирештирип турардар.

Д. АЙР-САНАА.

ОРГАНИЗАСТЫГ ДООСКАН

Барыын-Хемчик районда «Дон-Терезин» совхозтуң ажыл-ишчилери ыобилейлиг чылда күрүнеге эвээш эвес дүктү дужаар. Бо хүнзерде ажыл-агый ошкуу кыргылдазын организастыг чоруткан, ону кыска хуусаала доосхан.

Нинтизи-биле 11 кодан ошкуден кыргыттынган 2500 килограмм эки шынарлыг дүктү складче киргеп. Бир башка онааштыр ортумаа-биле 900 грамм «чымчак алдын» алдынган.

Совхозтуң мурнакчы малчынарының бирээзи Далар-оол Оюржак 282 ошкуларинин бирээзинден-не 1,3 килограмм дүктү кыргын алган, социалистиг чарыштың тиилекчизи болган. Аныяк малчын Сергей Моңгуш 273 ошкуларинин бирээзинден-не 1 килограмм дүктү алган.

Совхозтуң дирекциязы, партком база профэвилел болгаш комсомол комитеттери хой кыргылдазын кыска хуусаала шынарлыг чорудары-биле организастыг ажылдарны баш удур планнап тургускан.

Бистиң корр.

БЕЛГОРОДЧЕ АЪТТАНЫПКАН

Улусчу чогаадыгааның ийиги Бүгү-эвилел коруудезинин Красноярскиге эртикен зона көрүүдезинин лауреады, республиканың профтехөредилге черлериниң «Молодость трудовая» ансамблинин фольклор коллективи Белгород хоорайже аъттаныпкан.

Орта Ыраакы-Чоон чүктүң, Чоон болгаш Барыын Сибирьниң, Уралдың, төп зоналарының тиилекчилери ужуражып, көрүүдезиниң Баку хоорайында болур чалазының кирмижчизин илередир. Бот-тывингыр артистер училищеде ажыттынган экспериментал-дыг лабораторияга боттарының кылып алганы тыва хөгжүм херекселдерин ойнап, карыраа-сыгыдын садбышаан, ыры-шоорлуг аъттанган. Оларны Профтехөредилге черлериниң күрүне комитединиң даргазы Я. В. Сарбан база училищениң директору А. П. Суменков үдеп, челишкиннерин күзээнеер.

К. ДАНЗЫН.

— Кызыл районда «Тиилелге» совхозка оп ийи чыл дургузунда бызаа ажаагап ажылчын Хаңды Моңгуш чаш малды эки ажаан, чемгереринииң бүгү-ле чажыттарын кончуг эки билир—деп, фермада зоотехник Зинаида Хөлүшку чугаалаан чүве.

Бызаа ажаакчызының көргүзүглери кудулавайн турар. 335 баш чаш бызаа бар. Оларны күш книр алыраар соруига салдынган. Хаңды Моңгуш ол хүлээлгезин шыдап-даа турар.

Ооң көргүзүглери мындыг: айда бызаалардан бир тонна 180 кг немелде деңзи алырын, ол 3 тонна 385 килограмм чедирип келген. Планнаң даалгазын ийи катап ажыр боттандырган, Улуг Октябрьниң 70 чылынга алдар болдурган социалистиг чарыштың мурнакчы одуруунда.

О. ОХЕМЧИКТИҢ тырттырган чуруу.

Тес-Хем РАУК-туң ажылдакчыларының кичээнгейинге

НЕГЕЛДЕНИҢ КОШКААНДАН

Чүве бүрүзүн ажык-чарлыг, дорт чугаалажыр, сайгарар болза түңнелиг болур деп бодаар мен.

Бүгү-ле чүвени бактаар дээш эвес, бистиң совхозтуң ажыл-агыйының байдалын бижикселим.

«О. Шынаа» совхозтуң өрткен беш чылдарда чедишкиннери хөй турган. Районга эвес, херии-даа республиканга ат-сураглыг ажылчылай деп мактадып-даа турдувус. Амгы үеде байдалывыс бистиң дүвүреливп турар.

Совхозта профэвилел комитедим (даргазым В. Д. Кылаң-оол) амгы үениң негелделериниге дүүштүр ажылын эде тургузаам. Коллективтеривиң болгаш ажыл-ишчилерниң организастаайн, аңаа ада чайгаарлаашкынының агымынче киирген. Ол талазы-биле совхозта комсомол комитедин (секретары П. Балзанай) кандыг-даа ажылды чорутпайн турар.

Совхозта машина-техниканың ажыглалы чогуур деңнелге тургуспаанындан, оларның чүгле 25—30 хуузу ажыглаттынып турарын эйтырга четчир. Кол инженер В. Б. Тумат бо ажылды четпес башкарып, анда ажылдап турар ажылдакчыларындан, механизаторлардан негелде чок. Специалистериниң күш-ажылга сагылга-чурумун кошкак, кижизидилге ажылын куду деңнелде тургустунган. Автопарктың, МТМ-ниң санитарның бәйдалы багай.

Аңаа хамаарылгалыг партия, комсомол, профэвилелдиң эге организациялары эде тургустуунмаанындан оларның кылып турар ажылы көзүлбес. Нинтизи-биле анда контроль кошкак.

Мал ажылынга дээрдээр, оки көргүзүглериниз чок. Харын-даа эртикен чылдымыдан чап малдың болгаш улуг малдың өлүп, хорлар чоруу кызырылбаан. Малчынарның ажылга ээ-харысалга чогу-биле малды чидирер чоруу база ковудээн.

Күрүнеге дужаап турар малдарның дириг деңзизи куду. Коданнарда малдарның туруп турар байдалы зоотехниктиг негелделерге дүүшпес. Кол зоотехник В. М. Хажылай, кол мал эмчизи Ш. Ш. Эдем ортумак звеноның специалистеринден негелде чок, дөгейленчек, салдынчак чоруудан мал ажылы сандаргай байдалда.

Совхозтуң директорунуң талазындан мал солдаашкынының үезинде мал чемнерии, эмнер, фонарьлар-биле хандырган. Кижи эмчилери, автомагазин график ёзугаар чоруп турар.

Специалистерни машина-техника-биле хандырып турза-даа, оларның ажылынга хыналда, контрольду директорияның талазындан кошкат кайында деп бодаар мен. Бо бүгү четпестерниң үңүп тудыр хүлээп ап, боттарын агартыпарын кызарлар. Четпестерни сойгалап, шүгүмчүлээри белеи-не харын. Ону адап алырынга шиитпирлиг, дээштиг хемчеглер херек.

Күрүнениң хөй санныг малмагаиы багай ажаалдадан өлүп, хорап турар. Малчын коданнарга контроль саналгакшынарны чорутпайн турарындан малдың чидер чоруу база ковудеп турда кол-даа, ортумак-даа артемиит специалистерге кандыг-даа хемчег-онаалааны хүлээтпейн, чүү-даа болбаан чүве дег, олар акша-шалының ай санында арыг-чавгай ап турарын совхозтуң дирекциязы чүүн-биле таймыбырлаар ирги? Азы часкан-дыр дээш, эдип, миинип турар-дыр дээш уламчылаар бе? Хамаарышкан участогунга хөжүмсалга чок, элеп халаң специалистериниң түүнел үнүдүрер төлээ келген-дир.

М. ТЮЛЮШ.

«О. Шынаа» совхозтуң күш-ажыл капгалалының болгаш техниканың олаңдаак чок чоруунуң талазы-биле диженери.

М. С. ГОРБАЧЕВТУҢ РУМЫНИЯ СОЦИАЛИСТИГ РЕСПУБЛИКАЖЕ АЛБАННЫҢ НАЙЫРАЛДЫГ АЯН-ЧОРУУНУҢ ДУГАЙЫНДА

Румын Коммунистиг партиниың Чиигзиие секретары Румыния Социалистиг Республиканың Президентизи Н. Чаушескуның чалаавы-биле СЭКП ТК-ның Чиигзиие секретары М. С. Горбачев Румыния Социалистиг Республикажке майның сөөлгү декадазында албаннын найыралдыг аян-чоруун кылып баар.

(СЭТА).

АЯН-ЧОРУК УЛАМЧЫЛАВЫШААН

М. С. Горбачев Франциянының Премьер-министри Ж. Ширак-биле май 15-те ужурашкан.

Беседаның кол кезии француз-совет харылаалларга турасхаатка. Харылаалларның мурнуку найыралдыг шинчизин долу хемчээлге катаа тургузуры-биле оларга өзээн улуг ыдыг бөрииңилиерни мегеттиниң турар деп, М. С. Горбачев чугаалаан. Францияда антисоветтиниңиң күштелип турар иләрезшкиннерин совет хейниити кайгаң болгаш сагыш човаашкы-биле хайгаарап турарынче Ж. Ширактың кичээнгейин углаапкаан.

Француз-совет харылаалларны экижидериниң күзенчиин Ж. Ширак чугаалаан.

Боо-чепсекти дүжүреринии, ядролуг чепсектен Европаны хостаарының оргумак ыракшылдыг ракеталарының болгаш оператив-тактиктиг ракеталар талазы-биле СССР-ниң инициативаларыга хамаарыштыр НАТО чурттарының болгаш делегейниң хөй-ниитизиниң золеп турар туружунуң дугайында айтырыглар талазы-биле делегеттиг санал-оиаа солчулгазы болган. Боо-чепсекти боттуу-биле дүжүреринге баштайгы, шиитпирлиг безымны кылыр арганы берип турар дүгүжулгаларын дилеп тыварыга франциа удуртулга чогаадыкчы салымнынын кииреринге идегелди М. С. Горбачев илереткеп.

Чугаалажып орар кижиниң диилээ-биле М. С. Горбачев эде тургустуунушкунуң принциптерин, соруглагларын болгаш ооң идеяларын боттандырып чоруударының арганарын кыскажы-биле тайылбырлап берген.

Эде тургустуунушкунга чедишкиннерии Ж. Ширак күүсеп, ону чүе чыдың төнчүзүнде ең чугула болуушкун кылдыр хүлээп көөр-кайгамчык, улуг сонуургалдыг болуушкун деп адаан.

Беседага Э. А. Шеварднадзе, Франциянын ламаскын керектер министри Ж. Рамон киришкеп.

• • •

Премьер-министр ССРЭ-ниң Эртемнер академиязыга чораан.

Аалчыга байыр чедирип, ийи чүртүүн аразында эртем талазы-биле калбак харылаалларны түдүп турар деп, ССРЭ-ниң ЭА-ның президиуми академик Г. И. Марчук демдеглээн. Кадыг кылып турар аразында космос делегейин тайбың шиитпирлиг алыры, математика, астрономия, астрофизика, бедик температуралариың физиказы, химиктиг физика болгаш өскеда талаларыны хаара түдүп турар.

Совет Эвилелиниң ыяс тургустуунушкунуңу болгаш чаартыышкынының делегеттиг политиказының оруунче шынчы кырган ол чорук делегейниң хөй-ниитизиниң болгаш ооң чадыг ава-чүрттүлларының улуг сонуургалын болдурун турар деп, Премьер-министр чугаалаан. Космос шинчилелдериниң совет программазын аалчы бедик-биле үнелеп турар туружунуң дугайында айтырыглар талазы-биле делегеттиг санал-оиаа солчулгазы болган. Франция оң талазы-биле кадыг ажыллажылганын чорударынга улуг сонуургалдыг болуп турарын ол медегээн. Ооң тодаргай боттанышкынын 1982 чылда баштайгы француз космонавтының ушудуушкуну болган. Франциянын болган Совет Эвилелиниң Эртемнер академияларының аразында харылаалларны кевелдирип, артемденнерниң кадыг ажылдажылгазының француз-совет найыралдыг харылаалларны хөгжүдеринге арганы бээрп дээш турүжун турарын Ж. Ширак чугаалаан.

• • •

Кежээ Премьер-министр Кремльдиң Съездилер ордуунга Л. Миниустуң «Дон Кихот» деп балеттын көргеп.

Аалчы-биле кадыг Н. И. Рыжков чораан.

(СЭТА).

«МИР» КОМПЛЕКСТИҢ УЖУДУУШКУНУ

УЖУДУУШКУН БАШКАРАР ТӨП. Юрий Романенко болгаш Александр Лазейкин оларның космоска он бешки вахтазы эзлээн.

Эртеен хүннерде ужудуушкун программазынга «Квант» модульду ажылладыры, ооң эртем аппаратуразының ажылдаарын хынаары, Совет Эвилелиниң девискээриниң чамдык районнарын хайгаараары болгаш чурукка тырттырары, медицина шинчилеллерии кирии турары.

Космонавтылар модульда тургускан «Электрон» аппаратуразының ажылзарын шенеп көргеннер. Ол аппарат башкартының чоруур комплектиң агзар составын хамдырар системаларының элементилериниң бирээзи болур-дур хүлээп ап, боттарын агартыпарын кызарлар. Четпестерни сойгалап, шүгүмчүлээри белеи-не харын. Ону адап алырынга шиитпирлиг, дээштиг хемчеглер херек.

Күрүнениң хөй санныг малмагаиы багай ажаалдадан өлүп, хорап турар. Малчын коданнарга контроль саналгакшынарны чорутпайн турарындан малдың чидер чоруу база ковудеп турда кол-даа, ортумак-даа артемиит специалистерге кандыг-даа хемчег-онаалааны хүлээтпейн, чүү-даа болбаан чүве дег, олар акша-шалының ай санында арыг-чавгай ап турарын совхозтуң дирекциязы чүүн-биле таймыбырлаар ирги? Азы часкан-дыр дээш, эдип, миинип турар-дыр дээш уламчылаар бе? Хамаарышкан участогунга хөжүмсалга чок, элеп халаң специалистериниң түүнел үнүдүрер төлээ келген-дир.

М. ТЮЛЮШ.

«О. Шынаа» совхозтуң күш-ажыл капгалалының болгаш техниканың олаңдаак чок чоруунуң талазы-биле диженери.

ТӨРЭЭН ЧУРТУВУСТА

● **СЫКТЫВКАР.** Печораның хөмүр-даш разрезиниң шахтерлары бо беш чылдың эзлиидеп бээр планнан ажыр 2 миллион тонна хөмүр-дашты хазып тыпканнар. Продукциянын бо хире хөй хемчээлдиг немелде будурүүшкүнү күш-ажылдың будурукчулуун белиткенииң күселиибиле чедип алдынган.

Айның болгаш кварталдың планын ыяап-ла ажыр күүседир дээш чарыш разрезте калбаргаи. Түүле «Воркутауголь» каттыжышкынында безии 20 коллектив планны ажыр күүседир дээш доктаамал чаржып турар.

● **ВОЛОГДА.** Вологдажың сугжуларының чүгле сөөртүлгезиниң чаа аргазын бо чылын ээ баштай ажыглап эгелээнинер. Сухона хемниң суу часкы тер үезинде арбын турда, 250 судноларга областың барыын талазында ырак районнарже 78 мун тонна ажыг янзы-бүрү барааналарны болгаш тудуг материалдарын алгаш чоруннан.

Хем суу улгадыр бетинде ол хире хой чүүкүү баш удур судноларга чүдүрүп, белеткеп алгаш турган. Бо аргаиы мооң дараазында чылдарда тургулчу ажыглаарын сугжулар шиитпирлээн.

● **БРЕСТ.** Областың чараажылары тараа культураларын кылын түүлүк чаштырын турар. Чурттуң мурнуу болгаш барыын талазында час бо чылын орай дүшкеп, үргулчу соок боон турар. Эртемденниниң сүмелээнин ёзугаар часты хову ажылдарында чаа дешпилгелиг аргаларны ажыглап турар. Чижээзорге, областың колхозтарын болгаш совхозтарын бо чылын хой чыгыр хереглээр хуурузаа культуразының тресаниерии бир янзы кылдыр ажыглал кылгаш чаштырын турар.

● **ОРДЖОНИКИДЗЕ.** Сонгу Осетияның көдее ажыл-агыйының ажыглал шеддериниң үнүш-дүжүүтүр чорууп бедидерииге республиканың геология-шинчилел экспедициязының специалистери дузалажып турар. Глауконииттиг эземиниг черииң шинчилел ажылын доосхаш, үзлетпүрге ажыглаары-биле дамчыдып бергеи. Ол иниерал тараа шеддериниң эки чемшинчидилгеэн болуур. Ында калий бүдүмелдиң үлүг-хуузу хөй.

● **АСТРАХАНЬ.** Астраханьның хемчилери пассажирлер аргыштырылгазын эгелээнин. Эки-дирижиниң «Денис Давыдов» теплоход навигациязы ажыттыкан. Хөй пассажирлерии ап алгаш, ол Волга хемиң өрү өскепкем. Куйбышев хоорайдан туристерии ап алгаш, май байырлалының хүнелериие ол Волганы куду балыптар.

● **МУРМУУ-САХАЛИНСК.** Мурмуу-Сахалинскиниң Симушир ортулуунуң чурттакчылары шуптузу аныяктар. Ында пенсия чедир назылай берген кижилер чок. Симушириүң чурттакчылара чоотаа чаа үш квартиралыг бир бажыңны тускайлаан, ону уруглар садыы кыллыр де дерээнкер. Аңаа мынаган ажылдаар кижи тыварыыс боорга, аныяк полер боттарыы эолчег ёзугаар бичии чаштарны ажаап-карактап эгелээнинер. Сууриүң чурттакчылары шуптузу туснай ажылдыг болганындан, туснай керген акша-шалың бардаа болза, аңаа ажылдаар кижилер тыварыыс боорга, аныяк полер эки тура чүве-биле эолчежип ажылдаан турарлар.

АМ-ДАА ШҮГДҮНЕР, ЧЕТПЕСТЕРНИ КАТАПТАВАС

Чоон-Хемчик районуң ажыл-ишчилери эртиген кыштаглаашкыны эки эртирер дээш шудургу белеткелди чоруткашкының түнелинде чамдык чедишкиннерлиг болган. Фермалар, бригадалар болган малчын коданнар мал чеминиң бүгү хевирлери-биле эртиген чылдарның деңнелиндең ыракта хой курлавырлар-биле хандыртыпган турган. Ооң түнелинде эң ылаңгыя кышкы үеде сүт бүдүрери эртиген чылдың деңнелиндең бедик болган. Чүгле бо чылдың эртиген дөрт айларында бир ийикке оналаштыр сүт саайдазы эртиген чылдың ол үеэниң деңнээрге 44 кг ко-вүдээн. «Чыраа-Бажы» совхозтан айтыда районуң бүгү совхозтары эртиген чылдың деңнелиндеги сүттүг бүдүрерии-даа, саларын-даа, бир ийикке оналаштыр саап алырын-даа бедиткен.

Ооң уламыдаң район бирги кварталдың күрүнеге сүт саларының планын 102,7 хуу, а «Хөндергей» совхозтуң Аймак сүт-бараан фермазының коллективи (эргелекчиин Роза Донгак) 126 хуу күүсеткеш. сүт-бараан фермаларының аразында тиилекчи болуп шилгеттеваан.

СЭКП-ниң XXII съездизин аттыг совхоз күрүнеге сүт саларының чартык чыл планыгын 75 хуузун бо хүннер-де күүседип апкан. Бо дээрге кышкы үеде малдың чемгерилгезин сүт-бараан фермазының ажылдакчыларының шын организастап келгенинииң түнелиндир. Бо чылдың эртиген дөрт айларында районда улуг малдың баш санының катаглалы 97 хуу болганы, кыштаглаашкыны чүгээр организастап турганың база бир херечизи.

Ынчалза-даа чамдык кылдыган ажылдарны, «холегелеп» турар чедимче чок чүүлдер ажыл-агыйларда амдаа эвээш эвес. Хойжу бригадалардан үстүнде алаттынган совхозтуң Бора-Хөл хойжу бригадазы (бригадири Солдат Сат), «Хөндергей» совхозтуң (бригадири Чокпак-оол Сат) 100 баш төрүүр хойдан чүгле 62—69 хураганнарны тус-туста камгалап алганнар. «Хөндергей» совхозтуң он бир төрүүр хой коданнарындан 3 коданның 100 хойга оналаштыр 32-деп 43 чедир хураганнарлыг болган. Ол бригаданың малчыннары Доржулдай Сарыглар 32, Овус Түлуш 35 хураганнарны төрүүр чүс хойдан ап, ниитининг малының баш санының катаглалы чедиргеп. Ол совхозта эң дээре деэп малчынның көргүзүү 100 хойдан чүгле 78 хураган, ол дээрге социалистиг хүлээлге хамаавичок планның даалгадан безин куду көргүзүп турар.

Мал төлүнүң камгалалынга мындыг куду көргүзүүлүг болганы дээш ол совхозтуң кол мал эмчизи турган Кок Монгуш ажылынган хостаттырган.

СЭКП-ниң XXII съездизин аттыг совхозтуң 10 төрүүр хой коданнарындан 3 коданның 100 башка оналаштыр камгалап алган хураганнары 33-тен 46 баш болган. Ол совхозта кол мал эмчизи Алексей Монгуштуң бижи, дүржулгазы четчир хире-зинде ажылынче ам-даа хамылавайн, эде тургустунмайн турарын бо чижектер тодаргай хереченип турар.

Кыштаглаашкының чедишкининг эртиреги дээрге, малчын кижи бүрүзүнүң харысалгазындан кол хамаарыжыры билдингир. Ким кызымагыл, ооң түнелиндеги агаар-бойдустуң байдалындан хамаарыпга чокка, кезээде эки болуп турарын амыдырал балыткап турар. СЭКП-ниң XXII съездизин аттыг совхозтан малчын Сарыг-оол Күжүгет бо хүннерде 100 баш төрүүр хойга оналаштыр планын күүседип турда, ооң кожалары Николай Монгуш 100 хойдан 33 хураганнары, Кимчик Ооржак 37 хураганнарны камгалап алгылаан. «Чыраа-Бажы» совхозтуң Ак-Хая хойжу бригадазының малчын нары Роза Сарыглар 100 хойдан 100 хураганны, а Чечен Монгуш 93 хураганнарны камгалап ап турда, ооң мырыцай-ла кожазы Делгер-оол Ондар 100 хойдан 60 хураганны алган, а ооң кожазы малчын Каваа Саяның коданындан арткан дөрт айларда 50 ажыг баш чаш хураганнар олуп хораан.

«Искра» совхозтуң малчыны Оттукпан Монгуш күскү үеде кыштаан безин орта септеп албайн диниинеп чөрүй баргапының түнелинде, мал оолдаашкының үезинде ук кодан берге байдалга таварышп, хой хураган өлген. Совхозтуң удуртулгазы кончуг орай миниип кээп, Оттукпан Монгушту ажылындан хостаан.

Агаар-бойдустуң ниити байдалы бо кыжын районга чамдык берге чылдарда деңнээргe черле чүгээр. Оонбиле чергелештир мал чемининиң курлавыры база четчир. Ынчалза-даа малдың олуп хораар чоруу мурнуку чылдардан кызырылбайн турар. Эң ылаңгыя СЭКП-ниң XXII съездизин аттыг, «Большевик», «Хөндергей» совхозтарда бызаа болгаш анай-хураганнарның хорамчазы хой болуп, совхозтарда мал ажылының тускай эртемниглериниң малды азыраарының болгаш семиртириниң талазы-биле баш бурунгаар перспективтиг план чок ажылдап келгенииниң түнелинде, районуң совхозтарының бирги кварталда күрүнеге дужаагаң малдарының күжү арган болуп турар.

Бирги кварталда бүгү дужаган бода малдарның 6 хуузу, шээр малдарның 55 хуузу арган болган. «Искра» совхозтуң дужаган бода малының 16 хуузу, шээр малдың 11 хуузу ыңдыг. Ол совхозтуң кол зоотехниги Бүрбү Монгуш малдың семиртилгезинче кичээнгейин салбайн келген. СЭКП-ниң XXII съездизин аттыг совхозтуң дужаган хой-ошкуузуның шуптузу, «Чыраа-Бажы» совхозтуң 66 хуузу эң күдүкү күшке дужаттынган. Байдалыңдыг турда, ол совхозтарның кол зоотехниктери ам бе зии олчаан туруп турар бүдүн-бүдүм сараттарны кажан, кала ажыглаар деэш камнап арттырганы билдинмес.

Четпестериниң тыптын келгенинге буруулугларны шуптузун санаар чүве болза, данзыны ам-даа уламчылап болур. Ол дээрге районуң агропүлетпүр каттыжышкының тускай эртемниглериндең эгелээш районуң удуртукчула рынга чедир бүгү эштериниң кошкак ажылдавышның түнелинде чазыг болбас. Ол ышкаш четпестерни үе-шаанда илередип тывар ужуруг, совхозтарда улусчу контроль дүн башкарыкчы бөлүктери база бот-идепкей чок ажылдап, кыштаглаашкын эгезинде ооң белеткелининиң талазы-биле бир нияти хынаала кылып ооң ыяш мал чемининиң чарыгдалдары яйыкпе, азы чаа мал төлүн сан-үүетка киирип ап турары дээш чижектиг ийи-бир рейдилер хынаалдар-биле колдуунда кызыгаар даттынып каап турар. Илереттинген четпестерни эдерининиң болгаш ону катап болдурбазының дээштиг хемчеглери алдынмайн артып каап турар.

База ол чижектиг районуң улусчу контроль комитединиң кыштаглаашкыя талазы-биле планнап чорудуп келген хынаалдары дээш чок болган. Илереттинген четпестерни үе дезинги-биле эдерининиң дээштиг хемчеглери чок болуп турар.

Мал ажылын хөгжүдерининиң дешилгелиг аргазы болур бригада болгаш ог-бүле керээзи, бот-оруулга-чарылга дүтайында чүгээ хой чоруп турза-даа, ону амыдыралга боттандырары кончуг оожум. Бо аргаже дидими-биле киирип, мал ажылында кижилер ни материалдыг болгаш моральдыг сонуургалдарын чүгле хүүг-биле эвес, а ажылдың төнчү түнелдери-биле дүүштүрүп ажылдаарын үе иеген келген. Бо айтырыгны чедишкининг шинтпирлээрде малчыннарны бот-оруулга-чарылганың үндезининиге биледилиг ооредирин чугула. Оны чүгле мал ажылының тускай эртемниглери эвес, совхозтарның бухгалтер аппарады, экономиктиг албанның ажылдакчылары бир деминг чорудар үүрлуг.

Мурнуку чылдардагы дег-дөмка хой саналшкынарны, хемчеглерни ажылдап кылгылаан. Ынчалза-даа оларның кол хүрүүзүү саазын кырында болуп артып калгылаан. Бо четпестериниң ең кол чылдагаанын кайгал дээе, малчыннар ортүүзүнде политмассалыг болгаш организакчы ажылдарның деңнели ам-даа үениң негелдезиндең ыракта чыдып каап турарында.

Кыштаглаашкынга эки белеткенирин дээрге кажва сентеп, хой, мал чеми белеткеп аарындан ашгыда малдың чайгы семиртилгезин чогуур дейлеге тургузуп алырындан кол хамаарыжыр.

Х. МОНГУШ,
Чоон-Хемчик районуң улусчу контроль комитединиң даргазы.

ПЛАНДАН АЖЫР –ЧАА БАЖЫҢ

Шагаан-Арыгда О. Үнмуктуң бригадазы бо чылдың бирги кварталында ийи даа ишти чурттаар ийи бажыңны тулуп, бир бажыңны планнан ажыр күүседип.

Ол мурнакчы бригада «Тыва автотранс» каттыжышкының КМК-да шалыпчыларының одуруун баштап турарларның бирээзи. Ооң кежигүннери эртиген чылын-на бригада керээзинче киргеш, ай, квартал планнарын доктаамал ажыр күүседип келген. Улуг Октябрьның 70 чылынга аллар болдурган социалистиг чарышка киришкеш, чыл планын хүүсаа бетинде 'доозарын шинтпирлээн. Ажыл-херек сөс-биле карышпайн турар. Баштайгы күш-ажылчы тиилелге чедип алыпган. Чылдың квартал планын ийи катап ажыр күүседип. 396 дорбелчин метр чурттаалга шөлүн ажыглалга киирген.

С. ДАНЗЫ.

ЧАГЫГНЫ КИИРГЕН «ШЫНГА» ХАРЫЫ

Бо чылдың мартта үнген № 53 «Шын» солуунуң «Мөргелдей» будуңунга «Үрелген хевээр турар-да бе?» деп эгелиг шүүмүүлелиг чагаалы парлаан. Кызыгда үн бижидер цех эрткен чылдың июлдаан эгелээш эвээнрээп, үнүү чагыт ёзугаар бижидер аппарат үрелген. Чоонга ачы-дуза чедиреринииң бир хевээр — үн тырттырар ажылды амгы хүннериниң негелдезиниго дүүштүр кажан эде тургузарыл деп айтырыгны автор салган.

Аңаа харыыны «Тывафото» будуруге каттыжышкының директорунуң хүлээлгезин күүседип турар В. А. Албандан редакция алган. Үн бижидер аппаратның дискограмының кол бедидириинииң резинадын кылган херекселиг чогуудан студия үн бижидилгеэниң ышнарынга салдарлыг.

«Тывафото» будуруге каттыжышкыны аппаратураларны солуурунуң бүгү хемчеглерин ап чорудуп турар. Үн бижидилгеэниге хереглеттинер аппаратураларга чагыгны Тыва АССР-ниң Күрхандырылгазынга киирген.

«СҮТ ПУНКТУЗУ ХАГДЫНГАН, ЧҮГЕ?»

Ындыг эгелиг материалды бо чылдың апрельде № 79 «Шынга» парлаан. Эрээн суурда сүт пунктузунуң чанында чылдан чылче ужудып келген «ногаан хөлчүгештиң» дутайны болган сүт пунктузунуң ишти, даштында санитардыг байдалдың багайны шүгүмчүлеп бижээн.

Аңаа хамаарыштыр харыы-ны Эрээн райкүүскомунуң даргазы Н. В. Чындыгыр редакциняже чоруткан. Ында бижип турары болза:

Сүт хүлээп алыр пунктунуң иштики санитардыг байдалы, кептинде кудук суунуң анализи багай деэш бир ай иштинде хаттан турганы шын.

Ам мында чугайлап, будуур ажылдарны кылгаш, суглу ескөртен даажып эккеп турар. Пункт март 17-дан бээр доктаамал ажылдап келген. Чаа пунктуну туткуже ынчаар ажылдаар.

Кызылдың сүт комбинадының директизазы Эрээнге сүт хүлээп алыр пунктунуң тулевилел-смета документизин тургузуп кылып турар. Ол белен болурга дараазында чылдың планынга оны киирери көрдүнген.

Солунда шүүмүүлзөн «ногаан хөлчүгештиң» эдер сорулга-биле эмнелгениң администрацизы дараазында хемчеглерни алыр: септиктиң үүрмек септелгезин июнь 15-ке чедир кылыр. Септикте долуп турар сугну сордурары-биле чурттаалга-коммуналь ажыл-агыйның суг сордурар машиназын ажыглаар.

СЕПТЕЛГЕ БРИГАДАЗЫН ЧОРУТКАН

Тес-Хемден Д. Мижит телевизор көргүспейн турарының дугайында редакцияга дыңнаткан. 1986 чылдың бирги чартыгында бээр телевизор орта көргүспестээн, бирде үнү чок апаар, бирде шуут агара деп ол бижип турар. Самагалдай суурда чүс алдан чедиг пенсионер бар. Клуб барып кино, концерт көрүп турар артазы чок кырганнарга телевизор ёзулуг эш болуур. Делегей амыдыралын, республикада болуушкынарны, солун киноларны болгаш дамчыдылгаларны ийиги программа ажылдавайн турарындан олар көрбейн турар. Чамдык бажыңнарда радио киирбин, мээн.

Чагаага хамаарыштыр харылзаанның будуруге-техниктиг эргелелиниң кол инженери Д. Б. Чоксүмүүн дыңнаткаиы болза, четпестерни эдери-биле районче тускай бригадаларны чоруткан. Даштыкы антенналарны тургузарын, телевизорларның септелгезин Амыдырал хандырылга министерствозунуң будуруглегезин харылаан турар. Чамдыкта антенналарны шын эвес тургускаңындан үн чок азы шокараңнадыр көргүзер апаарын чурттакчыларның билип алыры чугула. Чогум хамаалда үрелимишкиннерни, радио шүүмүүн харылзаа ажылдакчылары эдер.

СЕПТЕЛГЕНИ КЫЛЫП БЕРГЕН

Чагаа парлаттынмаза-даа

Коммунист Э. К. Саая — күш-ажылдың хоочуну, Кызыл-Мажалык суурда чурттап турар. Ооң бажыңынга бо чылдың январьда септелге кылып эгелээш, ийи ортаалга тудуштурган хаанны дешкеп, аңаа эжик кылган, үнер артык эжикти дуглаан, ийи печканы бускаш, электрп удазыгны солаан, кладовкага кургаг штукатура каккан, чугайлаан. А озалга системазын чурттаалга бажыңынга тавартынас радиаторлар-биле шимнар чок кылган. Ооң түнелинде ону боду хоолай салып, хаймидыртып катап кыпкыртып алганының дугайын редакцияже ол бижээн. «180 рубльди бодум төледим. Ону эгнадып алыр дээш чурттаалга-коммуналь ажыл-агый будуруге эргелелиниң начальниги Р. Миллер документиниң кылып бээрге септелге. тудуур участогунуң начальниги болгаш мастери катап кылган ажылдар дээш төлевес бис дээш төлеп бербеен. Аарыг-аржыы, кыргаи кижи чээрби ажыг хонукта туразынимнен-ле кордум».

Бо талазы-биле негелде-хомудалды чамдык удуртукчуларга киирерге түнелчок болганын автор бижээн. «Ажылды багай шынарлыг, үрей кылып, ону катап эдерииге артык акша-көрөнгө чарыгдааны чөптүг болганы ол бе?»

Үстүнде фактыларны Барыын-Хемчик районуңу улусчу контроль комитеди «Шынның» корреспондентизи А. С. Хертектиң киржилгези-биле хынаан. Бо дугайында комитет даргазы О. Монгуштуң редакцияже чоруткан харыызында дыңнадып турары болза:

«Бажыңнын септелгезиниге 1180 рубльдиң ажылы кылдыгаи дугайында Кызыл-Мажалык суур Советтиң күүсхомунуң тургускаиы азы киижи составтыг комиссиянның хүлээп алган актызы бар.

Комиссия хүлээп алган соонда Э. К. Саая чамдык ажылдарга тавартынайн эде кылган. 100 рубльди төлеп бээрии негээн. Материалдар садып алганының дугайында чүгле 40 рубльдиң отчёттарын экелген. Ону септелгетудуур участогу төлеп бээр.

Ооң негелдезии ёзугаар бажыңның киирер эжиин солуур, верандазынга электри-чество кииредир. довурак кажазының эргижирээн ыштарын кылыр, бок-сүзээн аштаар ажылдарны септелге-тудуг участогу кылып турар.

Авторлуң «районуң септелге-тудуг участогунуң ажылдакчылары ажылды үрей кылып, ону катап эдерииге артык акша-көрөнгө үндүрүп турар» деп бижээн фактызы балыткаттынмаан.

Ол ышкаш коммунист Э. К. Саая партия райкомунуң ажылдакчылары Д. Б. Саая, М. С. Хертек оларның кабинеттериниг келгеп төлептиг эвес ажы-чаң көргүскен. Шуугаавын үндүрүп, партия биледиги октапкаш чорутканы дээш ону партия эге организациязының хуралынга ыңгыны сагындырган.

Ук бажыңны алгыдып, ооң капитал септелгезин кылыры районуң чурттаалга-коммуналь ажыл-агый будуруге эргелелиниң 1987 чылда планында көрдүнмээн. Ооң ог-бүлезиниң дилээп ёзугаар суур Совединиң болгаш чурттаалга-коммуналь ажыл-агый будуруге эргелелиң бажыңның септелгезиниг кылып бергеп».

ӨГ-БҮЛЕНИҢ ШИИТПИРИ

«Барлыг» совхозтуң машинизары Эрес-оол Шойгуевич биле Стора Ыяыл-оолдың Хертектер Кужурлуг-Хөвүдә турлаавына кыштаанывар. Ийиги чылда олар улам-на ногу дыңзыг ажылдаан. Үдуг Октябрьның юбилейлиинге күүн-ажылчы тедиишкиннер-лиг ужуражырының шиитпирлээнивер.

Эртиен 1986 чылда Хертектериниң ог-бүлезин чүстемге 90 хураганны дорукторар хүлээлгелиг тургаш, хереп кырында төрээн чүс хоюнаан 122 хураганны дорукторуп ап, дүк планын база ажыр күүсеткеннер. Малдың продуктузуг чоруун бедидип, чаш төлүн чидирир чок камгалап алганы дээш 1986 чылдың түнелди-биле Эрес-оол Шойгуевич Хертек социалистиг чарыштың тиилекчизи болган.

Д. САЛЧАК.

Хову-Аксыда «Тыва кобальт» комбинатта М. И. Лазареваке удурткан гидрометаллургия цехиниң коллективи юбилейлиг чылдың социалистиг чарыжынга ыдепкейлиг киржип, бирги кварталдың түнелиг-биле тиилекчи болган.

ЧҮРҮКТА: гидрометаллургия цехинде мурнакчы звеноиуң кежигүннери (солагай талададн) Х. Куулар, М. Баи-оол, О. Д. Петров, Р. Сотна, цехтың башкарымчызы Н. Герасимова болгаш аппаратчик Н. Донгак.

В. КАРА-САЛДЫҢ фотозу.

Чаңгыс дем-биле

Хандырылгаңар кандыгыл?

Чоонуң амыдырал хандырылга бүдүрүлге эргелелиниң коллективи он ийиги бешчылдың баштайгы чылын багай эвес ажыл-ижи-биле доосказын. Тыва АССР-ниң Чоонуң амыдырал хандырылга министерствозунуң, коммуналь ажыл-агый болгаш амыдырал хандырылга ажылдакчыларының профсоюзунуң обкомунуң Кызыл түгүн акша шайназы-биле кады алган. Бо юбилейлиг чылда ол темпизин кошкатпайн ажылдап, 98 муң рубльдиң ачы-дузазын чоига чедирери хүлээлгеп. Бирги кварталда коллектив кежигүннери 22,2 муң рубльдиң ажылдарын кылыр планын күүсеткеп.

Коллектив эрткен чылдың эгезинден бээр бот-оруулга-чарылга-биле ажылдап кирген. Бо деңнилгелиг аргаиы багай эвес организастаанының түнелинде, кижи бүрүзүнүң ажылга хамаарылгазы экижээн, кылган ажылы дээш соонуургалы бедээн, харысалгазы улгаткан. Кедээниң ажылдап каапканда билип алыр чүве болгай. Заводче кирер эжик аксыга ыңдыг директорга ужуражы бергеш, ким, чүү кижи ирги, ажыл-агыйжы кижи болза эки-ле-дир ийин — деп бодаар чүве болгай.

— Эрга директорувустаа дора эвес кижи биске херек — деп, дугуржуп, чугаалашкаа бис. Чогум-на харын ол ойде СЭКП ТК-ниң Плениуму эрткен. Михаил Сергеевич Горбачев демократиялы калбартырының эргежок чугулазының дугайын аңаа чугаалаан. Ыңдыг таварылгада үстүүртен директор чорудуп бээрии маган орган херээ бар бе? Боттарывыс соңгуп алыыл дижип, дугурушкаа бис. Баштай аларын каш кандидатура турган чүве. Бо херекке чайчыкпаан болганывыстаи каттырыпчыг чүүлдерге-даа таарыжып турган бис. «Бир эвес директор соңгуур апаарза чүгле бистиң цехтең соңгуур апаар, ооң башка чөпшээреш ес мен» деп бистиң бир эжиис чугаалаан. Шуут-ла ынча деп чугаалаан кижи, ынчалза-даа бо дээрге, баштактаныышкын болган боор. Кандидатуралардың бүгү талазын чугаалажып турган бис. Ажыл-херек дээш, завод дээш ооң кижилери дээш «варыңчоруур ыңдыг кижини тып алырын ораладашкаа бис. Кириллова доктаганывыс ол. Ону эки билир мен, бир кезээйде бистиң цехтиң начальнигиниң оралакчызынга ажылдап турган чүве. Биске ажуулдур-ле деңнеп эгелээн кижи. Эртем-биликти бедик. Ховар кижилериң бирээзи. Бодунуң ажылын сөөлгү эрилге чедир билир. Ол инженер. Заводта ажыл-херектиң байдалын билир. Өске удуртукчулар-биле бижыг харылзаалыг. Ең кол шынары — бодүүнү. Бистиң сагыш-човашкынарны ыысты билир. Кезээде кичээнгейлиг дыңнаан алыр, дуза чедирикшээр. Бирээр чугаалаарга болзувус киживис, банка чедирбес...

Ооң соонда аңаан сөөлгү септекчи Евгений Руденкобиле чугаалаштым. Техниктиг училище доосказын, 1981 чылда «Кызыл пролетарийге» келгеп.

— Удуртукчу кижиниң ажылчыннар боттары соңгуп алыры дээш, ийи хозум-биле бадыдаар мен. Министерстволга хамаарыштыр чүл дизе, бистиң ажылывыс — ниитининг болгай-ла. Коллектив кежигүннери эки билир кижиниң зелпиндерге багай болбас. Эдээр тыртпазын соңгуур боор деп караадаан херээ чок, бир-ийи кижи чазып болур, а коллектив кажан-даа часпас.

Бистер соңгуп алыр дээш директорувуска бүгүредип көргүскеш, аңаа дузалаар, ону деткиир талаам-биле хүлээлгени боттарывыска ап турарывыс ол болур. Чаңгыс кижи хавааида чедип дырыпсактыр, коочум-даа болза ол кижилериң шүүтүүн билбес. Билир кижизиң соңгуп алырга бистеи чүве айтырары бээни бир ышы. Кандыг-даа кижи чаңгыс чыак иштинде осказын бербес. Кириллову бис эки билир бис, ол дээш чаңгыс үн-биле бадыдаан бис.

Кириллову удуртукчуга ни материалдыг болгаш моральдыг сонуургалдарын чүгле хүүг-биле эвес, а ажылдың төнчү түнелдери-биле дүүштүрүп ажылдаарын үе иеген келген. Бо айтырыгны чедишкининг шинтпирлээрде малчыннарны бот-оруулга-чарылганың үндезининиге биледилиг ооредирин чугула. Оны чүгле мал ажылының тускай эртемниглери эвес, совхозтарның бухгалтер аппарады, экономиктиг албанның ажылдакчылары бир деминг чорудар үүрлуг.

Мурнуку чылдардагы дег-дөмка хой саналшкынарны, хемчеглерни ажылдап кылгылаан. Ынчалза-даа оларның кол хүрүүзүү саазын кырында болуп артып калгылаан. Бо четпестериниң ең кол чылдагаанын кайгал дээе, малчыннар ортүүзүнде политмассалыг болгаш организакчы ажылдарның деңнели ам-даа үениң негелдезиндеп ыракта чыдып каап турарында.

Кыштаглаашкынга эки белеткенирин дээрге кажва сентеп, хой, мал чеми белеткеп аарындан аңгыда малдың чайгы семиртилгезин чогуур дейлеге тургузуп алырындан кол хамаарыжыр.

Х. МОНГУШ,
Чоон-Хемчик районуң улусчу контроль комитединиң даргазы.

Специалистиң сүмези

БИЛЗЕ ЧОГУУР

Хораны болгаш хорааиаан тараа үрезиниериие чүгле тускай хептиг кижилер ажылдаар ужуруг. Хораи будумелдерии чүдүрерде, дүжүрерде оларны октап, кавдыг-бир чүвеге үстүрүп болбас. Химикаттарны соортурүнге, арыглап алтаарынга тавармычалыг демир кузовтуг машиналарны ажыглавры чугула.

Хораи будумелдерии чүдүрген автомашинага кижилер олурары, аъш-чем аймаа, мал чеми соортуруг хоруглуг. Хораннарны соорткан база үрезинии хорамнап доосказ, да транспортту эки аштап арыглавры чугула. Хораи будумелдерии чүгле тускайлаан складтарга шыгжап ылдавалаар.

Склад кургаг, ооң хаваларында ойбак-дыпык чок, деңнери үреляк эвес, шалазы бетонныг болуур. Хораи будумелдерии тарап, мал чеми, аъш-чем продуктулары-биле ол будумелдер-биле ажылдаарынга ажыглаваас материалдар, херекселдер-биле катай шыгжап болбас.

Хораи будумелдерии шыжаарының болгаш үндүрелиниң үчёдүи тускай журиалга бижимир. ооң кадагалалын база чарыгдалын склад эргелекчилери харымылаар.

Ажыл-агыйның кол специалистериниң айтыышкынын ёзугаар хораи будумелдерии химикттиг ажылдар чорударынга чөпшээреддиг кижилерге складтан үндүрүп бээр.

Хораи будумелдерь уртаа савааларны тускай черге ор. тедир, демир савааларны арыглап аштаап, чүгле техниктиг сорулгаларга ажыглаар.

Эзилдиргелер, чемнштер белетээр, үрезии хораннаар, машиналарга чүдүрер, бүдүүртүр, доозунналдырар ажылдар кылып турар кижилерии тускай ажылчын хептер болгаш камгалал херекселдер-биле бүрүи хандырар. Чижээ, респираторлар, каракшилдерн болгаш резии хол хаптар, сапыктар-биле хандыртынган турары күүсенчиг.

Складтар, мал кажаалдары база техницалар болгаш ооң-даа объектилерни дезинфексилеп, ажылдап турар ажылчыннарга доозуп эрткеп хөвен-савазын пестер-биле кылган комбинезоннар, резина сапыктар, иштики хеп, кислота эртпес хол хаптарын халаска хандырары негеттинип турар.

Хораи будумелдерии-биле ажылдап турар кижилерии ажыл төлевирии хүнде б шак ыылдыр тариф ёзугаар төлээр. Гранозан, хлорофос, дихофос-биле бир хүнде чүгле 4 шак ажылдаар ужуруг.

Хораннар-биле ажылдаар кижилер баш бурунгаар эмчи шинчилгезин эртер. Хораннаашкын ажылдарын кылыр кижи техниканың айыыл чок чоруунуң дүрүмнери-биле таныжары чугула.

Хораи-биле ажылдап турар черлерге чем чижри, суг ижери база ёажың дериг-херекселдерии шыгжаары хоруглуг. Ажылчыннарны хүнде-ле сүт болгаш сүт аймаалдан ыылган чемнер-биле халас чемгерер.

Хораннаашкын ажылдарын тускай дериглиг машиналар-биле чорудар. Бо ажылдарны хаттыр, бүргег, чашпыныг күннерде чорутпас. Хораннаашкын ажылларын эртеигн, кежээки шактерда чорудары ажыктыг.

Хораи-биле ажылдаарынга 18 хар четпээн үругларны, саатгыг херээженнерии, уруг чмирер иезерии чөпшээреес.

Б. МОНГУШ,
агроном.

ОМАК-ХӨГЛҮГ

Көктүг, шыктыг, кадс-чараш
Бешпеи хөлдүң эриин
чурттаан
Бергелерге торлуп болбас
Хөй-ле чонум омак-хөглүг.

Айлыг-бестиг, тооруг-каттыг
Ала белиг черивиске
Ажыл-ишке мурнакчы бооп,
Артел-совхоз хөгжүдээли.

Чүрумалдыг суруувуска
Чүрүм-дүрүм быжыглаалы,
Сайзыралдыг Кара-Хөлдү
Сагыялалыг болдураалы.

А. ИРГИТ,
Тыва АССР-ниң алдарлыг малчыны.

Херээженнер болгаш хостуг үе

БОДУНДАН ХАМААРЖЫР

Солунның апрель 3-те үнген номериниң «Шевер-кыс» бүлүңүнга «Херээженнер болгаш хостуг үе» деп чүүлге хамаарыштыр бодалдарывысты болгаш саналдарывысты бижип ор бис. Шынап-ла, бистиң партия, чазаавыс чоннуң амыдыралчуртталгазының материялдыг болгаш культурлуг байдалдарын хүн бүрү экижидип турарындан, херээженнериң бажың ажылынга үнүрүп турар үе-шагы эвээжел. кызырлыг турар. Бо ажылды чингедир дээш өг-бүлелеринең эр эзелери база улуг дузаны чедирип турар апарган. Шынчаган херээженнер амгы үеде хостуг үезин чөп ажыглап, дыка хөй чүүлдерге четтирип турар апарган. Шынчаза-даа дыка хөй херээженнер өг-бүле тутказ соонда, хөй-ниитиг ажылынга, спорттуг болгаш культура-массалыг хемчеглерге кириштестей бээрлер. Чылдагаанын «бажында ажыл-иш, ажыл-төл бар» деп тайылбырлаадырлар. Моон соңгаар мындыг байдалдан үштүнары күзенчиг. Ындыг болганда ол талазы-биле чер-черде херээженнериң сүмележин, аргадуржулгазын солуштурарыбиле солуунуң бо айтырыгыны көдүргенин амыдыралдың кайы-даа адырларында эде тургустунуушкун чорун тулорупкла турар болза, клубтаар хөңгү безин чок апаар. Бот чаңчыгып эгелээр. А үргүлчү кинозал, концерттеш турар болза, бажыңга олуртумас, киполаксаар апаар. Шынчаган бүгү чүүлдер баш бурунгаар кылдыңа бөөр, кинолаар үе тыптып көөр. Спортчу оюннарга база ындыг боор чорду.

Шынчаган бүгү ажылдарны планнап алгаш биидилиг, авааңгыр кылып өөренгенинден хөй үе камнап алдынар. Ол шынаш уругларывысты бичиизинден тура-ла, бажың ажылын чалгаарабайн, дүрген кылырынга кыймаккай өөредип турар бис. Олар ам бисие улуг дузаны чедирип турар апаргаанар. Оолдар, уруглары ажылгыр. кежээ, бичe сеткилдиг өзер болза, адаккге-даа дыш, уругларның боттарынга-даа эки.

Хостуг үени үнелеп билиринге өөредир база бир чүгула чүүл — боттарын хөй-ниитии ажылынга, хурал-суглаага, кино-концертке болгаш спортка үргүлчү киржип турар кылдыр чаңчыктырып алыры. Борта кижиниң быжыг тура-соруу, күзели, болуп боду башкарып билири негеттинер. Чижээлээрге, мындыг-ла болгай, кижи элээн үениң дургузунда клубче барбайн, бажыңга олуруп-ла турар болза, ол ажыл-ишти, ажыл-төлүн ажыглаарынга, ынаар-сугланыышкынга, ынаар-сугланыышкынга, ынаар-сугланыышк

БАЗА БИР ЭРТЕМДЕН

ССРЭ-ниң Педагогика эртемнериниң академиязының шинти болган педагогика исихологиязының эртем-шинчилел институдунда оорушуг медээ келген: Кызылдың башкы институдунуң педагогика болган психология кафедразының улуг башкызы Л. В. Копейл Тывага бир дугаар психология эртемниниң кандидады болган.

Людмила Васильевна Москаваның Ломоносов аттыг Күрүне университединиң психология факультединиң база бодунуң мергежилиниң аайы-биле аспирантураны доозкан. Эртем ядын «Элээдэ уругларның шинтилелге ажыктыг ажыл-чорудулгазының хөгжүлдезиниң психологтуг онзагай талалары» деп темага кандалаан.

Улусчу чогаадылганын ийи Бүгүдэвилел фестивалынга райониарның бот-тывынгыр ураа-шүлүн коллективтериниң идепкейлиг киришкенин жори кежигүннәри-даа, корукчулар-даа үнелээн болган. Анаа чаруттуг районнарның бот-тывынгыр артистери ураа талантызын бараалгадып, ураа чүүлүг сайзырангайжыдарынга төлептиг үлүүн киирген дээрэнге чиганнар чок. Ырылар, сыгыт-хөгмей, ураа номчулгалар, фольклор ансамбльдериниң күүселдери болган оон-даа хөй солун номерлерни паймыладың чурттанчыларны болган аалчыларны улуг сонуургал-биле көргеннер. — Республиканың хегжүм-шин театрының улуг залынга дыштанылга хүннеринде хостуг олут чок турганы — оон ходаргай чижээ болуп турар.

Бот-тывынгыр артистериниң аразында кандыг солун талантыларлар чок дээрил! Оларның бирээзинге —Самагалдайның орук-сүзүлгеге тудуг эргелиниң маскары Валерий Барынмаа хамаарыжыр. Улустуң хөгжүм-чорудулгазының хөгжүлдезиниң психологтуг онзагай талалары» деп темага кандалаан.

ЧУРУКТА: В. Барынмаа ырлап тур.

М. КАЛЧАННЫҢ сезү фотозу.

АРАТ КЫЗЫ АРТИСТ

Тыва театрының тургустуганы тавармыга эвес. Байларга чалчаган чораан бодүүн араттар, оларның ажылтөлүү театрының баштайгы артистери болган. Культураның ол мурнуку фронтузунуң дайынчылары даштыкы хевирдээ, иштики сеткил-сагыш-даа талазы биле бот-боттарынга демейлешпес. Топтуг ажыл-чаңныг Сеңнлбаа, дурт-сыны узун, шынгыы ыырайлыг Өлзей-оол, мага-боду бичежек, шимчеңгир орлан Моңгалбин, эрес-дидим, сарыылдыг Тавакай, могаг-шылаг чок Мүзүк, «ткүт үнүүг чараш Кара-кыс... Ынчан оларны культураның сураглыг ажылдакчызы Иван Яковлевич Исполнев башкылап турган. Сургууллардың аразындан чугаакыр эвес, кыымак Оканны болган чок-да башкы демдеглеп чораан. Ол үеде үчилишгеге өөренип тургаларынга бирээзи М. Рамазанова мынчаар санаптып чугаалаар: «Кичээлдер соонда Иван Яковлевич сургуул бүрүзүнге демдек салып турган. Оканга келир үеде трагедия артизи болур деп. ол чугаалап турган... Ол аныяк кыстың кызымаан, талантызын бадыткаан бедик үнелелдир».

Пөштер, хадылар аразындан агып бадып чыдар Аңгаты хемниң кыдыында ногаан шыкта Чыртакпай аратның өөнге Оканга төрүттүгеен. Ол бичиниинден ынай, хураган кадарып, ойнап, өзүп келген.

Сураглыг драматург В. Ш. Көк-оолдуң «Хайыраан бот» деп шинзинде меңиң ролюн ойнаан баштайгы артистериниң бирээзи Окан болган. Оон ойнаан ролю, эске-даа ролдары, «Хайыраан бот» ышкаш, тыва классикада кирген. Оон бээр хөй-ле үе эрткен. Окан, ам Ольга Чыртакпаевнаның Ензак, хөй роль-дарга ойнап келген.

Аңы-дүңмалышкы Тываже совет чонуң чоруткан оолдар, кыстары: композитор А. Н. Аксенов, капельмейстер Израйлевич, балетмейстер А. В. Шатин, дирижер Р. Г. Миронович болгаш «скелерниң-даа өөредип турганы Ольга Чыртакпаевнаның сеткил-сагыжында хамык чүве дүүн чаа болган чүве ышкаш артып калган.

С. К. Токаның «Доңгур-оол, деп шинзинде Чочайның ролюн ол эки ойнаан. Оон ооюу улуг мастерлериниң аныяк артиске харам чокка дамчыдып берген арга-мергежилиниң база боттуң талантызының үре-түңнели. Кадыг ажылдап тургаң эш-соруг, режиссёрлар оон чүгле талантызын эвес, харын кызымаам: күш-ажылга киваң, ёзулуг артист характерлерин эскерип турганнар. Чамдык тавармылгаларда актёрлар чедиштпес боорга, чаңгыс шинге ийи-даа персонажты ойнаар ужурга ол тавармып чораан. Херээжен рольдар-биле кадыг эр-даа рольду ол чаңгыс үеда ойнап тургаң.

Кино экраннарга үнген соонда акыт корукчулер артистиң күүселдезинге бедик үнелелди берген. Кино тыртырып тургаң үеним Воркута чоогунда орук чок черлер, дүвү-шүүрган, БАМ орууда харлыг хөртүктерни Ольга Чыртакпаевна ажаң-даа утпас. Ол үш ай иштинде кырган акыт херээжен боон. Соңгу чүкче чурттан келген. Кинонуң «чайгы үелерин» Крымга тырттырып турган.

Артист кандыг оруктарны эрттээн дээр. Тайга-сын бажында малчыннарның, ивижилерниң турлаанга аът-даа, сарлык-даа, ивк-даа мунун алгаш чедип чораан.

Ийи дугаар кинога ойнаан келгеш, ол бодунуң театрыбиле гастрольдап чорупкан. Ур-даа үе эртээнде «Лейфильм» ону үш дугаар «След россомахи» деп кинога ойнаарынче чалаан. Ленинградче үзүп үнүпкен. Ол фильмни Владивостокка тырттырган. Хар-назының үлгады-даа берген болза, Ольга Чыртакпаевна чаа рольду шиңгээдип алыр дээш эрестинг ажылдап кирипкен. Оон-биле кадыг хөгжүм-шин театрының артистери А. Тавакай, З. Байыр-оол кинога тырттырарынче чалаткан. Бо үлаада база-ла кырган не ролюн ойнаар. Ынчангаш чамдык кадрларны белеткел-даа чок, чаңгыс катап ойнаанының соонда тырттырып турган. Ынчангаш чамдык кадрларны белеткел-даа чок, чаңгыс катап ойнаанының соонда тырттырып турган. Ындыг

Чылдар болгаш кижилер

байдал режиссёрнуң операторларының ажылын чиңгеткен.

Бир чыл болганда «Территория» деп кинога база эки ойнаан. Оон чедиишкинниг күүселдезинге «Мосфильм» киностудиязының дирекциязы байыр чедирген адрес-биле демдеглээн.

Тывага эвээ келгеш, киришкен киноларының баштайгы көргүзүүнүн мурнунда парлалгага бижиң, радио, телевидениеге чүве чугаалап, көрүкчүлер-биле ужуражып, кино бүрүзүнүң тургустуганын төөгүзү-биле таныштырып турган. Көрүкчүлер оон чугаазын улуг сонуургал-биле дыңнап, сеткилиниң ханызындан өөрүп четтиргенин адыш часкаашкыннары-биле илередип турда, артист биезинге чаңы-биле оларга могейин, оон ажылының ындыг бедик үнелелдиге чоргаарланып чоруур.

Тыва АССР-ниң алдарлыг артизи, Якутск хоорайның хүндүлүг чурттакчызы Ольга Ензак үш үргүнүн иезин. Амгы үеде ол уругларының ажы-төлүү-биле орар. Улуг оглу Зелим Ензак Күрүлыктың артизи болуп, В. Осканоолдуң болүүнде ажылдап чоруур. Аңаа Тыва АССР-ниң алдарлыг артизи атты тыныскан, уруу Зоя Самбуу — башкы, оглу Виктор — партияның дээш школазын доозкан. төрээн Кызылынга ажылдап чоруур.

Ольга Чыртакпаевна Ензакка үр үеде могаг-шылаг чок ажылдап, чонга бодүүнүң ураа талантызын бараалгадып келгени дээш, көрүкчүлер аңаа өөрүп четтиргенин илередип чоруурлар.

М. ДОГУР-ООЛ.

АЖЫК ЧАГАА ХҮНҮ

СЭКП Сүт-Хөл райкому, райкүүском, Тыва АССР-ниң Кадык камгалал министерствозу болгаш «Шын» солун редакциязы 1987 чылдың май 23-те, 14.00 шак турда, районнуң Культура бажыңынга «Эде тургустунуушкун: кижинин кадыкшылы дээш» деп темага ажык чагаа хүнүн эрттирерии чарлап тур.

Ажык чагаа хүнүнге Кадык камгалал министерствозу, республиканың Аптека эргелели, республиканың Социал хандырылга министерствозу, профоблчөвүлелдин социал страхование килдизи, республиканың санитар эпидемиология станциязы киржир.

Ук темага холбашкан айтырыгларны, саналдарны, күзээшкиннерни, сүмелерин СЭКП райкомунуң пропаганда болгаш агитация кылдызынге эккеп бээр база көскү черлерде астыган тускай хааржактарже сугар.

Эргим сүт-хөлчүлер, силерни ажык чагаа хүнүнге идепкейлиг киржиринче чалап тур бис.

СЭКП СҮТ-ХӨЛ РАЙКОМУ, РАЙКҮҮСКОМ, ТЫВА АССР-НИҢ КАДЫК КАМГАЛАЛ МИНИСТЕРСТВОЗУ БОЛГАШ «ШЫН» СОЛУН РЕДАКЦИЯЗЫ.

ТВ

МАЙ 18-ТЕ

БИРГИ ПРОГРАММА МОСКВАДАН

7.00 —Эртенги гимнастика. Мультфильм. Музыка. 7.30—«Үе». 8.15 —Бүт бомбүүнүң допчулалы. 9.00 — 11.10 — «Истекчи». Уран-чечен фильм. 16.00 — Медээлер. 16.10 — Орус чугаа. 16.40 —«Чүүдеп болгаш чүге». 17.10 —Музейлерниң делегей хүнүнде. Док. телефильмнер. 17.35 —«Уран чүүл мастерлери». ССРЭ-ниң улустуң артизи О. Борисов. 18.45—Бөгүн делегейге. 19.00 — «Дүргедээшкин». Шаңналдың өртээ. Эде тургустунуушкун үезинде А. В. Ухтомскиң аттыг кодээ ажыл-агый машиналарының заводунуң ажылының дугайында. (Москва облазы). 19.30 —Бүт бомбүүнүң допчулалы. 20.15 — Күрүненнің Кубань казах иинтиг-ыр коллективиниң тураскаатканын дамчыдылга. 21.00 — «Үе». 21.30 —«Бистиң сагыш човашкыннарывыс олардан эрте бербезиң». Уруглар бажыңында болгаш интернаттарнида ажыл-херектиң байдалының дугайында. 22.30 — Бүт бомбүү. «Комсомольская правда» солуниуң шаңналы дээш сезон кубогу болгаш ССРЭ чемпионады. «Торпедо» — «Динамо» (Киев). Чапсарда — 23.15)— Бөгүн делегейде. 00.15—00.40 Чадаг-тергеге делегей маргылдазы.

ИЙИГИ ПРОГРАММА МОСКВАДАН

8.00 —Эртенги гимнастика. 8.15—Док. телефильмниң баштайгы көргүзүү. 8.35—9.35 — Тоогу. 8 класс. «Ажылчын ажыгны хоставы дээш демисел эвилелиң». 9.05 —Ыяштан чонары болган ыяшта уран кааспалга. 10.05 —ОПТУ сургуулдарынга. Литература. И. В. Гёте. «Фауст». 10.35 — 11.40—Астрономия. 10 класс. Астрономия болгаш космонавтика. 11.05 — Эртем болгаш амыдырал. 12.10 — Даштыкы фильм экраны. «Дээп болбас». 13.40 —«Тоогунуң кичээлиприлери». Тележурнал. 14.25 — Медээлер. 14.30 —15.30— «Совет Эвилелиниге бараан боон тур мен!». 18.00 — Медээлер. 18.10 —Эртем-таймырлыг фильмниң баштайгы көргүзүү. 18.30 —«БАМ: социал аспектилер». ТТ-ниң үүгүшкүнүүр редакциязының материалдарындан.

КЫЗЫЛДАН

18.45 — Уругларга фильм. 19.15 — «Азия төвү». Үнүдүрүлгеде: Медээлер. «Улуг Октябрьның 70 чылдыг төлептиг үүгүүр». «Бөгүн — музейлерниң делегей хүнү». 19.35 — Киножурнал. 19.45 — Медээлер. 19.55 —Чарлалдар.

МОСКВАДАН

20.00 — «Тамчыктыг уругнар, чаштар!». «Тооруқ кырында нан оглу». 20.15—Стол теннизи. ССРЭ кубогу. Ленинградтан дамчыдылга. Боолалга. Делегей кубогу. 21.00 — «Үе». 21.30 —22.55 — «Дан бажында шаажылаткаңнар». Уран-чечен фильм.

Редактор
В. С. ШАРАВИЙ

АГААР

Республикага булуттаг, аязыр, чагбас. Агаарның температуразы дүне 3—8 градус чылдыр. Хүндүс 20 — 25 градус иштер болур.

Кызылга булуттаг, аязыр, чагбас. Агаарның температуразы дүне 6—8 градус чылдыр. хүндүс 23—25 градус иштер болур.

КИНО

МАЙ 17-ДЕ

«НАНЫРАЛ»: «Друг мой Колька» 11.25, «Последняя дорога» 9.30, 13.10, 15.10, 19.00, 21.00, «Белотопольцы» 17.10 шактарда.

«КАА-ХЕМ»: «Королевство кривых зеркал» 10.30, «Влюблён по собственному желанию» 12.00, «Покаяние» 13.40, 17.00, 19.40 шактарда.

«ПИОНЕР»: «Маленькие проказники» 9.40, «Тайна двух океанов» 11.00, 14.00, «Зорро» 17.00, 19.40 шактарда.

«ВОСТОК»: «Конец атамана» 13.20, 16.10, 19.00 шактарда.

«ЕНИСЕЙ»: к/б: «Кино-сборник» 15.00, «Легко ли быть молодым?» 16.10, 17.50 шактарда.

«ЧАЙГЫ»: к/б: «Джентльмены удачи» 12.00, 17.40, «Безымянный эсмонец» 13.50, 17.30 шактарда.

ШЫНЫН ТЫПСА...

1985 чылда үнген № 60 «Улуг-Хем» чечен чогаал альманагында тыва эки туручылариың иинти данзызының парлаанын бодум хуумда өөрүп, хүлээп алган мен. Чүге дизе оларның аразында мээң эки танныырым, билирим, харын-даа төрелдерим база бар.

1943 чылдың чаймының адак айы. Улуг-Хем кожуунуң Кара-Булуң сумузунга чурттап турган мээң ачам Түлүш Соскал база оон кады төрээн акызы Түлүш Кенден оларның оглери Бүүзек баарында шыкка чайлаан. Дайын үезэ. Бир хүн тараа кезип чораан, кежээликтей чаңып келгеш, аалывыста кожуун даргазының секретары Түлүш Базыр биле кожуун шүүгүзүнүң даргазы Түлүш Дыртык-оол келген олурлар.

Аваам биле ачам бүдүү чугаалажып, Кенден акызын-даа кел деп ап турар мынаар. Оон хой өзеп, эттеп, мүнгээн соолунде, арткан этти дөгере быжыргаш, хүнезин кылып, кагды. Улуг улус аразында чугаа чажыт-даа бол шыдагы хире.

Эртенинде төреливис Түлүш Салчак-оол биле бистиң акыларывысты үдээр кылдыр Шагаан-Арыгже чорудутту. Аңаа келгеш чүвениң ужурун биливис кагдывыс. Хоорайны кааспаң, шимеп каан. Фронт чоруур тывааларга байыр чедирген лозунгнар-ла

«ХЕК ДЕГ БОЛГАН ЧИГЖИРМАА»

Шак мынаар эгелиг чагаа бо чылдың март 29-та № 75 «Шын» солунга «Мергелдейге» парлаттынган. Ол чагаа үнген соонда хой санныг чагаалар бистиң солуннуң редакциязынга аңгы-аңгы районнардан келгилээн.

Ажы-төлүүг не кижи болуунуң төрээн уругларын, уругларының азыраашын, кады чурттап орган ашаан каапкаң, шиттирип чораан, келген кижибиле эдержип алган чер кезип чорупкаңның дугайында киленнеп бижээн хөй чагааларны редакция алган.

Оон уругларының ам кайда, канчап барганын, оларның сылым-чолунуң дугайын да көргээн сеткил-биле бижиг. Чигжирмаа Карманы не эрткенин сагаап, сулка дужаар дугаймаа шын айтырыгны көрүп турулар.

Бии-Хем районда «Оок» совхозтаң пенсионер Л. Д. Чанзанның бижип турары болза: беш уругларның неэзи мен. Уругларым өскен, эртем, сургууллары дооскан. Күрүненің ажыл-бүрү ажылдарынга.

Оон-даа өске чагааларның үткалары база-ла мындыг болган. Ынчангаш оларның допчулалын катаптавас бодадывыс.

Ынчангаш чагаада киргеи чаштарның садым-хүүрүн, оларның кайда чурттап турарының дугайында бистиң корреспондентивис Танды районнуң Владимировка сугга чораан келген.

Арыг-Бажы кодээ Советиниң күүскомунуң даргазы Ш. М. Ооржак биле Чигжирмааның чурттап орган бажыңынга барып, кожалары-биле чугаалашкал. Солунда бижиттиигеен фактылар бүрүү биле бадыткаттынган.

Чигжирмаа 3 уруглуг эвес, 6 уруглуг иези. Уругларының уругларының база бар. Кырган-авай апарган кижи болду. Эр бичии оглу Кошкем-оол үгбаларының хайгаараалында, чаңгыс бажында, ол черниң школазының 5-ки классында өөренип турар. Кыс уруглары Мира, Галя ог-бүлелиг, уругдарыгыг совхозта ажылдап турарлар. Мишаны гаражта, арткаңнары өске черлерде ажылдап турар болду.

Акым келген деп Чигжирмааның чугаазынга кожалары бүзүреп турган. Соолунде ол херек биляинин кээр орта Бюротей Доңгак, Чигжирмаа бо девискээрден эрткен чылын дезип чорупкан болган.

Сураглап көрге, Шамбалыг, Сарыг-Сеп, Шуурмак суурларга сураа дыңналган. Ол олчаан сураг чок, дыңналбаан.

Чоон-Хемчик районнуң Хонгергей кодээ Советиниң күүскому болгаш шында чурттакчылар Бюротей Доңгак-биле Чигжирмаа Карма «Хөндергей» совхозта ажылдап, чурттап турарын редакцияга дыңнаткан.

Уругларының соңгу ажазы болуп чораан Хумажык Лаптаевич Иргит амгы үеде надыныың баксырааны-биле Кызыл хоорайның эмнелгезинде чыдып, эмнедип турарын номчукчуларга дыңназыры артык эвес боор.

Ындыг-даа болза, Чигжирмааның уруглары өскен кижидир дээш, ону редакция херекке албаан-дыр деп номчукчулар бодай бээр чадавас. Ол дугайында оон чурттап ажылдап турар чери, аңаа хамаарылгалыг кодээ Советиниң күүскомуң, хөй-ниити организацияларының чогуур хемчегин хүлээдир апаар.

Эргим Мергелдей! Бистиң республикада араганы талонжап садып турар болгай. Оң черле чүүлдүг: оон ужурумда чайда-даа корум-чуруумнитиин-биле өжижип турар. Араганы хөлүн эрттир хөйну ижер чаңчылдыг кижилер оон үштүнүп турар, а ийи-бирээзин ижиптерлерге бир айда 2 шил арага чеҥле четпир. А ону албас дээр болза, бодун бил — ким-даа сеңээ сыгавас, чурум ындыг. Шынап, чамдык суурлар, оон турүүк бүдүп район безин талоңдан ойталап каапкан болгай. Ол дээрге арага ижер чоруктан ойталаанын ол. Ону деткип турар бис.

Араганы талон дарымдаалап садып турары черле эки. Эрзин районнуң суурларын да база ынчаар садып турер. Хереглээн кижи ийи талон-биле ийи шилдэн садып алыр.

Үстүнде одуруглардан алгаш көөрге. Эрзинде бүгү черлерде ышкаш-тыр бе? Ийе ындыг. Ынчала-да талон үлелгезинде бир алдептиг чаңчыл бар. Ону бир чижеек көргүзейн.

Ол ажылдакчыны Өдекоол Каичыырович деп алаң алдым. Бир албан черинде ажылдакчызы кижи. Чаа квартал эгелеп турда, ол талонун алыр дээш талон үлекчизин кыска чеде бээрге, оон ады чок болган. Чылдагаанын мындыг-даа болза, Чигжирмааның уруглары өскен кижидир дээш, ону редакция херекке албаан-дыр деп номчукчулар бодай бээр чадавас. Ол дугайында оон чурттап ажылдап турар чери, аңаа хамаарылгалыг кодээ Советиниң күүскомуң, хөй-ниити организацияларының чогуур хемчегин хүлээдир апаар.

А. ШАЛЬКОВАНЫҢ ИЙИГИ ЧҮРЭЭ

ССРЭ-ниң Кадык камгалал министерствозунуң трансплантология болгаш кылымал органнар эртем-шинчилел институдунга чүрээн солуткан Александра Шалькова май 7-де Москва чоогунда санаторийинде чеде берген. Институттуң директору, ССРЭ-ниң МЭА-ның корреспондент кежигүнү В. И. Шумаковтуң чугаазы-биле алырга Александра Шалькова чүрээн солуп алган дээш, ол чүүлдерни катап эгидер ужурлуг.

55 хонук бурунгаар иштитутка аныяк херээлең кижиниң чүрээн донор чүрээ-биле солуур кезиишкинин кылган.

Александра Шалькованың төрээн черн —Архангельщинада Висковисочное суурМергежилп —хлеб быжырыышы. Ийи чыл бурунгаар бодунуң аарын чоруурун эскерип каан. Оон эгелээш-ле эмнелгелерден болгаш эмнерден адырылбаан. Эмчилериниң кандыг-даа ораллажмышкыныпарайна дузалаваан. Дилятационнуг кардиомиопатия аарын деп эмчилер докпаткан. Бир-гээр чугаалаарга, оон чүрээ чыырыкбас азы хан сорулуун, дамчыдар насос мышкаш ажыл-даар аргазын чидирген болган. Оң эмнеттинмес аарыгның кара чаңгыс эмн — чүректи солуур.

Чүректи кескеш, солуур кезиишкин эки эртеен, ийиги хүнүүң төнчүзүнде ол олурун, а үшкү хүнде — турар болган.

Кезиишкин соонда үе база-ки арткеп, ынчалза-даа чамдык үелерде өске хан-ба-ышкыны үе-үелеп үүктелип-даа турган. Амгы үеде оон кадыын кардиология санаторийинге чедир эмизээри арткан.

Александра Шальковаиын кадыының байдалы амгы үеде эки, болу амыдыралга ымак, чугаакыр кижи. Эмнедириниден ыяшта эмнелге садының иштинге селгүүстээн, хөй чүве номчаан. Кадыгы-лы-ышкыш турар өске кижилер-биле кады телевизор база көрген.

Амгы үеде ол эмнелгеде чүректерни солуулары-биле кезиишкин маңап турар элээн каш кижилер бар деп, профессор Шумаков түнелиниде чугаалаан.—Александра Шальковага хамаарыштыр чүүлдизе, ол эң берге үени эрткен чедиишкинниг кезиишкининиң үнелезин —институттуң эмчилер коллективиниң бедик мергежилп болган — деп, ол үламчылаан.

З. ХРОМОВА.
СЭТА-ның корр.
Москва.

А. ШАЛЬКОВАНЫҢ ИЙИГИ ЧҮРЭЭ

тык хүн «көзүлбээнин» шын, кол бурду —оон илетпеи кагбаны. А бир эвес дыңнаткан болза, ындыг чемеге кирбес турган. Ук шугүмүүлелден ол дораам-на түңнел үндурүп, кайнаар-даа баарда чугаалап каап турар апарган.

Дараазында ай үнүп келген. Ам-на талонну алыр боор мен дээн кордал-биле ол үлекчиге хап четкен. База-да оон ады чок болган.

— Бистиң коллектививис дружининиктеп турда үнмээндир силер. бо чайда ол дээш казыттырганывар ол, дружининиктээн өске кижилер ап турар —деп тайылбыр алган.

Үшкү айында база Өдекоол Каичыыровичиге айлаштаваан. Районнуң бүгү чоңу эмчи шинчидгезин эрттирип турда, ол келбээн болган, ол дээш казыттырган.

— Ынчангаш арага талонун чүү дээш бериң, чүү дээш калып турар чүвел, ол шаңнал бе азы доктаалын каан норма бе—деп. Одекоол Каичыырович менден айтырган. Аңаа харыы бээр үеэтинде «чаңгыс баш эки, а ийи баш —оон-даа эки» дээш бодап-биле Мергелдейже адрестептим. Аңаа ол чүү дээ харымдаар ирги?

А. ТАВА.

Мергелдейниң харыызы: Арага талоңу шаңнал эвес-тир. Арага хереглээн кижи дерге ону садын алыры-биле берип турар төнчээзел-дир. Ынчангаш хенаг-ле чүве үрүү дээш талон казып турар болза, ол база шын эвес. Чогум ону казырыының барым даалы турар, ол чүл дээрге арага-биле холбашкан хажыдыышкын кылыр болза, ынчаи иштп хуралга дугуржуп турган казып болур. Кайы хуусага чедир казырыын хуралга шиитпирлээр.

Талоңну шаңнал кылдыр ажылдарын шүүт хорун турар. Мурнуку үелерде чугаа мурнакчыларга ону берип турган фактылар тургулаан. Ону нормалаашкын-дыр дээрнин база катап чугаалаза артыма эвес. Ынчангаш арага садын албас кижи болза, ол дугайын талон үлекчизинге чугаалаваш, алыр турган талонун кожалдар шыдырып каапкан болур. Аңаа чүгле байыр чедирер апаар.

Адрезивис 667000, Кызыл хоорай, Щетинкин болгаш Кравченко кудумчузу, 3

ТЕЛЕФОННАРЫ: редакторнуң 2-24-63, редакторнуң орлакчыларының 2-35-24, 2-23-54 харыысалгалыг секретарының 2-23-35, секретариаттың 2-22-35, партийжи ажыдыраа болгаш үлетпур кылдыстериниң 2-31-75, пропаганда болгаш совет тургузуг кылдыстериниң 2-37-13, чагаа кылдызының 2-41-27, информация кылдызының 2-20-60, культура кылдызының 2-23-54, кодээ ажыл-агый кылдызының 2-21-47, корректорларның 2-27-41, бухгалтериянын 2-12-45, солуп келбейн баргаага 2-32-75 телефонче долгавар.

Солуниуң индексиэ 54241. Чылга 300 катап үнер. Хемчээлэ 2 парлалга эмазы. Тираждың 22108 экз.

Тыва АССР-ниң Пом үлүтер чер, полиграфия болгаш ном садыының, херектерниң талазы-биле күүгүне комитединиң гипографиязы, Кызыл, Щетинкин болгаш Кравченко кудумчузу, бажың № 1.

Чагыг № 3507.
ТС—01305.

Бүгү чурттарның пролетарийлери, каттыжыңар!

ПЫЛЫН

СЭКП Тыва обкомунуң, Тыва АССР-ниң Дээди Совединиң болгаш Министрлер Чөвүлелиниң органы

1987 чылдың май 19 вторник № 116 (13416)

1925 чылда үндезилеттингеп. Өртээ 3 көпеек

АЛБАННЫҢ АЯН-ЧОРУУ-БИЛЕ

Вьетнамның Коммунистиг партизының ТК-ның Чикгыне секретары Нгуен Ван Линь СЭКП ТК-ның талаа... ...ыгаар албанның найыралчы аян-чоруун кылып, май 18-те Москвада чедип келген.

Оңу аэродромга СЭКП ТК-ның Политбюро кежигүнү СЭКП ТК-ның секретары Е. К. Лигачев, СЭКП ТК-ның Политбюро кежигүнүге кандидат, СЭКП МХК-ның бирги секретары Б. Н. Ельцин, СЭКП ТК-ның секретары А. П. Бирюкова болгаш албанның эскелдәв кижилэри утказал.

Хүндүлүг эскортих үлегтиргеп автомашиналарның портежи аэродромдан Кремльче чорупкан.

(СЭТА).

СОВЕТ-ФРАНЦУЗ ЧУГААЛАЖЫЫШКЫННАРНЫҢ ДООЗУЛГАНЫ

СЭКП ТК-ның Политбюро кежигүнү, ССРЭ-ниң Министрлер Чөвүлелиниң Даргазы Н. И. Рыжков биле Францияның Премьер-министри Ж. Ширактың аразында чугаалажыышкыннар май 16-да Кремльге доозулган. Чугаалажыышкыннарга ССРЭ-ниң даштыкы херектер министри Э. А. Шеварднадзе, Францияның даштыкы херектер министры Ж. Б. Рэмон болгаш өскелер-даа киришкен.

Ооң мурнунда СЭКП ТК-ның Чингизис секретары М. С. Горбачев биле Премьер-министрий аразында болган беседаның утказынга дүүштүр бо чугаалажыышкыннар, ажыт-чажыт чок байдалга чамдык чугула айтырыглар болган совет-француз харылзаалларының хөгжүлдезинде тургустунган бергедээшкинниг принципиальдыг годаргайы-биле көрүштеп.

Ийи чурттуң аразында садыг-экономиктиг солчуушкунуң моон мыйгыы дегжүлдези болган ооң балансылаттыгын чоруун ажыктарын деп эргелиг болган бот-боттарынга ажыктыг харылзаалары калбартырынга Франциянуң таланың херек кырында белеңнинден хамаарыжыр деп, Н. И. Рыжков демдеглээн. Ынчангаш Франциядан совет барааннар солчулгазын калбартырының болган хөгжүдериниң айтырыгларын чугаалажыкан. Эрткен болган техниканың космос, атом энергиязы, медицина дээш өскелер чугула адырларда совет-француз кады ажылдажылганың эки дүржүлгазы демдеглеттингеп.

Ооң-биле чергелештир эртем болган техниканың хөгжүдезинниң амгы темпилерге ийи таланың харылзааларын улам сайыраңгайжыдары, кады ажылдажылганың программазын болгаш планнарын эдс көрүп база чаа саналдарны белеткээрин негеп турар дээрэн демдеглеттингеп. Маңаа хамаарыштыр атомнуг электростанцияларының идегелдиг болгаш айыл чок чоруур моон мурнунда турганнарындан чымчак.

● БУХАРЕСТ. Социалистиг Румыниянуң энергетиктери база бир күш-ажылчы чаа чедишкинниг чедип алган. Лерештн хоорайның чоогунда Тыркулуй хемде тутунган ГЭС-тиң электроэнергизиниң национал энергетика системазынга кошкан. ГЭС-тиң күчүзү 10 мүң киловатт. Электри станциязының плотинязының бедиң 120 метр ажыг, ооң хөлбеңнге 68 мүң кубометр сууну кулап ап болур.

Терең суглуг бо жилде тутқан чаарбаш дугаар электростанция бодунуң чырыын болган күжүн берип эгелээн.

● ВАРШАВА. (СЭТА). Польшаның Законаже хоорайында улуг эмнелге комплекзинде он ажыг эмнелге черлери болган поликлиниклар бар. Бо бүгү черни эргелеп башкарар ажылды база аарыг кижилерниң кадыынын байдалын билип алырын болгаш кайда үүг чедишпейн турарын тодарадырын компьютер техниканың дузазы-биле боттандырып турар.

«Мера-400» деп компьютер хой янзы ажылды кылып турар. Муң-муң аарыг кижилерниң каяыг байдалдыгларын, оларның элинин мээн бо шакта кайы хире боон турарын компьютер тодарадып эккээр. Бүгү эмчилерниң болгаш сестраларның кайы хире ажылдап турарын, кайы эмнелгеде чеже хире кижиниң бегун келгенин, чеже хире орунчын хостагларын дээш оон-даа өске чүүлдерни ол тодарадып турар.

(СЭТА)

АГИТБРИГАДАЛАР БОЛГАШ СЕЗОННУГ АЖЫЛДАР

УК ЧЕРНИҢ АМЫДЫРАЛЫНГА ДҮҮШТҮРЕР

Агитация-урап үүл бригадалары чер болганда бар. Олар боттары машина-техника-биле хандырганнар, үнүүшкүнерни үүле концерттер-биле кызыгаарлаваан, лекторлар, амыдырал хандырылга, медицина ажылдакчылары база кады чорудуп турар. Ындыг бригадалар тускай планныг, доктаатказ график ёзугаар ферма, бригадаларга чедип, төптен ырак-уязык черлерде турар малчыннар, тараажылар, ажыдчыннарның культурлуг дыштанылгазын харылаар сорулгалыг.

Амгы хүнде тараажының чымыштыг ажы-төлүктээн. Агитбригада коллективтериниң чогум-на баар черлери бо. Чер ажылдакчыларының сезоннуг ажылы эгелээни-биле дүүштүр агитбригадалар боттарының үнүүшкүнерин мурнунда турганыңдан өскертир ужурлуг. Чогум үнүүшкүнер комплекстиг болуруп кайда-даа чедип алган. Ынчалзада оларның ажыл-чорудулгазы чаңгыс ай болганындан улуг-ла онзагай үүлдер чок болгулаары хаая эвес. Чижээлээрге, агитбригада бир черге келген дыжык. Лектор кедергей узун беседа-биле дыңзакчыларны шыладып каар, амыдырал хандырылганың төлээни ийи-чаңгыс кижиниң баазын таарган аттыг болур. Ооң соонда бүү-хаа белеткээн, колдуунда ыры, шүлүктеп бүткеп, үениң байдалынга дүгжүп турар номерлер эвээш, концертин барааргаткат чоруттар. Шак ындыг кыдыра чорук болза, ажылдап турарларның амыдыралын эргежок чугула үүлдер-биле хандырып шыдавас, ёзу барымдаалаан программалыг концерт үүле ажыл-иштиң кижилерниң шаптык болур эвес, бригада кежигүнерининң боттарынга безип хаалалыг.

СЭКП ТК-ның январь (1987 ч.) Пленумунуң соолгүде агитбригадалар тараажылар-биле бир дугаар ужураажы турар. Кайда-даа эде тургустумуушкуун чоруп турар болганда, тараажылар-биле ужуражылгалар база чаартынып, чай чок иштиң эдлериниге ажыктыг үүлдерни кылырынче ажылды углаар херек. Хову-шөлдерде бригадаларже үнериниң бетинде, механизаторларга чогум үүг хереглиг, ында ажыл-иштиң байдалын баш удур толарадып, аргалыг-ла болза концерт программалын баргаш черинің амыдыралы-биле холбаары күзенчиг.

Амгы хүнде автоклубтарның техниктиг байдалы үүгээр. Культура министерствозунуң кывар-чаар материалдарны доктаатказ лимит ёзугаар 'берип турар. Ынчалза-даа ооң эвээш болганындан, автоклубтарның ырак-уязык малчын бригадалар, хову турлагларын доктаамал кезиттеринің аргазы эвээш. Ынчангаш чер-черлерде райкүүскомпарның культура киллистери ажыл-агыйлар баар графиктиг болгаш маршрутту баш буруңгаар планнаары чугула.

Республиканың чамдык агитация-культура бригадаларының ажылы элээн экижээн. Чижээ, Бай-Тайгада «Аялга», Мөңгүн-Тайгада «Меңги чечээ», Овүрде «Чадагай» деп агитколлективтериниң ажылының арга-дүржүлгазы улуг. Ук черлерде үнүүшкүннер бо чылын удаа-дараа кылдыгаан. Ылаңгыя «Меңги чечээниң» ажыл-чорудулгазы элээн сайыраңгайаан. Олар он бир катап үнүүшкүн кылган. Бот-тывыгтыр композиторлар Б. Чүлдүм-Сүрүң, Б. Чамбыт, Б. Кенеш, А. Хомбаан болгаш шүлүкчү С. Молдурга оларны агиткультбригадалар чалап, ажылчы чонга ужураштырганы солун. Оларның «Чеве, малчыннар!» деп эрттирген концурузу кижиларлыкчы утка-шынарлыг. Аңаа бригадалар болгаш малчыннар аразында калбаргап социалистиг чарыштың түңнелдерин үндүрүп, «Ураң холдар» деп делегелгени база организастаан. Малчыннарның даараан болгаш кылган эт-херекселдерни, ажымчемнин дедээн. «Чадаган», «Аялга» агиткультбригадаларның ажылында база чаа, солун үүлдер көстүп келген.

Часкы сезон ажылдарының үеэниде агитбригадаларның ажылы кайда-ла идепкейжээн болдур. Ында кижилерниң ажыл-ишчи хөөнү белеткээн. Узун эвес, келген черинің амыдыралы-биле холбап тургаш тургускан, солун программалыг концерттерни механизаторлар маңаа туурар. Ынчалза-даа культура министерствозунуң эртем-методиктиг төвүнүң ажылдакчылары чоокта эрткен ураң үүгл көрүлдезинің чымыжынга сылдап, часкы сезон ажылдарынга таарыштыр тургускан сценарийлерни белеткеп албаан. Ол ышкаш чер-черлерде культура киллистеринде методистер республикадан белеп сценарийлерни маңаа чанчыгып калган.

Улуг-Хемде Ийи-Тал, Арыг-Бажы культура бажыңнарының чанында агитация-ураң үүгл бригадаларының концерт программалы ажыл-агыйда мурнакчыларга тураскаатказ-биле көрүкүүлериниг хүндүткелин чаалап алган. Ук культура одагларында ажылдап турар кижилер боттарының даанган херээнге ак сетки-лиг, бердингеп болгаш өскээртен дуза маңаа олурбас. Ындыг янзылыг чижектерни өске-даа черлерден көрүп болур. Оларның арга-дүржүлгазын тарадып, агитация-ураң үүгл бригадаларының ажылын чаа дээлгеге тургузары негеттинип турар. Маңаа хажыныга чыдып каар чорук турбас ужурлуг. Министерствоның эртем-методиктиг төвү райкүүскомпарның культура киллистери ажыл-агыйлар баар графиктиг болгаш маршрутту баш буруңгаар планнаары чугула.

ХУУСААЗЫНДА ДООЗАР

СЭКП-ниң XXII съездизи аттыг совхозтуң № 1 хөлүтрактор бригадазы көдее ажыл-агый культураларын болбаазырадып кылырынга интенсивтиг технологиязының аргаларын ажыглап, коллективтиг керээ-биле ажылдаарынче шилчип, күш ажылды организастаарын экижидерни-че кичээнгейлеп угландырган.

Бо бригаданың шөлдери кургаг хову болгаш тайга зоналарынга хамааржыр. Түс черниң хөрүүнүүн болгаш агаар-бойдузуның байдалдарын барымдаалап, тараа, мал чемя культураларын, картофель болгаш ногаалаарны тарырыныың агротехниктиг хуусаалары-ны шилип алырын өөренип көрген.

Интенсивтиг технологизи-биле өстүүн турар эрте чажар культураларны бирги ээлчегде тарыыры көрдүгеп. Бо чылын бригада чаа аргабиле кызыл-тасты 200 гектарга ажылдап кылырын планнаан.

Бок үнүштерни үндүрбезинбиле культиваторлар-биле тарылга мурнуңуң чер хоюглаашкынын чорудуп турар. Ол-шыхтың чидирнин болдурбазы-биле чер хоюглаашкынын агротехниктиг негелдерге дүүштүр чоруткан. Ынчангаш совхозтуң удуртучулары болгаш чер ажылының специалистери бо бригадаже ээн мурнакчы механизаторларны болгаш чер ажылдакчыларын бижыглаан. Бригада кежигүнерин ийи бөлүкте ажылдап турар. Бирги бөлүктүң кежигүнери хөрүүн болбаазырадылгазын (агай эвес чорудун турар. Хүн нормазын 115-120 хуу күүседип турар механизаторлар бар. Оларга А. Монгуш, А. Сат болгаш А. Иргит хамааржыр. Хөрүүн болбаазырадылгазының планын 87 хуу күүсеткеп. Ийиги бөлүк тараа культураларының чаштырылгазында ажылдап турар. Бо хүнерде тараа культураларга 178 гектарга агротехниктиг негелдерни барымдаалап чашкан.

Чаштырылга агрегаттарының мурнакчыларынга А. Донгак, С. Донгак болгаш Б.-С. Монгуш олар хамааржыр болгаш шалыпчы аттыг салбас дээш шудургу ажылдап, хүнүүн шалыпчылары болган.

Совхозта профсоюзтел комитеди, социалистиг чарыштың түңнелдерин 5 хонуктап үндүрүп, мурнакчыларны тодарадып, өртектиг белектер-биле оларны шаңнап, бригадаларга үе-шаанда чедип, механизаторларның эки ажылдаарынга идигни берип турары таарымчалыг.

Часкы хову ажылдарынга техниканың үзүктелиишкин чоокка ажылдавы дээш хоочун механик-эптекчи О. Монгуш, О. Куулар болгаш О. Сат кызымаккай ажыл-ишки-биле шилгарап, чежилга агрегаттарының туруушкун чок ажылдаарын хандырбышаан, механизаторларын хаара туткан. Оларның аразындан дүрзүлгалыг тараажы Виктор Федоровтуң удурткан бригада хүн бүрү 300 хире гектар шөлүн чаштырылганы чорудун. ажылдың шынарынче кичээнгейлеп үгландырып турар.

В. САЛЧАК.

МУРНУНДА-АНЫЯКТАР

Барыын-Хемчик районнуң сүт-бараан фермаларының аразындан комсомолчу-аныяктарның үш коллективи бирги кварталдың түңнели-биле социалистиг чарышка тиилекчи болган. «Шекпээр», «Бардык» база «Хемчик» совхозтарда комсомолчу-аныяктарның ол фермалары сүт бүдүрерин болгаш ону сайгарарын планнаан ажыр күүсеткеп. Мал бажы камгалап алырының онаалдазы база күүсеттингеп.

Районнуң аныяк савичызы Вячеслав Монгуш хөй сүттү саггаш, ВЛКСМ райкомунуң комсомолчу аныяктар аразында шилчир вымпелин чаалап алган.

Районнуң, чонуң амыдырал хандырылга бүдүрүлге эргежлининиң Кызыл-Мажалыкта амыдырал хандырылга комбинадының коллективи база баганай эзес ажылдаашн, тиилекчилерниң санынга кирген. Даараныкчылардан комсомолчу Римма Монгуш эки түңнелдерни чедип ап, хүүда социалистиг чарышка мурнаан.

Район төвүнде универмагтың коллективи садыг организацияларының аразынга тиилекчи болуп, таңналдыг черни эзлээн.

БИСТИҢ КОРР.

СУГГАТТЫГ ЧЕРЛЕРДЕ

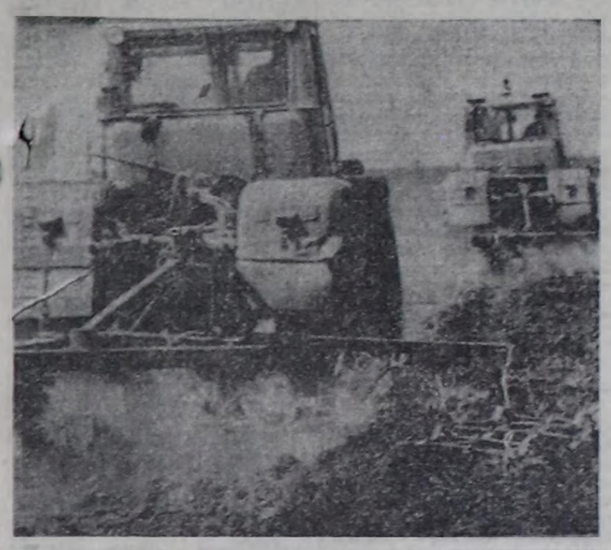

Суггаттыг черниң тарылгазының чымыжы аңаа черниңдеи каш катап улуг. Чер ажылының зона системазын ёзугаар алырга, суггаттыг черни тарырының мурнунда ыпаң-ла аңдарар, илиртээр болгаш дескилээр. Бо ажылдарның соонда ам үреэнн чаштырылгазы эгелээр. Бо бүгү-биле чергелештир бута септээри, арык тырттары, суггатчылар четчелээри, оларны өөредирн болгаш звеноларга хуваары, суггатчыларны тускай идик-хеп болгаш дериг-херексел-биле хандырары дээш үүле хөй. Ол дугайын Сүт-Хөл районда «Алдан-Маадыр» совхозтуң кол агроному Моңгуш Бегзи олла ажылдарны көргүзүп чораан тайылбырлады.

Майның ортан чедир «Алдан-Маадыр» совхозтуң девискээринде ыяш бүрүзү чазылбаан, хем унунда терек-тер шаарап олчаан. Час маңаа орай дүшкен, тарылга база эрткен чылдагызындан орайтаан. Ынчалзажок эрткен чылдың бо үезн-биле деңнээрге, хову ажылдарының ылгалы деңнежир чоокшулап келген. Чижээлээрге, ынчан майның 14-те 1454 гектар чер суггартынган турган, а ам — 1414 гектар. Ынчан тараа шөлү 1229 гектар суггартынган турган, а ам — 1203 гектар, арткан 24 гектар чер дараазында хүн чедир суггартына бээр. Тараа культураларының чаштырылгазы эрткен чылдагызындан шалыпкын чоруп турар: ынчан 488 гектар, а ам 560 гектар чаштынган.

— Агаар-бойдустуң уржуундан тарылганың башгайгы үезн берге болду, ажылды организастаарын ам-да экижидер, агротехниктиг негелдерлерин хажык чок ботгандырар ужурлуг бис — деп, совхоз директору Моңгуш Хеймер-оол чугаалады.

Совхозтуң дирекциязы болгаш профсоюзтел комитеди часкы тарылганың он хонуунуң түңнелин үндүргеп. Социалистиг чарыштың тиилекчилериниң аразында Тыва АССР-ниң аддарлыг суггатчызы, Күш-ажылдың Кызыл Тук орденниң эдилекчизи Кызыл-оол Алдын-оол база бар болду. Ооң эвеңозу чер суггарар үлүүн 131,8 хуу күүсеткеп, шилчирни вымпелди чаалап ап, 40 рубль-биле шаңнаткан. Ындыг шаңналды Михаил Ховалыгның үреэнн чаштырар звенозу база алган. Социалистиг чарыштың муринакчылары ол хүн шуптузуу шаңнаткан, а негелдеге чедир ажылдаваан тараажылар шүгүмчүлелге таварылнкан. Чижээлээрге, Ховолыг Кошкароолдуң звенозу планнаг онаалдаларын ажыр күүсеткен-даа болза, ооң чамдык кежигүнерн ажыл шагы үзүп турган. Совхозтуң Бора-Тайга салбырының суггатчылары база ажылче кап-даа катап сес шакта үнген. Сула ажылдап турар кижилерни совхозтуң дирекциязы хемчег алган.

Ол йиги беш чылдың баштайгы чылында совхозтуң чер ажылдыглары планда көрдүгеннилеп 124 муң рубльдиң продукциязын хөйнү бүдүрген. Олар бо чылын оон-даа хөй продукция бүдүрер дээш туржүп турарлар. Ынчангаш Ооржак Маска удурткан Борбак-Тей болгаш Оюдар Хүлер удурткан Шөлде-Тей хову-трактор бригадалары социалистиг чарыштың негелдерин чаартып ажылдап кылган болгаш бот-орулга-чарылгалыг керээ ёзугаар ажылдап эгелээн.

К. ЧООДУ.

ЧУРУКТАРДА: Борбак-Тей бригадазының кежигүнери; чер аңдарылгазында трактолар; сеялкаже үреэнн урар ажылчын Шончуңмаа МОНГУШ.

И. ДАМБАҢЫҢ фотолары.

Районнардан медээлер

АЖЫЛ АДАКТАЛГАН

Каа-Хем районда «Улуг Октябрь» совхозтуң тараажылары юбилейлиг чылда күрүнге эки шынарлыг дужүттүг остүрер дээш шалыпкын ажылдап турар. Ажыл-агыйның механизаторлары 5 муң гектар шөлде тараа чаштырылгазын удавас доозарынче чоокшулаан. Бо хүнерге чедир 2 муң гектарда кызыл-тасты чаштырган, бир муң га черде тарылганы интенсивтиг технологизи ёзугаар чорудуп турар. Ол ажылдарда совхозтуң хоочун болгаш мурнакчы механизаторларын хаара туткан. Оларның аразындан дүрзүлгалыг тараажы Виктор Федоровтуң удурткаңы бригада хүн бүрү 300 хире гектар шөлүн чаштырылганы чорудун. ажылдың шынарынче кичээнгейлеп үгландырып турар.

В. САЛЧАК.

МУРНУНДА-АНЫЯКТАР

Барыын-Хемчик районнуң сүт-бараан фермаларының аразындан комсомолчу-аныяктарның үш коллективи бирги кварталдың түңнели-биле социалистиг чарышка тиилекчи болган. «Шекпээр», «Бардык» база «Хемчик» совхозтарда комсомолчу-аныяктарның ол фермалары сүт бүдүрерин болгаш ону сайгарарын планнаан ажыр күүсеткеп. Мал бажы камгалап алырының онаалдазы база күүсеттингеп.

Районнуң аныяк савичызы Вячеслав Монгуш хөй сүттү саггаш, ВЛКСМ райкомунуң комсомолчу аныяктар аразында шилчир вымпелин чаалап алган.

Районнуң, чонуң амыдырал хандырылга бүдүрүлге эргежлининиң Кызыл-Мажалыкта амыдырал хандырылга комбинадының коллективи база баганай эзес ажылдаашн, тиилекчилерниң санынга кирген. Даараныкчылардан комсомолчу Римма Монгуш эки түңнелдерни чедип ап, хүүда социалистиг чарышка мурнаан.

Район төвүнде универмагтың коллективи садыг организацияларының аразынга тиилекчи болуп, таңналдыг черни эзлээн.

БИСТИҢ КОРР.

делегей медээлери

● ХАНОЙ. Вьетнамның чиик үлетпүрүүнүң бүдүрүлгелери Октябрь революциязының юбилейинге тураскаатказн чарыштыг калбартпышаан, иштн продукция бүдүрериниң планыгы он хуу ажыр күүседир деп хүлээгени алган ажылдап турар. Ол бүдүрүлгелериниң кылып турар продукциязының хөй кезиин Совет Эвилелиниче чорудуп турар.

Чиик үлетпүр бүдүрүлгелериниң төлөолекчилериниң чоокта чаа болуп эрткен хуралынга совет чагыгларын чогуур хүүсаазында эки шынарлыг күүседирн ажылчын бүрүзүнүң хүлээлгээн болур деп демдеглээн. Алдынган хүлээлгелериниң күүселдезин ханлырар хемчеглерни ол хуралдан тодаратказн.

● БУДАПЕШТ. Секетферварның автобус тудуушкун заводунуң конвейеринден «Икарус-300» деп маркалыг чаа автобустар үнүп эгелээн. 40 ажыг кижи олурар ол марканың автобустарын колдуунда хоорайлар аразынга пассажирлер аргыштырар кылдыр тазрыштыр чогаадып кылган. Чаа автобустарга пассажирлерге таарымчалыг болуп чаартылгаларны кылган, чижээлээрге, ооң чоруруу моон мурнунда турганнарындан чымчак.

● БУХАРЕСТ. Социалистиг Румыниянуң энергетиктери база бир күш-ажылчы чаа чедишкинниг чедип алган. Лерештн хоорайның чоогунда Тыркулуй хемде тутунган ГЭС-тиң электроэнергизиниң национал энергетика системазынга кошкан. ГЭС-тиң күчүзү 10 муң киловатт. Электри станциязының плотинязының бедиң 120 метр ажыг, ооң хөлбеңнге 68 мүң кубометр сууну кулап ап болур.

Терең суглуг бо жилде тутқан чаарбаш дугаар электростанция бодунуң чырыын болган күжүн берип эгелээн.

● ВАРШАВА. (СЭТА). Польшаның Законаже хоорайында улуг эмнелге комплекзинде он ажыг эмнелге черлери болган поликлиниклар бар. Бо бүгү черни эргелеп башкарар ажылды база аарыг кижилерниң кадыынын байдалын билип алырын болгаш кайда үүг чедишпейн турарын тодарадырын компьютер техниканың дузазы-биле боттандырып турар.

«Мера-400» деп компьютер хой янзы ажылды кылып турар. Муң-муң аарыг кижилерниң каяыг байдалдыгларын, оларның элинин мээн бо шакта кайы хире боон турарын компьютер тодарадып эккээр. Бүгү эмчилерниң болгаш сестраларның кайы хире ажылдап турарын, кайы эмнелгеде чеже хире кижиниң бегун келгенин, чеже хире орунчын хостагларын дээш оон-даа өске чүүлдерни ол тодарадып турар.

(СЭТА)

Партийжи амыдырал

ТӨЛЕПТИГ БОЛУР

Коммунистиг моральдыг норма-чижектерни шыңгыы сагыыр, социализмниң бот-шынары болур социал чөпүт чоруктуң принциптерин бадыткаар, иштиниң эрге-амыктарын хүүзүндә эрге-амыктарындан бедик көөр, четпестерни дидими-биле илередир болгаш оларны чайлаарын чедип алыры, бот-оожургаар чоруктар-биле демисселди өптеш чок чорудары СЭКП кежигүнүүнүң дөрт хүнзелгеи дээрзин партиянын Уставында дүрүмчүдүп киирген. Ол дугайын коммунист кижи бүрүзү билир болгаш ол негелдеин хажык чокка сагыыр ужуралут.

Уставтың үн негелдезин ажыл-херек, ажыл-чаң талазы-биле коммунист кижиниң хажык чокка күүседирин чедип алыр дээш СЭКП район-комуунуң чанында партийжи комиссия болгаш партия комитеттери, партия эге организациялары кичээнгейин салып турар.

Парткомиссия болгаш партия эге организациялары партия кежигүнүүге кандидаттар болгаш аныяк коммунистер-биле партиянын Программазының болгаш Уставының, партияның, чазактың иштики, даштыкы политиказының, Совет күрүвениң, республиказының, районуунуң, бодунуң өүн-ажылчы коллектиниң ажыл-амыдыралының дугайында ажык чугаалажыышкыннарны түс-туста чорудуп келген. Оон-биле чергелештир үстүнде айтырыгларга хамаарышкыр саналгаиал сүмелерни солчуп, СЭКП кежигүнүүге кандидаттар болгаш аныяк коммунистер-биле харылзаалыг болуп турар бис. Партия кежигүнүүге кандидаттар-биле ажылга кандидат стажын канчаар эрттирип турарыныче кол киичээнгейни үгландырган. Чамдык партия эге организацияларында рекомендация берип турарлар-биле оларның рекомендация бергеин дээш харысаалгалыг болуруп, кежигүнге кандидаттар белеткээринге арга-сүмени солчуп турар. Ыңдыг ажылдарны «Хемчик», «Барлык» совхоозтарда партия эге организацияларының хүрээлиндә чорудуп турар.

Партком комиссия болгаш партия эге организациялары партия кежигүнүүге кандидаттар болгаш аныяк коммунистер-биле партиянын Программазының болгаш Уставының, партияның, чазактың иштики, даштыкы политиказының, Совет күрүвениң, республиказының, районуунуң, бодунуң өүн-ажылчы коллектиниң ажыл-амыдыралының дугайында ажык чугаалажыышкыннарны түс-туста чорудуп келген. Оон-биле чергелештир үстүнде айтырыгларга хамаарышкыр саналгаиал сүмелерни солчуп, СЭКП кежигүнүүге кандидаттар болгаш аныяк коммунистер-биле харылзаалыг болуп турар бис. Партия кежигүнүүге кандидаттар-биле ажылга кандидат стажын канчаар эрттирип турарыныче кол киичээнгейни үгландырган. Чамдык партия эге организацияларында рекомендация берип турарлар-биле оларның рекомендация бергеин дээш харысаалгалыг болуруп, кежигүнге кандидаттар белеткээринге арга-сүмени солчуп турар. Ыңдыг ажылдарны «Хемчик», «Барлык» совхоозтарда партия эге организацияларының хүрээлиндә чорудуп турар.

Парткомиссия болгаш партия эге организациялары партия кежигүнүүге кандидаттар болгаш аныяк коммунистер-биле партиянын Программазының болгаш Уставының, партияның, чазактың иштики, даштыкы политиказының, Совет күрүвениң, республиказының, районуунуң, бодунуң өүн-ажылчы коллектиниң ажыл-амыдыралының дугайында ажык чугаалажыышкыннарны түс-туста чорудуп келген. Оон-биле чергелештир үстүнде айтырыгларга хамаарышкыр саналгаиал сүмелерни солчуп, СЭКП кежигүнүүге кандидаттар болгаш аныяк коммунистер-биле харылзаалыг болуп турар бис. Партия кежигүнүүге кандидаттар-биле ажылга кандидат стажын канчаар эрттирип турарыныче кол киичээнгейни үгландырган. Чамдык партия эге организацияларында рекомендация берип турарлар-биле оларның рекомендация бергеин дээш харысаалгалыг болуруп, кежигүнге кандидаттар белеткээринге арга-сүмени солчуп турар. Ыңдыг ажылдарны «Хемчик», «Барлык» совхоозтарда партия эге организацияларының хүрээлиндә чорудуп турар.

Парткомиссия болгаш партия эге организациялары партия кежигүнүүге кандидаттар болгаш аныяк коммунистер-биле партиянын Программазының болгаш Уставының, партияның, чазактың иштики, даштыкы политиказының, Совет күрүвениң, республиказының, районуунуң, бодунуң өүн-ажылчы коллектиниң ажыл-амыдыралының дугайында ажык чугаалажыышкыннарны түс-туста чорудуп келген. Оон-биле чергелештир үстүнде айтырыгларга хамаарышкыр саналгаиал сүмелерни солчуп, СЭКП кежигүнүүге кандидаттар болгаш аныяк коммунистер-биле харылзаалыг болуп турар бис. Партия кежигүнүүге кандидаттар-биле ажылга кандидат стажын канчаар эрттирип турарыныче кол киичээнгейни үгландырган. Чамдык партия эге организацияларында рекомендация берип турарлар-биле оларның рекомендация бергеин дээш харысаалгалыг болуруп, кежигүнге кандидаттар белеткээринге арга-сүмени солчуп турар. Ыңдыг ажылдарны «Хемчик», «Барлык» совхоозтарда партия эге организацияларының хүрээлиндә чорудуп турар.

Уставтың үн негелдезин ажыл-херек, ажыл-чаң талазы-биле коммунист кижиниң хажык чокка күүседирин чедип алыр дээш СЭКП район-комуунуң чанында партийжи комиссия болгаш партия комитеттери, партия эге организациялары кичээнгейни салып турар.

Парткомиссия болгаш партия эге организациялары партия кежигүнүүге кандидаттар болгаш аныяк коммунистер саналдан, кылыр ажылдарын тодаратканнар.

СЭКП-ниң XXVII съезди-зиниң болгаш СЭКП ТК-ниң январь (1987 ч.) Пленумунуң негелделеринге дүүштүр коммунист деп бедик атка төлептиг болурунуң талазы-биле ажылдарны парткомнар, партия эге организациялары чогуур деңнелге чедир тургузуп турар. Бо талазы-биле бо чылдың бирги кварталында партия эге организацияларының хуралдарынга коммунист кижи бүдүрүлгеге, болуунуң ажылынга быжыг сагыыга-чурумнуг, бедик харылсалгалыг, арат-шынчы партийжи болур дугайында чугаалажыышканы хереченип турар.

Ыңдыг айтырыгларны «Барлык», «Хемчик» совхоозтарның, Кызыл-Мажалыктың КМК № 1, Эрги-Барлыктың, Аянгаты школаларында, Кызыл-Мажалыктың уът комбинадының, ыяш ажыл-агый черинин партия организацияларының хуралдарынга прин-ципиалдыг, шүгүмчүлекчи болгаш бот-шүгүмчүлекчи байдалга эрттирип, эде тургустүүшкүнүүнүң негелдезинге дүүштүр ажылдаарын коммунистер саналдан, кылыр ажылдарын тодаратканнар.

СЭКП-ниң XXVII съезди-зиниң болгаш СЭКП ТК-ниң январь (1987 ч.) Пленумунуң негелделеринге дүүштүр коммунист деп бедик атка төлептиг болурунуң талазы-биле ажылдарны парткомнар, партия эге организацияларының хуралдарынга коммунист кижи бүдүрүлгеге, болуунуң ажылынга быжыг сагыыга-чурумнуг, бедик харылсалгалыг, арат-шынчы партийжи болур дугайында чугаалажыышканы хереченип турар. Ыңдыг ажылдар

Бөгүн—Бүгү-эвилелдиң В. И. Ленин аттыг пионер организациязының төрүттүнген хүнү

ГАЙДАР КЕЗЭЭДЕ МУРНУНДА

Москва чурттуг чурукчу Ливий Шипачёвтуң мастерскаязындан пионержи горн кыйгырып, тулчуушкундан изиргинкеп аттар дезиржип, хат-салгыга тун кинскин турган шинкап сагындырар. Үенин болган черинң ырак-узаан билбес хей-аът бодунуң күзел-соруун илередикеп: Гайдарны билир, «Тимур болган ооң командазы» деп ооң номунуң маадырын, салым-чолдуң тура-соруу-биле акран дамчыштыр амыдыралга боттандырган кижи — Л. Шипачёв ооң портредин чуруп турар.

Дайынның мырыңай бүдүү. зүнде үнген кинофильминиң салымы дыка айлашкан: ооң-биле кады бичиилериниң хей-хей салгалдары өзүп келген. Шынчы, эптеш чок Тимур Ливийниң амыдыралынга кезээде артып калган. Бичии актёрну кудумчуга ташып кааш, школада, клубтарга ужуражылгаже чалап, ооң ады-бажы ол үеде чүге ол-дуушкун кедертей чаа чүүл кыдыр көзүлген —деп. Ливий Степанович чугаалап олурар. —Мени ёзулуг Тимур деп бодап турган болгай. Ынчан мээң кол сундугушкунум чурулга турган. Суриков институдунуң чанында чурулга школазынга ооренип турдум. Кино тырттырарынче албадап кээр этюдтар дугайын бодаар чордум. Чүгле рольду күүсеткен боордан башка мындыг амыдыралды эрттирбээн кижиге аажок маадырлыг чорааан. Ынчангаш аарыг кижи болуп мегеленип, чамдыкта кудумчуже безин үнмейн баар турдум. Мени чүү ынчаар мунчулдуруп чоруурун ачам билип кааш, бир катап мынча дээн: «Тимур, сээң ийи дугаар «Мен» апарганыңга ооруп туру мен».

Чогум-на ооң уржуундакы чалавас боор оң, чурукчуның эш-ооруң чеже-даа албадаза, ол дерген чыл ажыр Гайдарның-даа база Тимурның-даа портредин чуруваан. Чоокта чаа чогаалчының төрээн черн Арзамаска чорун тура. Тимур бөгүнгү оларның ыяк маадыры, чаа херектерже баштакчызы болу берген пионерлер-биле чугаалашкан соонда ам бир ниизы бодандырган. Школачылар Ливий Степановичтиден Гайдарның дугайынга бирден бирээ чокка айтырып сонуургааннар. Чогаалчының портредин чуруруу эргежок апарганын ол билген. Ооң сагыжынга дөртен бир чылдың бир неделязы чуруттунган. Ол өйде чогаалчы дайынче чорун, режиссёр Л. Кулешов биле «Тимурның дацгыраа» деп киноның сценарийин чогаадып турганнар. Ливий ынчан оларны хайгаарап, изиг-изиг маргылдаавын дыңнап турган. Чүгле чаңгыс чүүлдү ол эскербээн. Шипачёвтуң бөгүнгү аажок чиелеп чорууру, бедик мергежилдиг оператор Кирилловтуң кинону тырттырып турганы-ла болгай.

Дайын үезиниң оолдарынга дөмей, шору элээди апарган, оттуг чылдарны бодуңуу-биле көрүп турар. Тимурну эрги альбомдан танып аар бис.

— Ынчан ачам фронтуже чорупкан, аразы оске хоорайже коже берген. Кино тырттырар бөлүк-биле чайын-на бажыңымдан чорупкан мен. Кино тырттырар бөлүктүң сагыш човашкынының ачызында бистер, дайынчы тимуржуулар командазы, кадыг-бергеин шыдажып эртивис. Тимурның ролюн ойнаавайн турдум.

Ол ынчан бодуңуң ээрүң үргүлчү бодап келир. Оларны боола чуруй бээр. Гейктиң ролюн ойнап турган Саша Путко-биле аразында чаңгыс номчуглар.

— Дыка-ла хей үе эрте берген-дир. А тимуржу шимчээшкин ам-даа чурттавышаан — деп, чурукчу чугаалап олурар.

Чартык чүс чыл буруңгаар тывылган тимуржулар-биле кады Гайдар кезээде мурнуусуста базып олурар.

Л. ЛОМСАДЗЕ,
И. ТИМОХИНА,
СЭТА-ның корр.

делегей медээлери

ЧӨҢГЭЭ

ДЕЛИ. Джамму болган Кашмир штатта Пунч секторуна пакистан солдаттар кандыг-даа чылдагаан чокка индий шериглериниң туружунче боолаан. Ол дугайын ПТИ агентилели дыңнаткан. Индий солдаттар харын кыдыр от ажылар ужурга таварышкан. Аткылажымышкын үш шак иштинде үргүлчүлеп келген. Өлүртеннер дугайын дыңнатпайн турар.

Пакистанның эмелең алтаны Джамму болган Кашмир штаттарының чамдык девискээрлериден Индияның оске девискээрин ажыглап турар контроль шугумунга соолгу үеде пакистан дайынзырактарының боо-чепсектиг чөңгээлээшкиннерге көзүлээн.

(СЭТА).

МЕДЕГЛЕЛ

ПХЕНЬЯН. «Корей чартык ортулукта дүшкүүрлүг чорукту чамыралдырарынга АКШ долу шинтипрлээ» деп, америк президент Р. Рейганның чугаазы-биле холбаштыр КУДР-нуң ДХМ-ниң төлөөлекчизи АКШ-биле чамырлышкыны дугайында айтырыгны шинтипрлээрингe КУДР белен деп медеглээн. Эрткен айның төнчүүнде япон «Асахи» солуннуң айтырыгларынга харымызынга АКШ-тың президентизи ол дугайын айыткан.

Ооң-биле чергелештир америк эрге-чагыргалар «дүшкүүрлүг чорукту чамырылдырарыныы» дугайын чугаалап тура, херек кырында бодуңуң бадыткаашкынынарынга удурланышкан базымнарны ыят чокка кылып турар деп. КУДР-нуң ДХМ-ниң төлөөлекчизи демдеглээн. Ооң херечилели айтыл чок чорук айтырыгларының талазы-биле чоокта чаа Вашингтонга болган америк-мурнуу корей консультативтиг чөңгээлдиң сессиязы болгай. Анаа АКШ-тың болгаш Мурнуу Кореяның шериглер эрге-чагыргалары КУДР-та удур кандыг-даа сарымдаа чок буруулалдыышкынны идип үндүрген болгаш шериг талазы-биле кады амыдаажыгааны болгаш шериг белетиелин идепшейжидеринн дугуржун алганнар.

Кореяның соңгу болган мурнуу чүктериниң аразында чугаалажышкынынарның аргазы-биле чартык ортулукта кызыгаар чокка улгатпан дүшкүүрлүг чорукту чок кылыр деп турар бис. Ынчалза-даа Каттышкан Штаттарның деткимчезин ап турар мурнуу корей эрге-чагыргалар бистиң саналывыс-биле чөнизерешпейн турар. Чартык ортулукта дүшкүүрлүг чорукту чамырылдырар талазы-биле практиктиг хемчөглерни Кореяның болгаш АКШ-тың ап чорудары эргежок чугула болу берген үе келген. Бодуңуң эелчезинде КУДР ол угланышкынга бүгү-ле болдунар күжениишкиннерин моон соңгаар-даа кылыр деп, КУДР-нуң ДХМ-ниң төлөөлекчизи онзалап демдеглээн.

(СЭТА).

ЧОРУУҢ ЧОГУЗУН, ОЛЕГ

Куба, Куба. Хосталга ортулуу. Мындыг сестер частың бир хүннээрек хүннериниң бирээзинде Тес-Хемде Y. Шынаа ортумак школазынга ышкаш-даа катап дыңналды. Эгезинде бо школаның пионерлери ол маадырлыг чонның уругларыг-биле чагаалажып турар-дыр деп бодадым.

Ынчалза-даа ол ындыг эвес, а Кубаже бо школадан бир өөреникчи чоруур деп турар болду. Дораан-на ук школаның директору бо чайын Москвага болуур башкыларның Бүгү-эвилел съездининиң делегады, ССРЭ-ниң Н. К. Крупская аттыг Күрүне шаңналының лауреады Диназемаа Маадырovна Чагар-оолга бардым.

— Ийе, шын-шын. Куба баар пионер бисте бар. Бичe сеткилдиг, активчи болгаш ажылгыр ол — дээш ол оолга мени ужураштырыпты.

— Марат Казей аттыг отрядтың пионери мен. Отрядтың болгаш пионер дружиназының даалгаларын күүседи турар мен —деп, ол чугаалажы.

Кижиниң сүдүштүү. тоолаанныы болгаш хүндүлээчелеп ол-ла черге билдине берди. Чүгле айтырыгларга харын-аарлыг. Кижиниң ады —Олег.

Пионер Олег Болат-оол алдыгы класста үлегерлиг өөренип турар. Школада өөрком кежигүнү, класста — ханаколун редколлегиязының кежигүнү. Волейбол болгаш күреш секциязында барып турар. Школаның шырак спортчуларының бирээзи. Хостуг үезинде шыдыраалаарынга болгаш ном номчуурунга мынак, Аваазы Зоя Сояновна — Чүргүй-оол Хомушку аттыг совхозтуң У. Шынаа салбырында библиотекарь. А ачазы Дадар-оол Анчыевич салбырда механик.

Пионер Олег ам Куба дугайында номнарны номчуп. Хосталга ортулуунга улустар аразының пионер лагеринче аттанып-тарынга белеткеним турар. Чоруун чогузун, пионер!

Ч. КАРА-КҮСКЕ.

ЧУРУКТА: пионер Олег.

ДИПТЕРДЕН МЕДЭЭЛЕР

КНО. Социалистиг чурттарның делегациялары КНО-нуң экономиктиг болгаш социал чөвүлелиниң часкы сессиязынга тайбыңнып, боо-чепсекти дүжүрериниң болгаш хөгжүдүнүң тудуш харыязаалыын, боо-чепсекти эдерге бүдүрерин соксадырының эргежок чугулазын болгаш хөгжүдүлеге, чечектелишкинге болгаш бүгү улустарның чаа-гай чоруунга эргежок чугула курлавырларны хостаарын онзалап демдеглээн резолюция төлевилелин киргеннер. Ооң-биле холбаштыр делегейнин дүшкүүрлүг чоруун кошкадырынче болгаш боо-чепсекти эдерге бүдүрерин соксадырынче, курлавырларны социал-экономиктиг хөгжүдүнүң хереглелинге угландырарынче дээштиг демчеглерни ап чорударынче кыйгырыгны бүгү күрүнелерге үндүрерин олар саналдааннар. Социалистиг чурттарның резолюциязының төлевилели делегейнин социал айтырыгларын шинтипрлээрингe күрүнелерниң күжениишкиннерин кадыштырарының эргежок чугулазының дугайында бодалга дүүшкек болгаш социал хөгжүдө дугаймында айтырыгны чугаалажып турар сессинде кол черин эелеп турар.

ДЕЛИ. Афганистан Демократтыг Республикага ёзулуг тайбыңны тургузары дээш Индия туржуп турар деп. Калькуттага дашткы херектер министри Нарайан Датта Тивари медеглээн. Пакистанга эң чаа боо-чепсекти болгаш Исламабадка АВАКС системаның радиолокация хайгаралының самолёттарын бээрин көзүдедир талазы-биле АКШ-тың планнарынга хамаарыштыр ыңдыг чорук ол девискээрге боо-чепсекти эдерге бүдүрерин улам өстүрериңге чедирип болур болгаш Индияның айыл чок чорууга чыгзиниг чокка салдарлыг болур деп, министр демдеглээн.

ДАМАСК. Иорданияның хааны Хусейн Дамаскыда аян-чорук кылып өелген. Сирияның президентизи Хафез Асад-биле ооң чугаалажымышкынынарының төп черин ол девискээрде байлалдың болгаш Чоокку Чөөн чүк айтырыын таарыштыр шинтипрлээри эелвор. Сирия-биле бир дөмей, Иорданни Чоокку Чөөн чүк талазы-биле делегей конференциязын КНО-нуң удуртулгазы-биле чыры дээш туржуп турар.

БОГОТА. Эң-не барыын үзелдиг террорисчи органзациялардың хөлезиленикчилери чаа кем-херек үүлгединишкинин кылган. Сан-Мартин муниципалитетте «Патриотчу авиилел» дээр чөөн үзелдиг күштериниң политиктиг каттыжышкынының активчилериниң бирээзи М. Тулон Чикилону өлүргеп. Ону чуртта болуп турар демократтыг чорудулгаларны деткип, террорисчи бөлүктериниң ажыл-чорудулгазын хорууруун негеп турганы дээш өлүргеп. Ол террорисчи бөлүктер чуртта демократтыг күштериниң каттыжын турарын реакциянның күжү-биле соксадырын орайдажып турар.

БРЮССЕЛЬ. 1987 — 1988 чылдарда «ниитя рынок» чуртгарының экономиктиг хөгжүлдезиниң багай перспективаларын Бельгияның премьер-министри Вильфрид Мартенс иергүскен. Европаның экономиктиг ниитилежилгезиниң консультативтиг органы — экономика болгаш социал комитединиң кежигүннериңге чүве чугаалап тура, ол ону айыткан. Ооң чугаазы-биле алырга, ниитилежилгеге экономиканың өөрүлдезиниң темпилери планнаттынган 3,5 хуудга деңнезиргe чүгле 2 хуу болур. Европаның экономиктиг ниитилежилге чуртгарынга ажылдаар черлериниң саны күш-ажыл кылып шыдаар чурттакчы чонуңуң санындан эвээш болур деп, Бельгияның чазал баштыңы демдеглээн.

АФИНЫ. Европага ортумак ыракшылдың ракеталарын чок кылыр дугайында совет саналдарга Грецияның премьер-министри Андреас Папандреу байыр чедиргеп. Афинага аян-чорук кылып чораан Болгарияның даштыкы херектер министри Петр Младенов-биле ужуражымышкын соонда, ол санаалдарын боттандырып чөрүдары ядролуг чепсекти улам-на улуудыбле дүжүрериңге баштайгы базым болур ийик деп, журналистерге ол медеглээн. Беседа үезинде Папандреу болгаш Младенов Балканнарга ядролуг чепсектеи хостуг зонаны тургузарынын планнарын база чугаалажып кергеннер.

(СЭТА).

«АРТЕККЕ»

Бүгү-эвилелдиң пионер лагери «Артекке» омак-хөглүг, аас-кежиктиг дыштангаш келдим. Удуртукчузунуң бистиң Симферополь хоорайга чедиргеш, дедир Кызыл хоорайже ээп чаныпкан.

«Тывадан бе?» дээш лагерьниң вожатыйы бисти «Артек» деп автобусче чалаап, боду база олурупту. Бир шак хире болганда, ногаан, чараш зэммерни, хову-шөлдүг эртип чорааш, «Артекке» дүште 12 шакта келдивис. Лагерьге башкылар, оолдар, уруглар үткүп алдылар.

Лагерьниң турар черн ногаан зэмге, бедик-бедик даглар долганган. Лагерьниң мурнунда Кара далай чаттылып чоруткан. Далайның иштинден үнгеп Аладар дээр ийи бичии даг бар. Солагай талазыста Ак даг чараш, тавымчалыг черле турун турар. Дустуг далайга эмчилериниң айыткан шагын ёзугаар эптип, ойнап турдувус. Далай сылдызын, ректарның хевирлерин, күрт хаптарын көрүп, ямзы-бүрү, даштарны чыып турган бис.

Водум «Янтарная» дружинага турдум. Лагерьде шупту 10 дружина бар. Дружина бүрүзүнде 14-15 отряд бар. Лагерьде «Кипарисный», «Янтарный», «Лазурный», «Хрустальный», «Алмазный» деп бо бешт дружина бүдүн чыл иштинде ажылдаар. «Озёрная», «Лесная», «Полевая», «Речная», «Морская» деп дружиналар үүлгө чайын ажылдаар.

Тывадан 25 кижи дыштандывыс. Бистиң «Янтарная» дружинада 11 отряд бар. Мен 6 дугаар отрядка турдум. Отрядка 45 кижи турдувус. Тыва эштерим Сарыг-Доңгак Айлана (Бай-Тайга), Монеева Ольга (Бай-Тайга), Кол Буян (Тожу), Улугбек Салчак, (Бай-Тайга), Урана Ооржак (Сүт-Хөл) отрядка кады турдувус. Отрядывыс вожатый башкылары Мурат Ходжи казах, Конторина Вера молдав кижи. Бис аравыста эп-найыралдыг, дузалажыр турган бис.

Мээң эң баштай оңучктежип алган өңүүм Оксана Голубенко Белоруссиядан келген. Оксана кезээде хүлүмзуруп чоруур, чаяк, ак сеткилдиг уруг. Кежээ кинофильмнерни көрүп, темалыг кежээлерге идепкейжи киржип, маргылдааларга бирги, ийиги черлерни эдээп турган бис. Башкыларывыс хей-хей ыры, шүлүк, танцыларны өөредип турган, хостуг үелерде «огонёктарны» эрттирип турган бис. Ыры, шүлүк конкурстарынга эки киришкеш, база-ла шаңнал-мактаалыг болуп турган бис. Бүгү лагерь конкуруунга хомустаашн, бирги черни алган тыва эжиивис Бүрбүңчаптың башкылар мактаан.

Сальвадор уруглар-биле ужуражып, боттарывыстың амыдыралывысты чугаалажып, белектерни, значокгарны солчуп турдувус. Танцыга киришкеш, ийиги черни алган бис. Башкывыс Мурат башкылар аразында бирги черни алган. Делегациялар айыл-биле концерттер көргүзүп турдувус. Ботаника садын база көрдүвүс. Ялта, Севастополь хоорайларже экскурсиялаап, музейлер көрүп, аквариумнар, тураскаалдар сонуургап, хоорайлар кезип, хей-ле ажыктыг чүүлдерни билип, көрүп алдывыс.

Походтарны кылып, теплоходтар-биле эжиидирип, кандыг солуун чүүлдер корбээн дээр. Чараш чайкаларны, далайның улуг-биче медузаларын көрүп, ажыктыг эм үнүштүг ыт-кадын 32 килограммны чыып берген бис.

Лагерьде библиотека, эмнелге черлери, ойнаар спорт шөлдери, киоск бар. Дружинавыс беш каът улуг бажыңда. Мен үш дугаар каяттың 9 дугаар өрөөлинге чурттап турдум. Бис неделяда үш катап өөренип турдувус. Школавыс ырак эвесте. Мен 7 «Н» класска өөренип турдум. Класс башкызы Любовь Анатольевна Иванова дээр. Класска үжен аңгы нацня кижи турдувус. Башкылары эки, коргүзүг материалдары шупту бар боорга, кичээл тергиин эки болгаш солуун болур чорду. Бис аңаа 4—5 демектерге өөренип турдувус. Лагерьге геология бөлүгүнүге барып турдум. Аңаа даштардан улуг, бичe хемчөлдиг чараш суй-белектер кылып өөренип турдувус. Ооң аңгыда мультфильм клубунга база турдум, аңаа мультфилмнер үзүндүлерн көргүзүп, аңнар, куштар рольдарынга ойнап турдувус.

Лагерьде виноград, груша, яблок, рябина, слива, пөштер, дубтар дээш кижи кайган ханмас чараш, ховар үнүштер өзүп турар. Бис чечектер тарырыжып, үнүштер довураа улгаттырарынга дузалажып турдувус.

Лагерь 1925 чылдың июнь 16-да тургустунган. Бис чарлып чоруп турган, адрестеривис солчуп, ыглажып, чарлып чадап турган бис. Ам бо хүннерде эштерим-биле чагаалажып, харылзажып турар мен. Чер кырында кижи бүрүзү эки амыдыраал, чурттазын дээш, бис база-ла бүгү кижилер дег, тайбыңны күзеп турар бис. «Артек» пионер лагеринге дыштанганым меңээ өң солуп болуушкун болуп артар. Ооң келгеш улам соруктуг өөренип эгелээн мен.

Урана ООРЖАК,
Ак-Даш школазының өөреникчизи.
Сүт-Хөл район.

ЧОРУУҢ ЧОГУЗУН, ОЛЕГ

Куба, Куба. Хосталга ортулуу. Мындыг сестер частың бир хүннээрек хүннериниң бирээзинде Тес-Хемде Y. Шынаа ортумак школазынга ышкаш-даа катап дыңналды. Эгезинде бо школаның пионерлери ол маадырлыг чонның уругларыг-биле чагаалажып турар-дыр деп бодадым.

Ынчалза-даа ол ындыг эвес, а Кубаже бо школадан бир өөреникчи чоруур деп турар болду. Дораан-на ук школаның директору бо чайын Москвага болуур башкыларның Бүгү-эвилел съездининиң делегады, ССРЭ-ниң Н. К. Крупская аттыг Күрүне шаңналының лауреады Диназемаа Маадырovна Чагар-оолга бардым.

— Ийе, шын-шын. Куба баар пионер бисте бар. Бичe сеткилдиг, активчи болгаш ажылгыр ол — дээш ол оолга мени ужураштырыпты.

— Марат Казей аттыг отрядтың пионери мен. Отрядтың болгаш пионер дружиназының даалгаларын күүседи турар мен —деп, ол чугаалажы.

Кижиниң сүдүштүү. тоолаанныы болгаш хүндүлээчелеп ол-ла черге билдине берди. Чүгле айтырыгларга харын-аарлыг. Кижиниң ады —Олег.

Пионер Олег Болат-оол алдыгы класста үлегерлиг өөренип турар. Школада өөрком кежигүнү, класста — ханаколун редколлегиязының кежигүнү. Волейбол болгаш күреш секциязында барып турар. Школаның шырак спортчуларының бирээзи. Хостуг үезинде шыдыраалаарынга болгаш ном номчуурунга мынак, Аваазы Зоя Сояновна — Чүргүй-оол Хомушку аттыг совхозтуң У. Шынаа салбырында библиотекарь. А ачазы Дадар-оол Анчыевич салбырда механик.

Пионер Олег ам Куба дугайында номнарны номчуп. Хосталга ортулуунга улустар аразының пионер лагеринче аттанып-тарынга белеткеним турар. Чоруун, чогузун, пионер!

Ч. КАРА-КҮСКЕ.

ЧУРУКТА: пионер Олег.

ЧУРУКТА: Кызылдың №2 школазының Зоя Космодемьянская аттыг пионер дружиназының чыыжы. О. ОХЕМЧИКТИҢ фотозу.

БУРУУ ШАПКАН

МАНАГУА. АКШ-тың шериглериниң Гондурастың депискээринде туруп турарын, а ол ышкаш кожазында чурттуң эрге-чагыргаларының республикага удур кем-буруулуг чөңгээлээшкиннерге киржип турарын Никарагуаның шажын ажылдакчыларының бөлүү буруу шапкан.

Пуэрто-Кабесас хоорайга болган парлалга конференциязынга евангелия хүрээнин төлөөлекчилери гондурас солдаттар кызыгаарны үргүлчү үреп кирип, тайбың индей суурларже халдап, никарагуа хамаатыларны ооруткан ан турар деп дыңнатканнар. Кызыгаарда дүшкүүрлүг байдал муң-муң индейлерге тайбың чурттаар болгаш ажылдаар арганы бербейн турар. Бо чылдың январьда гондурас шериглер Никарагуадан 12 индей баштыңчыларны оорлап алган барганын шажын алыылакчылары сагындырып медеглээн. Бо хүнге чедир чүгле оларның бирээзин дезинүнер аргалыг болган. Ол хамаатыларны хостаар дугайынга негелдеми Никарагуаның чазаа Гондурастың эрге-чагыргаларындан чаңгыс эвес удаа негеп келген. Ынчалза-даа ол баштыңчыларны хорутдаары уламчылавышаан турар. (СЭТА).

ХЕМЧЭЭН ДАРЫЙ АЛЗА...

Кымыл хоорайда черлиг иттарның, диистерниң ковүдээнин кижилер эскерип, аңаа удур дээштиг хемчег ан болбас бе —деп айтырыгны ковүрүп турары черле чөптүг. Бо байдал шынап-ла кончуг дүүренчиг аварган. Ээ чок иттар, моортайлар ковүдээнинден кудумчуларны, бажыңнар чанын, уруглар ойнаар черлерниң арыг-шеверин бакырадым, чүдередин турары билдингир.

Ооң-биле чергелештир иттарга мыярташ, змчи дузазы дилеп, кээп турарларның саны эвээжевейн турар. Хоорайда 1986 чылда иттка мызыртканнарның саны 1985 чыл-биле деңнээрге, 2,5 катап ковүдээн, а бо чылдың байдалы эрткен чылдан дээредевес. Иттка мызыртканн кижи бүрүзүнге калчаараар аарыгга удур камгалал тарымышкынны шаап-ла кылыр ужурлуг. Тарымышкын дээрге-ле 2-деп 25 чедир санныг сыкыртымышкын. Сыкыртымышкынның саны, каш хонук иштинде оларны салырын змчи айтыр. Ол сыкыртымышкынарны кижи бүрү туразы-биле үзер болза, калчаараар аарыгдан аарый берип болур дээрин үттуп болбас, дыштанып хүннерде-даа көрдүнген.

Хоорай, суурларга тоолачы, ээ чок иттар, диистер чок болур ужурлуг. Бир эвес оларны өг-бүле азырап алыр деп шинтипрлээн болза, дириг амытаннарга таарымчалыг байдалды тургузуп, ажаан хайгаараары чугула. А хей. нитинниң чуртталга чери, хей каът бажыңнарның квартираларынга оларны азырап тударын таарымча чок дээрэи билдингир. Иттарны, диистерни чурумчудуп тударын Тыва АССР-ниң Министрлер Чөвүлелиниң 1980 чылдагы 46 ду. гаар докталында көрдүнген болгай. Ол документиниң чон таныжары-биле республика солуннарынга парлап үнүтүргеи турган. Өг-бүле бүрүзүнге чаңгыс ыт, чаңгыс моортайны тударын чөптээрээн. Оларның ээлери мал эмчилеринге докгаамал чедирип, бүрткелди база халдавырлыг аарыгларга удур камгалал тарымышкынарны эрткен турары албан. Ыт бүрүзүн үүгле багга тургузары көрдүнген.

Бо айыткан чурумнарны ыт, диис эелерн үреп, оларны өзүп-ковүдээрге, херек чокгарын үндүр октаптарлар. Ооң ужурунда эң чок черлик иттар, диистер улам ковүдеп турары ол.

Мындыг байдал туруп турда, оларны чүгле узуткаары негеттинер. Кызыл хоорайның күүсевчи комитедн бо ажылды хоорайның чаагайжыдырга комбинадынга дааскан. Комбинатта тускай машинада боолуг бир кижи машинаның чолаачызы-биле бригада болуп, бо ажылды чорудуп турар. Мал эмчилериниң санап турары-биле алырга, хоорайда беш муң хире иттар бар. Үстүнде адаттынган тускай бригада бо чылдың бирги кварталында 595 итты узуткаан деп санап турар. Узуткал ажылы мындыг темп-биле чоруттунуп турар чүве болза, хоорайга тоолачы иттарны ам-даа үр үе иштинде хөйүбиле көөр апаар бис.

Чаагайжыдырга комбинадың иттар, диистер тудар четкилер, тускай херекселдер чок. мынчаган чүгле алып турган иттарны узуткаары чаагайжыдырга комбинадыңдан негеттинип турар. Ээ чок иттар, диистер үүлгө ковүдеп турары ол.

Мындыг байдал туруп турда, оларны чүгле узуткаары негеттинер. Кызыл хоорайның күүсевчи комитедн бо ажылды хоорайның чаагайжыдырга комбинадынга дааскан. Комбинатта тускай машинада боолуг бир кижи машинаның чолаачызы-биле бригада болуп, бо ажылды чорудуп турар. Мал эмчилериниң санап турары-биле алырга, хоорайда беш муң хире иттар бар. Үстүнде адаттынган тускай бригада бо чылдың бирги кварталында 595 итты узуткаан деп санап турар. Узуткал ажылы мындыг темп-биле чоруттунуп турар чүве болза, хоорайга тоолачы иттарны ам-даа үр үе иштинде хөйүбиле көөр апаар бис.

Чаагайжыдырга комбинадың иттар, диистер тудар четкилер, тускай херекселдер чок. мынчаган чүгле алып турган иттарны узуткаары чаагайжыдырга комбинадыңдан негеттинип турар. Ээ чок иттар, диистер үүлгө ковүдеп турары ол.

Ыт мызырган соонда кижи дораан аарбас. Аарыгның баштайгы демдектериниң илереэри балыгның кайда, кайы хире хемчөлдиниден хамаарыжыр. Моюн, башче чоокшуулаан түдүм аарыг үр болбайн өгелээр, 10-12 хоногаи соонда. Бутка база балыгның хемчөлли биче болза, аарыг 3-4 ай хире болганда эгелээр. Ыткa мызырган кижилериниң балыы шуут экирий бергенде, аарыг ам илереэр. Калчаараар аарыг эгелээрде экирий берген балыг орыу кижиге, билиниместээр. Кижиниң чаңы өскерлир, арай саймаараар, муңгараар, чүве чугаалаары эвээжээр. Оон ыяш чоруй олуут-чадыл чокталыр, удувастаар, чем чивестээр. Эмнелгеге калчаар-даа эмнеп турда, аараан кижи экижиевейн чок болур. Шак мындыг аарыгның тарадынчылары болуп болур, ээ чок ыт. тарны узуткаары чаагайжыдырга комбинадыңдан негеттинип турар. Ээ чок иттар, диистер чүге көвүдеп турарын, кым бүрүүлүгүл деп айтырыгга харыыны ада-иелер, хоорайның хей-ниитиин тывар ужурлуг.

Д. ОЮН,
хоорайның санэпидстанциязының эмчизи.

ТИМУРЖУ ХҮН

Мен Чаа-Хөл ортумак школазының 5 «а» класста өөренип турар мен. Бистиң класста 38 өөреникчи бар. Олардың чедизи чүгле дөрт-беш демдектерлиг өөренип турар.

Классывыс неделяда ийи катап библиотекага ажылдаар, бир хүн тимуржу ажылдыр кылыр бис.

Школавыс үш каът. Бисте музей болгаш кино көргүзер өрөөл, фотокабинет, буфет база бар. Бис школавыстың дерит-херекселдеринге камныг бис. Ону камнаары — пионерлериниң хүлээлгези.

С. ӨЛЗЕЙ,
пионер.

АВАВЫСКА, АЧАВЫСКА

Бистиң ада-иевис Садываа Шожатовна биле Кызыл-оол Сахөевич Оюмнар Тандыда «Коммунизмниң херели» совхозта үр чылдарның дургузунда малчынныр турар. Төрээн совхозунга малчынныр келген үезинде кызымак ажылдап, эки көргүзүүлерни чедип ап, шаңнал-мактаалы ап чоруурлар. Ада-иевистиң бо чымыштыг ажыл-ижинге дыштанылга үелериңде үргүлчү дузалажып, оларга чоргаарланып чоруур бис.

Ававыс Садываа Шожатовна ам бо май айда 50 харлап, пенсияже үнер. Ол тос уругну божаан болгаш ажизиткен. Улуг утбаларывыс, акыларывыс шупту база-ла төрээн совхозунда ада-иезиниң кызымак ажылгырын салгап алган ажылдан турарлар. Ада-иевис бистиң бичиинстен тура-ла ажыл-ишке кызымаккай болуруун, хей эш-өөрүүр, кижиниг ажыл-чаңныг чоруурун чагып, сургап келген.

Олар ам Улуг Октябрьның 70 чылын төлептиг үткүүр дээш кызымак ажылдап турарлар. Бис база бо өөредилге чылын чедишкиниинг доозар дээш кызып турар бис. Чайгы дыштанылгавыста авага барганы, ававыс, ачавыска дузалажыр бис.

Оля болгаш
Ира ОЮННАР,
Кочетово ортумак школазының пионерлери.

ТЫВА ЭЭЛДЕРИНИҢ ЧЕЛЕКЧИЛЕРИ

**Тыва эелдерниң челекчилери Ленинградтың Эрмитаж музейинде, Москваның Пушкин аттыг дүрген дузалаашкын музейинде, Ленинградтың Этнография институдунда, Москваның Этнография институдунда, Ленинградтың Археология институдунда, Ленинградтың Археология институдунда, Ленинградтың Археология

САДИКТЕ

Малчыннарның ажылдаарынга таарымчалыг байдалды тургузуп, оларның уругларының өөредилгезин, киживаделгезин экижидер дээш Эрзинде «Нарын» совхозтуң директориязы эрги Культура бажыңын малчыннар уругларының садиги кылдыр эдип, оон дериг-херекселерин, орта ажылдар кадрларны четчелээрин шинтирип.

Садиктиң өргелекчизинге чөөрбя ажыг чылдарның дургузунда уруглар садыгынге ажылдап келген Д. С. Нуроетти томуйлаш, ол-ла бүгү ажылды кылырын ыласкан. Ажыл-ишчи, ойнаашкын херээнге харысалгалыг коммунист бодулаан хамаарыжыр бүгү-ле чүүлдерин кылган. Оон түңелиниде айыткан хуусазында бажыңны садык кылырынга таарыштыр эде өрээлдеп, дериг кылган. Аңаа эргежок чугула дериг-херекселдерни Кызылдан сагнаш, сөөртүп алган. Чүгле дериг-херекселдерни садарынга совхоз он дөрт муң хире рубльди чарыпаан. Садиктиң уруглары түлкөө ажырынга таарымчалыг кылдыр дерээш, калдыр бодаар хөөннер бар.

Сактырга шыпаң-ла, мындыгдаа мышкаш. Херек кырында ол мындыг эвес. Даандырган ажылынга кижи эртем-билиин ажыглаш, кызыл ажылдаар хүлээглелиг. Даанган ажылының өзээнче, оон учис сорулгазынче хамылаан ажылдаар ужуруг. Ажылдың чажыдын тывар, эш-өөр, чонбиле сүмележип ажылдаарын партия бистеп иеген турар. Ынчан кандыг-даа кижи багай азы чедир кылдыныайн турар ажылды бут кырынга тургузар, чон мурнунга болуп көргүзер, чонның макталын чаалап алыр апаар.

Спорт ажылдакчызы болза, масса чонның мурнунга ажылдаар, аңаа бараан болукчузудур. Тодаргайлап чугаалаарга, чон мурнунда ойнап турар цирк артизи, школа самбыразында азып каан көргүзүг материалы дег шак мындыг, хойге кескү деп болур. Мен спорт ажылдакчызын шак мынчаар үнелеп чугаалаар мен.

Кандыг-даа ажылды кылырда маңаа-ла бижиг белеткел херек. Бир эвес спортчу маргылдаалар эрттирерде аңаа белеткемес болза, ынчан ол маргылдаашың шынары куду, көрүкчүлерни сонуургатпас, чалгараачыг болу бээр. Оон уламыдан көрүкчүлериниң сонуургалы, масс алы кудулаар.

Спорт удуртукчуларының мурнунда бо бүгүнү кылырынга улуг бергедээшкиннер бар бооп турар. Маңаа чамдык чижектерни көргүзерге мынаар:

Транспорт—нарын айтырыг. Бистер районнуң совхозтарынче спортчу маргылдаалар эрттирер дугайында дүрүмнерни чоруткаш, телефон-биле, вас-биле, солун, радио дамчыштыр чарлап, хоорайга чарлалдарны азып турар бис. А спортчулар айыткан шагындан озалдап келир, чылдагааны—транспорт. Азы бир совхозтан команда шуут келбейн баар — чылдагааны база транспорт чогунда. Шынында спортчулар, спорт инструкторлары совхоз директорларынга ой-шаанда айтырыгны тургузуп турар. А удуртукчулар спортчу оюнарны, маргылдааларны үнелевес, оон уламыдан спортчуларны машина, хелге-биле хандырбайн турар. Маргылдаа эрттиреринге хеизиг-ле чүве шаптыктап турар. Шөлду, стадионну азы залды деримир, шимээр болгай. Аңаа яжы-бүрү туктарны, лозунгларны, плакаттарны азары, старт, финиш демдеглээри, хаак, шой, клюшка, мячиктер, четки; чаңгыс сөс-биле чугаалаарга, чүү херек чок дээр. Ону чедирер, азаар, дедир алгаш чоруур. Чалаг кижи чүү-даа кылып шыдавас боор-дур.

Спорт организакчызынга база-ла транспорт негеттинер. Ол-бо диленип маннаар сен. Эш-өөрүң, таныштарың чок болза бодуң шоруң. Амгы үеде күш-ажылчы эвес оруглга дээш кым-даа чиавас. А машинаны хөлезилеп алыр дээрге, оон өртек-хөлезинни удур. Кым телээрил? Чүгле бодуңуң карманыңдан төлөөр апаар. А шалың дээрге коичуг чавыс. Совхозтарга спорт инструкторлары 96 азы 108 рубль шалыңныг. Спорт организакчызы кижи ог-бүлелиг болгай, мындыг шалың амыдыралыңга четчир бе, мынчаш? Спорт ажылынга кижилер мызырынмас, үнеркирериниң бир чылдагааны мында.

А бистиң районда 6 совхоз бар. А совхоз бүрүзүндө чылда ортумаа-биле 3-4 кижи солчуп турар. Солчуушкунуң чылдагааны-ла хей. Спорт инструкторларынга колдуунда-ла аныяк оолдар, кыстар ажылдап турар. Совхозтарда оларны ёзулуг бодуңуң дөрт хүлээлгезин күүседиринге ажылдатпас таварылгалар эвээш эвес доора ажылдарже чардыктырар, кажаа көрженин коптарар, өскө айбыже чорудар. Совхоз директориязы партком, профком спорт инструкторларынче кичээнгей салбас, оларны эртемги планнашкынга келдиртпес, оларның кылган ажылын түңневес, ам үүнү планнап турарын сойуургавас. Оларның ажылын деткивес, тодаргай дуза чедирбезидеп оларның бот-идепкейн куду, холу салдынчак, чүгле үе-шак эрттирери-биле ойлежип турар. Оон ужуруудан кайтпын, чүүлеп эгелээрин, канчаар кылырын, кымдан дуза дилээрин билбес болуп турар чоруктар бар. Кажаа ажыл-агыйларга барып таныжарга, удуртукчулар чүгле планныг ажылдарже сагыш салыр, культура, спорт ажылын чугулалап көрбезин чакыт эвес.

Спорт инструкторларының ямкл. удурген инициативаларын деткивес, харын оларга харжы-халдын, доктуун удуртукчулар кайы-даа районда чок эвес, харын черчерде организацияларда, бүдүрүлгелерде, совхозтарда ам-даа таварышкылаар. Ындыг удуртукчуның доктуун ажыы-чанынган аныяк кижилерни ажылдаар хөөнү

РЕДАКЦИЯДАН: Чонның чүртаан турар черинин ажып-биле-даа база күш-ажылчы коллективтерге-даа күш культура-кадыкшылга, спорт-массалыг ажылдарны идепкейжидеп негеттинип турар болгай. Маңаа чүүл-даа мурнунда шинти дениг хөделири, чүрттаачыларның, коллектив кежигүнериниң инициативазы, киржилгези коичуг чугула.

Хоочун спортчу, тыва хүрешче республиканың хей удаа чемпионы чораан, амгы үеде Улуг-Хем райүүскомунун спорт комитединиң даргазы Сүүр-оол Хүргүлекович Ондарның чүүлүн нарладывыс. Ук чүүлде автор спорт ажылдакчыларга хамаарылга, оон ат-алдарын

Спорт ажылдакчызынга хамаарылга

КИЧЭЭНГЕЙНИ — КАДРЛАРНЫ БЕЛЕТКЭЭРИНЧЕ

Коммунистиг партия болгаш Совет чазак кижи дээш доктаамал сагыш салып турарын бистер хүн бүрү көруп турар бис. Ол дугайын Улуг-Хем районнуң чижээнге безин чугаалаарга, сөөлгү он чылдардан бээр улуг чаартылгалар болгулаан.

Чаа Чаа-Хөл, Шагаан-Арыгның түдүү өзүп, чүрттаалга бажыңнары, социал-культура албан черлери, спорт четкилери чаартының немешкен. Районда кодээнин ажыл-ишчилеринге үндезин чаартылгалар кылдыгнаан. «Найырал», «Улуг-Хая», Жданов аттыг совхозтар төптеринде улуг школалар, ясли-садтар, спорт залдары, бүдүүн хевирикиң спорт комплекстери түптүнгеп. Бо чылын «Ак-Туруг» совхозтуң ажыл-ишчилери совхоз төвүнде чаа хевирикиң бодүүн стадионуң түткан. Оон деринлези чонга кескү, багай эвес. Стадионда төп радио дамчыдылгазын тургускан. Ында спортка хамаарышылдыларга, кижилерниң тоспуг үе-шагын шын ажыглаарынга таварымчалыг, хары үүда 2000 кижи олурар сайлайларны дерип кылган. Хол бомбүүңүң 2, баскетболдуң бир шөлдерин маңаалап кылган. Моге хүрежириниге түскей суптаттыг, кок шыктан тургустунган шөлдү тускайлаан.

Спорт ажылдакчыларының ажыжының дугайында чамдык байдалдарны солуп дамчыштыр номчукчуларга таныштырар бодалдыг мен.

Мен Улуг-Хем районнуң спорт комитединиң даргазынга 1984 чылдың апрельден эгелеп ажылдадым. Ажыл стажым ам 36 чыл. Моон мурнунга улуг өөредилгезиниң шугумунга ажылдап турдум. Эртемим башкы.

Чамдык улустар спорт организацияларын, оон ажылдакчыларын ында хостуг, кыйыр ажыл эвээш, аңаа халас шалың алыр кижилер кыл-ганы. 12.10—Үш сериялыг уран-чечен телефильмниң баштайгы көргүзүүү. «Жменяктар». 1-ги сериязы. 13.25 — Физика. 10 класс. Физик-болгаш эртем-техниктиг революция. 13.55 — Медээлер. 14.30 — 15.15 — Төөгүүнүң арыннары. Улуг акызы. А. Ульяновтуң дугайында. 17.50 — Медээлер.

КЫЗЫЛДАН

18.00 — Док. фильм. 18.20 — Медээлер. 18.35 — Уругларга фильм. 18.45— «Азия төвү». Үндүрүлгеде: Медээлер. «Сөягүлдаларга уткуштур». «Амыдыралдың арага ишнес хевирим балыткап тургузар». 19.05 — Кызыл хоорайның школачыларының бот-тывынгыр уран чүүл коллективтериниң түңнел концерти. 19.55 — Чарлалдар.

МОСКВАДАН

20.00 — «Тамчыктыг удуһар, чаштар!». 20.15 —Ритминг гимнастика. 20.45 — Озал-ондак чок шимчээшкин дээш. 20.50 — Эртем-таймылбырлыг фильмниң баштайгы көргүзүү. 21.00—«Үе». 21.35 —22.45 — Уран-чечен телефильм. «Жменяктар». 1-ги сериязы.

20. СРЕДА

БИРГИ ПРОГРАММА

МОСКВАДАН

7.00 — Эртенги гимнастика. Мультфильм. Музыка. 7.30 — «Үе». 8.15 — Кинофафиша. 9.00— Улуг Октябрьның 70 чылынга. В. И. Ленин. Амыдыралының арыннары. Телефильм. «Бир-ле катап шилип алган орук. 1887—1893 чч.». 1-ги фильм—«Он чедиг харлыг тургаш». «Ужуражылга». 11.00 — 11.05 — Медээлер. 16.00— Медээлер. 16.10 —«Экий, ыдыка». 16.40 — «Эртем болгаш күш-ажылдың эвилели». 17.30 — Амгы делегей болган ажылчын шимчээшкини. 18.00— ТАССР-ниң алдарлыг артизи Р. Курамшин ойнаар (баян). 18.15 — Медицинда эде тургустунуушкун. 18.45 — Бөгүн делегейде. 19.00 — «Далайда капитаннар». Док. телефильмниң баштайгы көргүзүү. 19.45 — И. Стравинский. Хылдыг хөгжүм оркестрининң концерти. 20.00—Улуг Октябрьның 70 чылынга. В. И. Ленин. Амыдыралының арыннары. Телефильм. «Бир-ле катап шилип алган орук. 1887—1893 чч.». 1-ги фильм. —«Он чедиг харлыг тургаш» 21.00 — «Үе». 21.35 — Молдавиядың ураң чүүл мастерлериниң болгаш чогаадыкчы аныяктарының концерти. 23.25—23.50 — Бөгүн делегейде.

ИЙИГИ ПРОГРАММА

МОСКВАДАН

8.00 — Эртенги гимнастика. Док. фильм. 8.35; 9.35— Физика. 7 класс. Линзалар болгаш оларны ажыглаары. 9.05; 14.00 — Франциз дыл. 10.05 — «Төрээн черниң дилиндээ». Эртем-таймылбырлыг фильм. 10.35; 11.40 — География. 6 класс. Чер бимбүзээнин географтыг карты. 11.05 — Орус чугаа. 12.10— «Ынчаарга» деп ыдыктың эгезинде» 50 оруннуг садиктиң байырлалдыы-биле ажыткан. Оны «Хөгжүгбей» деп адап алганнар. Хойжуларының, саанчыларның, өнек кадарчыларының уругларының-ла чок ында чурттаан турарлар.

Келир үениң хамаатыларының чурттаарынга, дыштанырынга, ойнаарынга, чемнениринге бүгү-ле таарымчалыг байдалдарны садиктиң иштинде тургускан. Өрээлдериниң каастапта-шимелдези багай эвес деритпингеп. Совхозтуң директориязы садиктиң дериг-херекселдерин, уругларның ядык-чеишн, аъш-чемнин долузубиле хандырып турар. Садиктиң уругларның улуг, биче ийи болуу бар, оларны дөрт кижизидикчи болгаш өске-даа ажылдакчылар ада-иезин чокталбайн эки ажаап, кижизидип турар. Башкы учиришеши дооскан Нина Нурзат, Валентина Аракчаа боттарының онаашкан ажылын ак сеткилдин-биле күүседип, мактадып эгелээнивер.

Садиктиң төрелдер комитединиң даргазы Г. О. Калиндинин ада-иелер ортузунга, садиктиң иштин дериниринге дузазын чедирип турарын коллективтиң удуртукчузу Д. С. Нурзет мактаар. Садикте төрелдер, методиктиг булуңнарны. вас-кежиктиг уруглар болгаш өске-даа темалыг фотомонтаждарны уткалыг, чараш кылдыр кылгаш, ханаларда аскылаан.

Малчыннар уругларын өөредип, кижизидиринге болгаш оларның ажылдаарынга таарымчалыг байдалдарны тургузары-биле кичээнгейни салып турары дээш совхоз директориязынга өөрүн четтиргенин илередип турдулар

«Хөгжүгбейниң» ажылдакчылары болгаш ада-иелер садикте уругларның чурттаарынга, өөреникчиге, ойнаарынга улам таарымчалыг байдалдарны тургузар дээш ажылдап турадырар. Амгы үеде садиктиң чанында уруглар ойнаар шелдү дерип эгелээн.

Т. ХЕРТЕК.

ЧУРУКТА: бичии болуктүн кижизидикчизи Маргарита Чыысынмаа уруглар аразында.

И. ДАМБАҢЫҢ фотозу.

ТЕЛЕВИДЕНИЕ

МАЙ

19. ВТОРНИК

БИРГИ ПРОГРАММА

МОСКВАДАН

7.00—Эртенги гимнастика. Мультфильм. Музыка. 7.30 — «Үе». 8.15— В. И. Ленин аттыг пионер организациязының төрүттүнгеп хүнүнге. Док. телефильм. Пионер организациязының тургустунган төөгүзүүнүң дугайында. 9.15 — Улуг Октябрьның 70 чылынга. В. И. Ленин. Амыдыралының арыннары. Хөй сериялыг телефильм. «Бир-ле катап шилип алган орук. 1887—1893 чч.». 1-ги фильм —«Он чедиг харлыг тургаш» 10.15 — 10.20 — Медээлер. 16.00—9.05; 14.20 — Испан дыл. 9.55 — «Миссия — Ифтангаз». Эртем-таймылбырлыг фильм. — Медээлер. 16.10— Авамның школазы. 16.40 — «Академик Лаврентьев». Док. телефильмниң баштайгы көргүзүү. 17.25 — ВЛКСМ-ниң XX съездизинге тураскаадыкан пионержи байырлал. 18.45—Бөгүн делегейде. 19.00 — Мультфильм. 19.10 —Кодээ ажыл-агый билгилериниң университединиң. Телекөрүкчүлериниң чагаалырынга ССРЭ-ниң Министрлер Чөвүлелиниң даргазының бирги орлакчызы, ССРЭ-ниң Агрөүлетпүркүромунун даргазы В. С. Мураховский болгаш Кодээ ажыл-агый артемиериниң В. И. Ленин аттыг Бүгүзиилел академизиниң академиги А. А. Никонов харылаар. 19.55 — Улуг Октябрьның 70 чылынга. В. И. Ленин. Амыдыралының арыннары. Телефильм. «Бир-ле катап шилип алган орук. 1887—1893 чч.». 1-ги фильм —«Он чедиг харлыг тургаш» 21.00 — «Үе». 21.35 — Молдавиядың ураң чүүл мастерлериниң болгаш чогаадыкчы аныяктарының концерти. 23.25—23.50 — Бөгүн делегейде.

ИЙИГИ ПРОГРАММА

МОСКВАДАН

8.00 — Эртенги гимнастика. 8.20 — Док. фильм. 8.35; 9.35 — Физика. 7 класс. Линзалар болгаш оларны ажыглаары. 9.05; 14.00 — Франциз дыл. 10.05 — «Төрээн черниң дилиндээ». Эртем-таймылбырлыг фильм. 10.35; 11.40 — География. 6 класс. Чер бимбүзээнин географтыг карты. 11.05 — Орус чугаа. 12.10—Үш сериялыг уран-чечен телефильмниң баштайгы көргүзүү. «Жменяктар». 1-ги сериязы. 13.25 — Физика. 10 класс. Физик-болгаш эртем-техниктиг революция. 13.55 — Медээлер. 14.30 — 15.15 — Төөгүүнүң арыннары. Улуг акызы. А. Ульяновтуң дугайында. 17.50 — Медээлер.

КЫЗЫЛДАН

18.00 — Док. фильм. 18.20 — Медээлер. 18.35 — Уругларга фильм. 18.45— «Азия төвү». Үндүрүлгеде: Медээлер. «Сөягүлдаларга уткуштур». «Амыдыралдың арага ишнес хевирим балыткап тургузар». 19.05 — Кызыл хоорайның школачыларының бот-тывынгыр уран чүүл коллективтериниң түңнел концерти. 19.55 — Чарлалдар.

МОСКВАДАН

20.00 — «Тамчыктыг удуһар, чаштар!». 20.15 —Ритминг гимнастика. 20.45 — Озал-ондак чок шимчээшкин дээш. 20.50 — Эртем-таймылбырлыг фильмниң баштайгы көргүзүү. 21.00—«Үе». 21.35 —22.45 — Уран-чечен телефильм. «Жменяктар». 1-ги сериязы.

20. СРЕДА

БИРГИ ПРОГРАММА

МОСКВАДАН

7.00 — Эртенги гимнастика. Мультфильм. Музыка. 7.30 — «Үе». 8.15 — Кинофафиша. 9.00— Улуг Октябрьның 70 чылынга. В. И. Ленин. Амыдыралының арыннары. Телефильм. «Бир-ле катап шилип алган орук. 1887—1893 чч.». 1-ги фильм—«Он чедиг харлыг тургаш». «Ужуражылга». 11.00 — 11.05 — Медээлер. 16.00— Медээлер. 16.10 —«Экий, ыдыка». 16.40 — «Эртем болгаш күш-ажылдың эвилели». 17.30 — Амгы делегей болган ажылчын шимчээшкини. 18.00— ТАССР-ниң алдарлыг артизи Р. Курамшин ойнаар (баян). 18.15 — Медицинда эде тургустунуушкун. 18.45 — Бөгүн делегейде. 19.00 — «Далайда капитаннар». Док. телефильмниң баштайгы көргүзүү. 19.45 — И. Стравинский. Хылдыг хөгжүм оркестрининң концерти. 20.00—Улуг Октябрьның 70 чылынга. В. И. Ленин. Амыдыралының арыннары. Телефильм. «Бир-ле катап шилип алган орук. 1887—1893 чч.». 1-ги фильм. —«Он чедиг харлыг тургаш» 21.00 — «Үе». 21.35 — Молдавиядың ураң чүүл мастерлериниң болгаш чогаадыкчы аныяктарының концерти. 23.25—23.50 — Бөгүн делегейде.

ИЙИГИ ПРОГРАММА

МОСКВАДАН

8.00 — Эртенги гимнастика. 8.20 — Док. фильм. 8.35; 9.35 — Физика. 7 класс. Линзалар болгаш оларны ажыглаары. 9.05; 14.00 — Франциз дыл. 10.05 — «Төрээн черниң дилиндээ». Эртем-таймылбырлыг фильм. 10.35; 11.40 — География. 6 класс. Чер бимбүзээнин географтыг карты. 11.05 — Орус чугаа. 12.10—Үш сериялыг уран-чечен телефильмниң баштайгы көргүзүү. «Жменяктар». 1-ги сериязы. 13.25 — Физика. 10 класс. Физик-болгаш эртем-техниктиг революция. 13.55 — Медээлер. 14.30 — 15.15 — Төөгүүнүң арыннары. Улуг акызы. А. Ульяновтуң дугайында. 17.50 — Медээлер.

КЫЗЫЛДАН

18.00 — Док. фильм. 18.20 — Медээлер. 18.35 — Уругларга фильм. 18.45— «Азия төвү». Үндүрүлгеде: Медээлер. «Сөягүлдаларга уткуштур». «Амыдыралдың арага ишнес хевирим балыткап тургузар». 19.05 — Кызыл хоорайның школачыларының бот-тывынгыр уран чүүл коллективтериниң түңнел концерти. 19.55 — Чарлалдар.

МОСКВАДАН

20.00 — «Тамчыктыг удуһар, чаштар!». 20.15 —Ритминг гимнастика. 20.45 — Озал-ондак чок шимчээшкин дээш. 20.50 — Эртем-таймылбырлыг фильмниң баштайгы көргүзүү. 21.00—«Үе». 21.35 —22.45 — Уран-чечен телефильм. «Жменяктар». 1-ги сериязы.

21. ЧЕТВЕРГ

БИРГИ ПРОГРАММА

МОСКВАДАН

7.00 —Эртенги гимнастика. Мультфильм. Музыка. 7.30 — «Үе». 8.15 —«Бүзүреңчиг-даа болза, эдептиг». 9.15 —Улуг Октябрьның 70 чылынга. В. И. Ленин. Амыдыралының арыннары. Телефильм. «Бир-ле катап шилип алган орук. 1887-1893 чч.» 2-ги фильм. — «Ужуражылга». 3-ку фильм. «Далыккана» 11.10 — 11.15 — Медээлер. 16.00 — Медээлер. 16.10 — Шажыл болгаш политика. Тележурнал. Неомистицизм болгаш чаңчылчыыдаш шажыннар дугайында. 17.05 — «...Он алды харга чедир болгаш оон улуг назы». 17.50 — «Сөглээн сос —керткен ыш». Аныяктарның техниктиг чогаадылга айтырыгларының дугайында. 18.20 —«Ыр-биле Болгарияны кезий». Эстрадалыг концерт. 18.45 — Бөгүн делегейде. 19.00 — «Эвлери». Док. телефильмниң баштайгы көргүзүү. Баштайгыларының бирээзи бооп, ёзулуг бот-оруглга-чарыгаже шилчээр Ставрополь крайда «Казьминский» колхозтуң ажылынын дуржулгазының дугайында. 20.00 — Улуг Октябрьның 70 чылынга. В. И. Ленин. Амыдыралының арыннары. Телефильм. «Бир-ле катап шилип алган орук. 1887—1893 чч.». 3-ку фильм—«Далыккана». 9.45 — Делегей болгаш аныяктар. 10.20 — 10.25 — Медээлер. 16.00 — — Медээлер. 16.10 — Уругларга фильм. «Керүкчүлерниң ынак артизи». А. Куприниң «Ак пудель» деп рассказынга. 17.40 — «Россияның демир херээ». Урал мастерлериниң чогаадыл тургускаңы орус культураның, техниканың төөгүлүг тураскаадарының дугайында док. телефильм. 17.55 — Н. Романованың күүсеядезинде опералардан ариялар. 18.15 — Экология болгаш биз. СЭКП ТК-ның кежигүнү, ССРЭ-ниң Эртемнер академиязының корреспондент кежигүнү И. Т. Фролов, ССРЭ-ниң Эртемнер Академиязының оралакчы президентизи академик А. Л. Яптин киржигр. 18.45 — Бөгүн делегейде. 19.00 — «Демир дээрбек». Мультфильм. 19.15 — Улуг Октябрьның онзага. «Төөгүүнүң өдиес одуругларын». «Чөлээш». Уран-чечен фильм. 21.00 — «Үе». 21.35 — «Ядролуг чүе чылда чаа ургаан-болашкыны». Телемөгүрүг Москва — Вашингтон. ССРЭ-ниң Дээди Советиниң болгаш АКШ-ның конгрезиниң депутаттарының ужуражышкыны. 22.55 — Чалаг-тергеге делегей маргылдаазы. 23.15 — Бөгүн делегейде. 23.30 — 00.20 — Спортчу гимнастика. Европа чемпионады.

ИЙИГИ ПРОГРАММА

МОСКВАДАН

8.00 — Эртенги гимнастика. 8.15 —Док. фильм 8.35; 9.40 — Музыка. 4 класс. Революциянын ырлары. 9.00; 14.05 — Англи дыл. 9.30 — Эртем-таймылбырлыг фильм. 10.05 — «Бет шугум болгаш бийир». Эртем-таймылбырлыг фильм. 10.30; 11.30 — Төөгү. 7 класс. XVIII чүс чылдың ийиги чартымында культура болгаш чырыдымышкын. 11.00 — Бистиң садыныс. 12.00 — Уран-чечен фильм. «Жменяктар». 3-ку сериязы. 13.05 — Шыдыраа школазы. «Ак терге». 13.35 Сээд ленинчи библиотекам. В. И. Ленин — «Чарыштың хамчаар организастарыл». 14.00 — 14.35 — Медээлер. 18.00 — Медээлер. 18.10 — Эртем-таймылбырлыг фильм.

КЫЗЫЛДАН

18.30 — «Ажыл-агый чорудулгазынга өөренир». Бай-Тайга РАУК-түң кол бухгалтери Д. Ш. Салчактың чугаазы. 18.45 — «Азия төвү». Үндүрүлгеде: Медээлер. «Аъш-чем программазы — боттанымышкында». «Культура болгаш амыдырал». 19.05 — Киножурнал. 19.15 — Делегей конкурстарының лауреаттары, Тыва АССР-ниң алдарлыг артизи Н. Красиванның концерти. 19.45 — Медээлер. 19.55 — Чарлалдар.

МОСКВАДАН

20.00 — «Тамчыктыг удуһар, чаштар!». 20.20 — Боовалга. Делегей кубогу. 20.50 — «Арфаның хоюг үнү». 21.00 — «Үе». 21.35 — «Кырган анчының хомудалы». Уран-чечен телефильмниң баштайгы көргүзүү. 22.30 — 01.00 — Бут бамбүү. ССРЭ кубогу. Чартык түнел.

22. ПЯТНИЦА

БИРГИ ПРОГРАММА

МОСКВАДАН

7.00 — Эртенги гимнастика. Мультфильм. Музыка. 7.30 — «Үе». 8.15 — «Экий, музыка». Уругларның «Чаш назынның ритмнери» хореография ансамблиниң концерти. 8.45 — Улуг Октябрьның 70 чылынга. В. И. Ленин. Амыдыралының арыннары. Телефильм. «Бир-ле катап шилип алган орук. 1887 — 1893 чч.». 3-ку фильм—«Далыккана». 9.45 — Делегей болгаш аныяктар. 10.20 — 10.25 — Медээлер. 16.00 — — Медээлер. 16.10 — Уругларга фильм. «Керүкчүлерниң ынак артизи». А. Куприниң «Ак пудель» деп рассказынга. 17.40 — «Россияның демир херээ». Урал мастерлериниң чогаадыл тургускаңы орус культураның, техниканың төөгүлүг тураскаадарының дугайында док. телефильм. 17.55 — Н. Романованың күүсеядезинде опералардан ариялар. 18.15 — Экология болгаш биз. СЭКП ТК-ның кежигүнү, ССРЭ-ниң Эртемнер академиязының корреспондент кежигүнү И. Т. Фролов, ССРЭ-ниң Эртемнер Академиязының оралакчы президентизи академик А. Л. Яптин киржигр. 18.45 — Бөгүн делегейде. 19.00 — «Демир дээрбек». Мультфильм. 19.15 — Улуг Октябрьның онзага. «Төөгүүнүң өдиес одуругларын». «Чөлээш». Уран-чечен фильм. 21.00 — «Үе». 21.35 — «Ядролуг чүе чылда чаа ургаан-болашкыны». Телемөгүрүг Москва — Вашингтон. ССРЭ-ниң Дээди Советиниң болгаш АКШ-ның конгрезиниң депутаттарының ужуражышкыны. 22.55 — Чалаг-тергеге делегей маргылдаазы. 23.15 — Бөгүн делегейде. 23.30 — 00.20 — Спортчу гимнастика. Европа чемпионады.

ИЙИГИ ПРОГРАММА

МОСКВАДАН

8.00 — Эртенги гимнастика. 8.15 — «Карусель». Док. телефильмниң баштайгы көргүзүү. 8.35 — 9.35 — Бойдус эртеми. 4 класс. Суг үүлүтериниң болгаш дириг амытанныңмың хей хевирлиин. 8.55 — «Сибирьким чылдаар бижиктиг». Эртем-таймылбырлыг фильм. 9.05; 14.20— Испан дыл. 9.55 — «Миссия Ифтангаз». Эртем-таймылбырлыг фильм. 10.05 — ОПТУ сургуулдарынга. Төөгү. В. И. Ленин — Октябрьның баштанчыкчы. 10.35 — 11.30 — Өг-бүле амыдыралдың этиказы болгаш психологиязы. 9 класс. Телекөрүкчүүнүң чагаалары-биле дамчыдылга. 11.05 — «Алдарлыг мастер Василий Бажеников». 12.00 — Уран-чечен телефильм. «Жменяктар». 2-ги, 3-ку сериялары. 14.15 —Медээлер. 14.50— 16.05 — «Автограф». Үстүкү классчылар өөреникчилериниң литературлуг викторина. 18.00 — Медээлер.

КЫЗЫЛДАН

18.15 —Уругларга фильм. 18.25 — «Ажыл-ын ачыгчы». Улуг Октябрьның 70 чылынга тураскаадыкан республиканың профтехучилищелериниң конкурузу. КПТУ-1-ден дамчыдылга. 19.15 — «Азия төвү». Үндүрүлгеде: Медээлер. «СЭКП ТК-ның январь (1987 ч.) Пленумунуң шиитпирлерин амыдыралга». 19.35 —Док. фильм. 19.45 — Медээлер. 19.55 —Чарлалдар.

МОСКВАДАН

20.00 — «Тамчыктыг удуһар, чаштар!». 20.15 —Ритминг гимнастика. 20.45 —«Кирип моорланар». Док. телефильмниң баштайгы көргүзүү. 21.00 — «Үе». 21.35 — Уран-чечен телефильм. «Жменяктар». 3-ку сериязы. 22.45—23.10 — Боовалга. Делегей кубогу.

23. СУББОТА

БИРГИ ПРОГРАММА

МОСКВАДАН

7.00 — Эртенги гимнастика. Мультфильм. Музыка. 7.30 — «Үе». 8.15 Фильм-концерттиң баштайгы көргүзүү. 8.50 — «Ййнги тыныш». Маңнаварынга ынактар клубунуң дугайында док. телефильм. 9.30 — Чурукчулар дугайында рассказтар. Константин Васильев. 10.05 — «Ыр кижи-биле артыш кылыр». Я. Френкель, Р. Гамзатов — «Дуруналар». 11.00 — Бүгүдеге болгаш кижа бүрүзүнге 11.30 — «Садыг эргелекчизи Сидднкоутүң херээ». Док. телефильмниң баштайгы көргүзүү. Эде турустунуушкун: садыг черлеринде долу бот-оруглга-чарылгалы шингээдип турарының дуржулгазы. 12.10 — «В. В. Андреев». ТТ, БР-ниң оруг улустуң көгжүм керектеддериниң үлегерлиг оркестрининң киржилгези-биле музыкалыг дамчыдылга. 12.45 — «Кадыг ажылдажылга». 13.15 — Бөгүн делегейде. 13.30 — Резонанс. Демократия болгаш кижиниң эргелери. ССРЭ-де социалистиг демократияның калбартырының, кижиниң эргелерин чайгылыш чочка сагыырының айтырыгларының дугайында. Барыын чүкте кижиниң эргелериниң байдалы. 14.45 — «Рабинушка» ыр ансамблин ырлаар. 15.00 — «Алыс утка дугайында чугаа». Чернер Советтериниң ажылын эде тургускаңының дуржулгавындан. 16.30 — Фильм-концерттиң баштайгы көргүзүү. 16.55 — «Дириг бойдус». 18.00 — «Кызыл Крест тугунуң алаа-биле». Уран-чечен телефильм. 1-ги, 2-ги сериялары. 21.00 — «Үе». 21.35 — «Кинопанорама». 22.20 — Спортчу гимнастика. Европа чемпионады. 23.05 — Эстрада программазы. 23.35 — Медээлер 23.40 — 00.05 — Чалаг-тергеге делегей маргылдаазы.

ИЙИГИ ПРОГРАММА

МОСКВАДАН

8.00 — Эртенги гимнастика. 8.20 — Эртем болгаш амыдырал. Киножурнал. 8.30 — Ритминг гимнастика. 9.00 — «Эртенги почта». Музыкалыг дамчыдылга. 9.30 — «Кырган анчының хомудалы» Уран-чечен телефильм. 10.15 — «Херээженин хепкерер». Док. фильмниң баштайгы көргүзүү. Моза айны-биле даараттынган хептер болгаш идиктерниң хөварымның дугайында. 10.35 — Боовалга. Делегей кубогу. 11.05 — С. Ткачентуң аялгаларында Г. Лорканың шүлүктерин «Меридиан» трио күүседир. 11.25 — Чита телестудиязының программазы. 12.30 — — «Дублер хелелиг киришкен». Уран-чечен фильм. 13.55 — «Иванык-Телесик». Мультфильм. 14.05 — «Чеинишкин кушаашкини». Телешининиң баштайгы көргүзүү. 15.40— ССРЭ-ниң ПМА-ның корреспондент кежигүнү, психология эртемиериниң доктору Ш. А. Амонашвили-биле Останкино Концерт студиязынга ужуражылга. 17.10 — «Калыкшыл». 17.55—Аныяктарга музыкалыг дамчыдылга. 20.00 — «Тамчыктыг удуһар, чаштар!». «Ййи чазый адыг оолдары». Мультфильм. 20.20 — Курунеинин Н. Осипов аттыг оруг улустуң оркестрининг концерти. 20.50 — «Хүнүүн белекке бергеи өнергизы». Эртем-таймылбырлыг фильмниң баштайгы көргүзүү. 21.00 — «Үе». 21.35 — «Дуруналарининг ужуп үнүүшкүн». Ураң-чечен фильм. 23.00 — 23.40 — Гандбол. ССРЭ чемпионады. Эр кижилер. СКА (Минск) — МАИ. Минскиден дамчыдылга.

24. ВОСКРЕСЕНЬЕ

БИРГИ ПРОГРАММА

МОСКВАДАН

7.00 — Эртенги гимнастика. Мультфильм. Музыка. 7.30 — «Үе». 8.15 —«Талантыдыг уруглар». Уругларының янзы-бүрү чүүлдерге сунгуулуун сайлаңдырының дугайында эртем-таймылбырлыг фильм. 8.40 — Ритминг гимнастика. 9.25 — «Спортлото». тиражы 9.40 — «Будильник». 10.10 — «Совет Эвилелинге бараан боон тур мен!». 11.10 — «Эртенги почта». Музыкалыг дамчыдылга. 11.40 — «Аяң-чоруккулар клубу». 12.40 — «Музыкалыг квоск». 13.10 — «Кодээниң шагы». 14.10 — «Кадыкшыл». 14.55 — «Эш-өө». Бүгү-эвилелдиг телеконкурсуу. 15.40 — «Азов далайы». Док. телефильмниң баштайгы көргүзүү. 16.35 — Тележурнал. 17.05 — Мультфильмнер. 17.25 — «Чогаадыгы болгаш Төрээн чурт». Филология эртемиериниң доктору, профессор В. И. Баранов-туң номчукчулар-биле ужуражышкыны. 18.05 — «Делегей панорамазы». 18.50 — «Канчаар дыштаныр турар бис». 19.30 — Эрээлиг кинокомедия. «Дөрттүң чүрээ». 21.00 — «Үе». 21.35 — Спортчу гимнастика. Европа чемпионады. 22.20 — Чалаг. тергеге делегей маргылаазы. 22.40—«Тамчыктыг» — аныяк кинематографистер». 23.35 — 23.50 — Медээлер.

ИЙИГИ ПРОГРАММА

МОСКВАДАН

8.00 —Эртенги гимнастика. 8.20 —«Дуруналарининг ужуп үнүүшкүн». Ураң-чечен фильм. 9.45 — Делегейниң музаника культурязының эртиневидеп. 10.35 — Орус чугаа. 11.05 —Улуг Октябрьның 70 чылынга. Национал театрлар фестивалы — Литва ССР-ниң күүгенниң аныяктар театрларының фильм-шимнээшкиниң баштайгы көргүзүү. «Пиросмани, Пиросмани...» 13.30 —Делегей болгаш аныяктар. 14.05 — «Лада». Делегей авторалдыын. Таланиден дамчыдылга. 14.25 — Камера делегейже көрүп тур». 15.35 — «Силер менээ чугула хереп силер». Хабаровск крайда Известковый суурда бергеалаадылериниң киживидикчизи А. Петрыниинниң дугайында. 16.00 — Билдингир чогаалдар. Сураглыг күүседикчилер. Л. Бетховен болгаш Ф. Листиң чогаалдары. Д. Стуруз (Греция) ойнаар. 17.00 — Бүгүреңчиг-даа болза, аныяптиг. 18.00

Тувинская республиканская БИБЛИОТЕКА им. А. О. Пушкина

Бүгү чүрттарның пролетарийлери, каттыжыңар!

ШЫН

СЭКП Тыва обкомунуң, Тыва АССР-ниң Дээди Совединиң болгаш Министрлер Чөвүлелиниң органы

1987 чылдың май 20 среда № 117 (13417)

1925 чылда үнделип эгелээн. Өртээ 3 көпеек

ЧУГААЛАЖЫЫШКЫННАР ЭГЕЛЭЭН

Май 18-те Кремльге СССР ТК-ның Чыргыже секретары М. С. Горбачев биле Нгуен Ван Линьниң аразында чугаалажышкымнар эгелээн.

Чугаалажымышкыларга Н. И. Рыжков, Е. К. Лигачев, Э. А. Шеварднадзе, Н. В. Талызин, В. М. Каменцев, ВКП ТК-ның Политбюро кежигүнү, ВКП ТК-ның секретары До Мыой, ВКП ТК-ның Политбюро кежигүнү, Министрлер Чөвүлелиниң Даргазының оралакчызы, ВСР-ниң дашкыны херектер министри Нгуен Ко Тхать, Албанның совет болгаш вьетнам эске-дээ кижилери киришкен.

Марксизм-ленинизмниң принциптеринге үндезилеттинген, найыралы болгаш кадыг амылдажылга дугайында неру-биле бижыглаттынган СЭКП болгаш ВКП-ниң, Совет Эвилели болгаш Вьетнамның аразында харылзаларның дүрген хөгжүп турарынга хамы-кежиктиг сеткил хамыышкынын М. С. Горбачев болгаш Нгуен Ван Линь илергейлээнер.

ССРЭ-де болгаш ВСР-де социализмнең чүрттүүшкүнүн чоруп турарының, СЭКП-ниң XXVII съездиниң болгаш ВКП-ниң VI съездизиниң, өөн партияларның ооң соонда болган пленумнарының шиитпирлериниң күүсеттинин турарының дугайында информация солчулгазы болган.

Эде тургустуушкуннуң дугайын чугаалап тура, амыдыралдың бүгү талаларын, совет ниитилелдиң бүгү адырларын хаара түдүп, ол улам-на калбарып, улам-на хамыладып турар деп, М. С. Горбачев демдеглээн. Улус ажыл-агыйының сорулгаларын шиитпирлээринге, улустуң сеткилхөөнүнге ажык-чарлыг чорук, принципиалдыг чорук, шүгүмчүлел болгаш бот-шүгүм, чүлел эки салдарны чедирип турар.

ВКП база-да чаартышкынче, эде тургустуушуукунче үлегламышкынны алган деп, Нгуен Ван Линь чугаалаан. Партияның шиитпирлери туруттуу амгы берге байдалдардан үндүрер. Вьетнамның Совет Эвилели-биле, социалистиг дем каттыжылгазының өске-дээ чүрттары-биле харылзаалардың бижыглаар. Азия-Оожум океан девискээринге болган бүгү делегейге тайбың херээже салымышкынны мирер арганы берип турар.

Улуг болган нарын социал-экономиктиг сорулгаларын шиитпирлээриге вьетнам ажылчы чонкуң, коммунистериниң күжениишкиниерин совет удуртулганың биле база долдуу-биле деткип турарының дугайын М. С. Горбачев чугаалаан.

Делегей хөгжүдезиниң кол айтырыгларын чугаалажып көрүп тура, тайбыны болган улустарның аймыл чок чоруун бижыглаары дээш, кижи терелгетениинг амыдыралчылдан ядыглуг дайынның айтылын чайгылыры, Черге боо-чепектиг өндере бүдүрериң сөөлдары болган космосту милитаризастаарын болдурбазы дээш ийи партияларның болган чүрттарының өске социалистиг чүрттар-биле кады ажылдажылганы бижыглаарын уламчылаарынга шиитпирлиниң бадыткаан.

Азия-Оожум океан девискээринде байдалды чугаалажып көөрүнче улуг кичээнгейни салган. Дайын болган тайбың айтырыгларын философия-политиктиг чөп көрүүшкүнүнүң, бар турар бөгүүчүүлерни хүлээп көөрүнүң болган билирлиниң үндезинниге үк делгем девискээрге тайбының болган айтыыл чөп чорукту бижыглаарының, чаагай өске-дөлбээниң болган кады ажылдажылганың харылзааларын хөгжүдеринин программазын Владивостокка идил үндүрелгенин М. С. Горбачев демдеглээн.

СЭКП-ниң тайбыңга миян төлевиниң даштыкы политиказынга Нгуен Ван Линь бедик үнелелди берген. Азия-Оожум океан девискээринге политиктиг байдалдың амгы үеде экижирииринге Владивостокка М. С. Горбачевтиң чугаазын өөн эгелээн салган.

Оларның революстуг чөлөөлөл алмышкыннарын камгалаарынга чүгүлээ фактор болуур Индий-Кыдаттың үш чүрттүүнүң аксы-дүңма эвилелин бижыглаарының чүгүлээ ужуртузазын демдеглээн.

Муруу-Чөөн Азияга политиктиг байдалды экижиирииринче, АСЕАН чүрттары-биле боттуг чугаалажышкыннарны идепкейжиирииринче угланган ЛУДР болган Кампучия Улус Республика-биле кады ВСР-ниң чорудун турар ниитилелдиң күжениишкиниерин чайгылыш чокка деткип тура, ооң совет талаа медеглээн.

Кампучия айтырыг талазы-биле санал-оваа солчулгазы база болган. Ону национал эптежилгелиг политиказының үндезинниге кампучия улус-тун эрге-ажыктарынга болган ол девискээрде тургустуунун келген боттуг чүүлдерин барымдаалап тургаш, шиитпирлеп болууры онзалап демдеглээн.

Кыдат Улус Республика-биле харылзааларны болурчоргуруу-биле тургузарынче болган экижиирииринче ССРЭ болган ВСР-ниң чайгылыш чок үзлешкиниң СЭКП болган ВКП-ниң удуртукчулары бадыткааннар.

Чугаалажымышкыннар пайыралдыг болган бот-боттарын долу билириниң байдалынга өртөөн.

(СЭТА).

ЭГЕ БАЗЫМНАР

Республиканың «Тыва агроүлетпүр тудуг» каттыжышкынының Барыын-Хемчик районда ажыл-агыйлар аразының № 741 көжүп чоруур механизастаттынган колонназы сөөлгү чылдарда шалыпчы ажылдан, планнарын болгаш социалистиг хүзөөлгелерин доктаамал ажыр күүседип келген. Бирги кварталдың тудуг-монтаж ажылдарының планын 64 муң рубльге ажыр күүсет-кеш, СЭКП райкомунуң, райкүүскомунуң, агроүлетпүр ажылдакчыларының профсвилел райкомунуң шилчиир Кызыл түгүн чаалап алган. Районда күш-ажылчы аддар түгүн бо коллективке аддар болдуруп кадыргеп. Эрткен айның планын 111,2 хуу күүсетпеп.

Кылыр ажылдарының хемчээли кайы-даа чылдардан улуг. Бо юбилейлиг чылда 3,3 миллион рубльдың тудуг-монтаж ажылдарын кылыры көрүүгеп. Ол дээрге эрткен 1986 чылдың деңнелиинден 253 муң рубль хей. Районнуң дөрт совхозтарының төптеринге болгаш Кызыл-Мажалыкка ийи аал ишти чурттаар 42 бажыңны ажыглалга киирер. Районнуң Культура бажыңы-зын, «Дон-Терезин» совхозта 90 олуттуг уруглар садының тудугларынга, плак-блоктар кылыр черни алгылап, эге дериирине чыл тенчүзүнге чедир 1 миллион ажыг рубльдүң ажылдарын кылыры планнаан.

— Бүгү арга-курлавырларывысты санап көөрүвүске, ол ажылдар күүсеттинип болуур — деп, колоннаның начальнигы Дембик Карааевич Хомушку бүдүрелип чугаалаар. Хамаарыжыр участок бүрүзүнде кижи күжүн, техниканы болгаш механизмнерни таарыштыр тургузуп, организастыг чорукту, сагыглачүрүмну экижиттекиниен ажылдың темпизи бедөөн. Эрткен дөрт айларның иштинде 13 чаа бажыңнар дужаттынган.

РСФСР-ниң болгаш Тыва АССР-ниң алдарлыг тудугжузу Ш. С. Күжүгеттиң бригадазы квартал планын 144,6 хуу күүседип, чарыштың мурнуку одуруунда чоруп турар. Ленин орденниг эдилекчизин К. Б. Ооржакка, бүдүрүлгенниг хоочуннарын К. М. Ооржакка, С. Х. Монгушка баштаткан бригадалар база-ла оранчок мурнай берген.

Үр чылдарның иштинде ак сеткилдиг күш-ажылы-биле коллективтиң хүндүткелин чаалап ап, эң-өөрүнге үлегер-чижээн кәргүзүп, аныяктарның дагдыныктызы болуп келген чазаныкчылар К. Х. Монгуш, Д. Б. Хомушку, дашчы А. К. Салчак, сварщы А. Д. Салчак, шөвердекчилер Х. Д. Монгушка, Л. У. Хомушку болган өскелериниң-даа аттарын чорталап-биле алаар.

Шынар айтырыын киржип-гейге ап, шиитпир негелдеп, хыналлаңы чорудуп турарының-лаң хомудаллар кирбейин турар. Л. А. Лопатинаның удуртканы 5 кижи составтыг комиссия пятница санында бүгү тудугларны эргип, ажылдың шынарынга үнелелдэ берип турар. Ооң түңнелин хүралга чугаалажып, багай кылдыңган ажылды эге кылдырып турар. Шынар дугайында айтырыгны партия, профсвилел, комсомол хүралдарынга каш удаа чугаалашкан.

Камналга айтырыын чарыштың база бир кол негелдээн кылдыр тургускан. Мурнуку чылдарда турганы шыңаш, эт-хереметелге, тудуг материалынга камналга чок чорукту болдурбазы-биле үчүттү болгаш хынаалдаңы шиитпирактан.

Бот-оруула-чарылгалыг бригада керээзинче дөрт бригада мурнуку чылдарда кирген. Баштайгы үеде дыка хей чүүлдер билдинмезинден эрсеглеглээр чоруктар тургулаан. Ооң ажылчын кижиге, күрүнеге ажыктың медереп билип, кылдыңган ажылдың түңнели дээш сонуургал бедөөн. Эрткен бирги квартал-дың түңнели-биле алырга, уж бүдүрүлгеде бүгү кылдыңган ажылдың сезен ажыг хуузу бригала керээзи-биле кылдыңган. Ш. С. Күжүгеттиң бригадазы бердингеп планнарын хуусаадан эрте күүсеткен.

СЭКП ТК-ның январь (1987 ч.) Пленумунуң шиитпирлеринге дүүштүр эге тургустуунуушкунну хамылаңдыр болгаш кадрлар-биле ажылды экижиидер талазы-биле чамдык хемчегларни ажылдап кылган. Хамыктың мурнунда звено, бригала, участок удуртукчуларының, инженер-техниктиг ажылдакчыларның ажылынга харыы-салгазын бедилер, ажылдың эрги стиль, методтарындан чайлап, үениң негелдээнинге дүүштүр ажылдаар талазы-биле чугаалаан кылган. Ажылынга ээ-харыысалга чок чамдык кижилерден адырлыр ужурга таварышкан. Техника болгаш механизмнер башкарыкчыларын өөредилге комбинадынче, а удуртукчуларны республикадан дашкаар билир бедилер курстарже эдилештир өөредип чорудуп турар. Бригадир Ш. С. Күжүгет ай хуусаалыг курстан чаа эп-аргалыг келген. Инженер К. М. Хомушкуну Саратов хоорайже өөредип чорткан. Ажылынга идепкейжи чорууп көргүзүп, эге тургустуунуп турар кадрлар бар. Оларга кол инженер А. П. Дмитриенко, кол механик П. Ч. Тахтобин, участок начальнигы Б. К. Салчак болган өскелерни-даа хамаарыштырып болур.

Администрация, хей-ниитә организациялары ажык чок хей хурал-сүтпээ эрттирер, чагырар, дужлар арга-методтардан адырлып, бот-башкарылганы сайзыраңгай жыдып, кижилерни ажылга хүлээп алырда, үндүрде хөйүүн үнүп дыннаар, удуртукчу кадрларны соңгуур практиканы ажыглап эгелээн.

Кижи факторун идепкейжидери — партияның салып турар кол сорулгазы. Кижилерге таарымчалыг байдалдарны тургускайын, чүгле эки ажылдаарынче, планнар күүседеэзинче албалаары берге. Дыштанар хүннерде Кызылче, Шушенскоеже автобустуг экскурсияларны, спорт шөлүүге янзы-бүрү маргылдаалар-ны организастап, кадыы коштакан кижилерге санаторий-курорт баар чиигелдеглиг путёвкаларны тыпсып турар.

А. АЛЕКСАНДРОВ.

Тарылга чоруп тур

КЫСКА ХУУСААДА, ХЫНАМЧАЛЫГ

Барыын-Хемчик районнуң ажыл-агыйлары бо чылын 4410 гектар черге тараа культураларын, 5074 гектарга чаңгыс, хой чылдыг сигенниерин, 1611 гектарга кукурузаны тарыыр, 335 гектарга картофельди болгаш 120 гектарга янзы-бүрү ногаалдарны олуртур планныг.

Часкы тарылганы кыска хуусаада организастыр, бедик агротехниктиг деңнелге чорудар дээш баш удур хынамчалыг белеткеңнер. Хамыктың мурнунда техниканы шынарлыг септеп, четчир санныг үрезинни белеткээн болгаш хуусаазында хорапнаан. Механизаторларны четчелеп, өөредилгезин организастарынче кол кичээнгейни салган. Хову турлаглары септеп-лерин, социалистиг чарыштың негелделерин ажылдээп кылган.

Кышкы үеде хову-мөлдерге шоолуг хар чагбаанын өөренип көрүп, апрель айда болган чаъсташкынны ажыглап, шык базырыышкыны кыска хуусаада шалыпкын дооскан. Часкы хову ажылдарын эрткен чылдың бо үезинге деңнээрге, бедик темпиде чорудуп турар. 6750 гектар часкы чер аңдарар планны 2557 гектар чедирген. «Барлык» совхозтан аңгыда, еске совхозтар тараа культуралары тарыырын күүсеткен.

1913 гектар сигенин, 80 гектар кукурузаны тарып, 25 гектар ногаану олуртқан. Картофель олуртулганын чоокку хүннерде доозар. Ногаалларның хөй келиин «Барлык» совхозтуң ногаажыларын өстүрер. Ында херээжеңнерден тургустунган түе чыгаллыг ажылдаар ужурлуг бис. Ынчалаажок Т-150 тракторларга белин 13 муң рубльди чарыгдаап. Бо хүннерде артык кезектер талазы-биле байдалывыс берге. Чамдык механизаторлар Виктор Синирин, Дорта Байлаков, Бады Эрес-оол олар техниканы-зынга каминалга чок, оларын чай дургузуунда 2—3 удаа септеп келир.

Моон соңгаар каналыг-даа ажыл-ишке каминалга айтырыын чедип алырының хемчеглерни алыр бис. Коллективте эш-өөрүнге үлегерлиг, ажылынга кызымактарны алдары артых эвес. Чижээ-рээ, Терезин» совхозта 550 гектар тарылга шолуунуң түгле 250 гектары суггартыынганнындан механизаторлар сут манап, ажылын тур квар ужурга таварышкан. Ында Хемчик хемден үндүрген буганың бажы үрелген. «Суггат» каттыжышкынының ында тургуселеп 32 суггатчызындан 8 кижи кызыр чүве чок боорга, ажылдарындан ойталаан.

Кайы-даа совхозтарның удуртучулары үүш хорапнаар бүдүмелдер-биле ажылдап турар кижилерни камгаланыр чүүлдер, тускай хепбиле хандырбайн турар. Төп шаңнарда, бригадалар төптеринде механизастаан ажылдарга хаара туттуунган ажылчыннарга техниканың күш-ажылга оваа-ондак талазы-биле таймылбыр ажылы барык-ла үттүндүргеп, чүнар суг, чоттүнар арамылдар безин чок. Кылыр турар аъш-чемнин шынары багай. Механизаторларга бэзр ужурлуг сүттүг фермалардан азы сүт заводумдан экеп болур аргазы бар. Ногелдеңня тургуун келээ-дээ, ону совхозтуң удуртукчулары тооп көрбейн турар.

Партхомнар секретарьлары, көзэ Советтер күтөкомнарының даргалары хову-мөлдерге шиидэ-хаая чорун, ажылчыннарның амыдырал-чуртталгазын сонуургавайн турар.

Улусчу контролёрлар көзүлбес, көскү агитация кошкак, агитхүүдүстер, хана солунар үүмес, агитаторларның үүн дыңналбас дээрзин айтыры чүгүлэ.

А. ХЕРТЕК,
«Шынның» корр.

ШАҢНАЛДАРНЫ ТЫВЫСКАН

Бирги кварталдың түңнели-биле Бүгү-эвилелдиң социалистиг чарыжынга тиилекчи болган В. И. Ленин аттыг «Тыва даг-дуғу» комбинатка ССРЭ-ниң Тудуг материалдары үлеттүрүүнүң министерствозунуң болгаш эдыр аайы-биле профсвилел Төп комитединиң шилчиир Кызыл түгүн, материалдыг болгаш одалга-энергетиктиг курлавырларны камналарынга болгаш чогумчалыг ажыглаарынга чедип алган чеңнишкиннерни дээш Ак-Довуракка хоорайга ССРЭ-ниң Министрлер Чөвүлелиниң, ВЦСПС-тиң болгаш ВЛКСМ ТК-ның Хүндүлел бижиин Тыва АССР-ниң Министрлер Чөвүлелиниң Даргазының оралакчызы В. А. Парунин ак-довуракчыларга тывыскан.

Бистиң корр.

ТАРАА ЧАШТЫРЫЛГАЗЫ

Тараның чаагай дүжүдүн өстүрериниң чарыжы «Октябрь 30 чылы» совхозтуң Ак-Шат хову-трактор бригадазында чарлаттынган.

Хирээниинг-Ойда тараа өстүрер 250 гектар шөл бар, ында кызыл-тастың чаштырылгазын механизаторлар доозункан. Олар ам 250 гектар шөлге арбайный, 302 гектар шөлге суланың чаштырылгазына доозар чеде берген. Социалистиг чарышка мурнакчы хову ажылдакчылары Маңзыт-оол Монгуш, Алексей Ондар идепкейлиг киржип, ооң мурнуку олуруунда келген. Бригада бот-оруула-чарылгаже шилчиир, күш-ажылдың деп-шилгелиг аргаларын шиидээлээн алырыынче кол кичээнгейни салып турар.

А. ДОҢГАК.

Ажылчыңа сөс

ЧАРЫГДАЛДЫ ЭВЭЭЖЕДИР ДЭЭШ

Часкы тарылганы организастыр доозары машина-техниканы шынарлыг септээшкилеп онза хамаарыл-галыр. Бистиң «Ак-Туруг» совхозтуң МТМ-де ажы-ажыы маргаанның 34 трактору бар. Беш трактору Кызылга, 13-үн боттарывыстың күүзүүс-биле септеп алдывыс. Кызылга септеткен тракторларывысты боттарывыс катап септелгезин кылыр ужурга таварышкан бис. Олар септелгени шынар чох чорутка-ымыдан ыңдыг болган.

Механизаторлар часкы шык базырыышкынынче, чер болбаазырадылгазынче бөгөй эвес темп-биле киргеш, амгы үеде тарылганы кор-дүүген хуусаада доозар дээш эртем эртеден орай дүнеге чедир кызымак ажылдап турар.

Ажыл-агыйда 48 механизатор-нуң 27-си мергежилиг бедиткен. 18 кижи бирги, а 22 кижи ийиги класстың механизаторлары, үшкү класстың 8 кижи бооп турар. 56 чоддагы билинип шылгаткан. МТМ коллективин март айдан эгелеп бот-оруула-чарылгаже ажылдап киргеп. Мынчаар дешилгелиг ажыктан киргеп болганывыста, бүгү-ле чүүлдерге камналыг ажылдаар ужурлуг бис. Ынчалаажок Т-150 тракторларга белин 13 муң рубльди чарыгдаап. Бо хүннерде артык кезектер талазы-биле байдалывыс берге. Чамдык механизаторлар Виктор Синирин, Дорта Байлаков, Бады Эрес-оол олар техниканың каминалга чок, оларын чай дургузуунда 2—3 удаа септеп келир.

Моон соңгаар каналыг-даа ажыл-ишке каминалга айтырыын чедип алырының хемчеглерни алыр бис. Коллективте эш-өөрүнге үлегерлиг, ажылынга кызымактарны алдары артых эвес. Чижээрээ Монгуш Солаан-оол, Сундар Чолдак-кыс, Сенгии Чизел-оол, дарганнар Хирбаа Намчыл-оол, Даржаа Аиай-оол олар багай эвес ажылдап турар. Чарыштың чедиишкиннерин тодарадып турар бис. Оларны шаңнап-мактаар бижыктың цехтиң профсвилел комитеди совхозтуң профсвилел комитединге чаңгыс эвес удаа киирген, бо хүннерге чедир бо бүгү түңнел чок болуп турар.

МТМ шефке алыры-биле малчын Олег Маадыр-оолдуң хүзөөлгези. Аңаа хире-шаа-биле дузалы кергүүн келген. Бо чылын малчынга бир түнар-бажыңны кылып берген, ам ооң шалаазын кылыры арткан. Керээдин база хоорүүн берзивис. Бо чайын 10 тонна чайгаар үнген сигенин кеэп белетээн, кыштаанга чедирип бээр бис.

Улуг Октябрьның 70 чыл болуур оюнга үткүштүр кылып чорудар ажылдар эвээн эвес. Бир-ле дугаарында, камналгалыг ажылдарын чедип алыр. Ийиде, бо чылын техника септелгезин ажыл-шагыйың соонда чорудар, ону ниити күш-биле септеп-селирир деп дугуруштуувус. Коллектив кежигүннери артыкшылдыг малынган совхозка бир тонна эътти дужаарлар. Ниити хуралга хүлээп алган бо шиитпирни механизаторлар ажыл-херекке боттандырар дээш хемчеглерни алырлар.

Механизаторларның хостуг үезин чөптүг эрттиреринче ажылдар кылдыынып келген. Шыдыраа клубун ажылын алдывыс. Ам удавас бөдүүн спорт шөлүн дерип кылып алыр бис. Суурда хей-ниитә организациялар-ның хемчеглериниг коллектив кежигүннери доктаамал киржип турар.

П. ШАМЫЫ.
Улуг-Хем район.

Ажылчыңа сөс

ҮЕНИ БИЛИР, АМЫДЫРАЛДЫ ИЛЕРЕДИР

РСФСР-ниң чурукчуларының VI съездизи ажыттынган

Чогаадыкчы ажыктың эң-не деңнелгелиг методу — социалистиг реализминиң методу амыдыралдың шынын, ында бооп турар өскерилгелерни ханыы-биле илередип киргүзериниг бараан болуп турар. Аңаа бердингеп, партийжи хандыкшылга болган чаартышкынның сорулгаларында сорук киргеп хей националдыг совет чурукга уран чүүлүнүң мастерзери бедик уран деңнелдиг болган күштүг хайнышкынның чогаалдарны тургузарынче чүткүп турар. Ындыг турушка Россияның чурукчулары туруп, ниитилелдиң бегүүнү эге тургустуунушкунга идепкейлии-биле киржип турарлар.

РСФСР-ниң чурукчуларының VI съездизиниң делегаттары бодунуң күш-ажылының түңнелдерин негелделии-биле чугаалажып көрүп, чогаадыкчы ажылды улам шидай сайзырангайжыдарының оруктарын төлевилеп турарлар. Москвага май 19-та Кремльдиң Улуг ордузунга ол ажыттынган.

Эштер М. С. Горбачев, В. И. Воротников, А. А. Громыко, Е. К. Лигачев, Н. И. Рыжков, М. С. Соломенцев, В. М. Чебриков, Э. А. Шеварднадзе, П. П. Демичев, В. И. Долгих, Б. Н. Ельцин, И. В. Талызин, А. Н. Яковлев, А. П. Бирюкова, А. И. Лукьянов, Г. П. Разумовский, Н. В. Каптонов оларны делегаттар болган ажылчылар адыш часкаашкынынын-биле уткаан.

Президиумга чурулга уран чүүлүнүң сураглыг ажылдакчылары, партия, совет, хой-ниитә организацияларның, күш-ажылчы коллективтериниң төлөөлекчилери база олурушкан.

Хүн айтырыында РСФСР-ниң Чурукчулар эвилелиниң баштаар чериниң болган ревизия комиссиязының отчёт илеткелдери, чогаадыкчы эвилелдиң удуртукчу органының соңгуулуру, ССРЭ-ниң чурукчуларының VII съездизинче делегаттар соңгуулуру киргеп.

Съездиин чурулга уран чүүлүнүң эң хоочун мастерлериниң бирээзи, ССРЭ-ниң улустуң чурукчузу Д. А. Шмаринов ажыктаан.

РСФСР-ниң Чурукчулар эвилелиниң отчёдун эвилелдиң баштаар черинин бирги секретары В. М. Сидоров кылган. (СЭТА).

СЭТА-ның дыңнадыы

ЧЕДИИШКИННИГ ШЕНЕЛДЕ

Чер чоогунуң орбитазынче хей удаа ажыглаттынар орбита корабльдерни база улуг хемчээлдиг космос аппаратларын үндүрериниг ажыглаар күчүлүг, үшкерээлдиг «Энергия» ракета-чедирикчиин Совет Эвилелиниң шенеп эгелээн. Улуг хемчээлдиг космос аппаратларын эртемге азы улус ажыл-агыйынга херектиг шинчилеларын кылырынга ажыглаар.

Ийи чадалыг универсалдыг «Энергия» ракетаның деңээин 2 муң тонна, ол 100 тонна хире деңээлиг янзы-бүрү чүүлдү космос делегемниче үндүрүп болур.

1987 чылдың май 15-те Москванын-биле 21 шак турда Байконурда космодромдан ол ракетаны космосче салып үндүрген.

Бирги чаланың шимчедикчилери ажылын дооскан, ракеталар хоорүүп баткан, Совет Эвилелиниң санаттыган девискээринде дүшкен.

Ийиги чаланың шимчедикчилери ракетаны айыттыган хемчээлинге чедиргеш, ракетадан адырлыган, Оожум океанда кээп дүшкен.

Ракетаны салып үндүрүп турган үеле бай удур ыыланган бүгү саналгыннар болгаш таварыштырылгаларын боттанган, ракетаның башкарылга системазын эки ажылдаан.

Күчүлүг, универсалдыг «Энергия» ракета-чедирикчиниң шенелдезиниң чедиишкиниг эгелээнин Улуг Октябрьның 70 чылынга Ада-чурт артемининг улуг белээ болган болгаш совет ракета-космос техниказының хөгжүдезиниг чаа үе-чаданы ажыктаан.

Пассажир. Чолаачы. Вокзал

ШУУГААЗЫННЫГ ООЧУР

Хой-иниты черниге бодуп ап билбес аныяк кижилер бар боор-дур. Оларның ажыл-чамында, аксы-сөзүнде хой четпестерни эскердим. Качыг-далга таварышкаш, Шагаан-Арыгдан Кызылга келдим. Самагалдай баар билет садып алыр дээш дыка бергедедим. № 1 кассада ол хүн кижи бажы кинирт, шуут баскылажып турар. Мен ыш-каш кырганнар, чаш уруглут келер, ямчидеп үнген аарыг кижилер дээш кымны чок дээр. Ынчаарга билетти чүгле күштүг-ле кижи чүткүп тургаш, садып ап болур.

Шагдаалар чүгле кызыгаар районнар баар дээш пассажирлерниң билеттерни хынап киргеш, оон көзүлбейн баар. Оочурда чурумну база көрген болза ынчаар дег. Чүге дизе мында экн-бак сестер эдер, иткилеп турар кижилер бар боор. Чүгле бодунга дээш чүрттап чоруур ийи-чаңгыс кижилерниң ба-садып турган. Ам албан Чадаанага чедир садар апырган. Ол суурлардан садыгаш келген улус аргажоктап Кызыл бааp билетти-даа садып ап турар.

Оон ыкай Чадаанадан үнер автобус доктаамал ооалдап турар. Чамдыкта чолаачылар график үспес дээш аажок дүрген халыдар боор. Кажан черле ол шагында үнүп турар кылдыр чурумчударны? Чоп хой черге шак чидирип, ол дээр. Күш-ажылчы эвес оруглаларга ол ынчаар салдар чедирип турарлар. Чолаачы ону хой карак көрүп турда, арны-даа кыспайн, кар-мактап алыр. Канчаарга-даа өң дээре контролёр — пассажирниң арын-нуурү.

Хой-иниты черн болур автобуска бодуп шын ап билирн кижи бүрүзүнден негеттинер. Ол эвес болза, чоннуң шүгүмчүлеликкe кирерн чайлаш чок.

Бир чагааның изи-биле

ШИМЧЕНГИР АЖЫЛДААР БОЛЗА...

Чыргакы—тайга эдээнде турар суур. Ол—«Чыраа-Бажы» совхозтуң салбыры. Ында кол ажылчын күш—механизаторлар, малчыннар. Суурда инитизи-биле 1063 кижи чурттай, ажыядан турар. Ол улуг, биче чонга садыг хамдырылгазы четчин турар бе? Чогум-на ол черниң чурттакчыларындан редакцияга келген садыг талазы-биле хомудалдыг чагааның одурулары киирип көрейн: «Эргим редакция! Чыргакы суурга келирлерни чалады-выс. Силерни чалап турарывыс ужуру болза, чурттакчы чоннуң эде тургустунуушкунуң үезинде садыг хандырылгазы четпес. Аъш-чем барааннар магазинниин садыгжызы — Серот Хомушкуевна Дамба. Ол магазинни бирде ажыдар, а чамдыкта ажытпас. Чоннуң садыын хууда аңмзары дег ажылларга болур бе? Кажан ажыы турда кире бээрге, кижи аңкы дег аъш-чем чок. Муңге кзар макарон айлаа ховар келгилээр. Прянк, печенье болгаш консервалаан погаалар көзүлбес».

Чагааның соо-биле чоруп, чурттакчыларның хомудалын сайгарары-биле ун суурга он шак ажып турда чеде бердим. Аъш-чем садыынга кээрмге шоочалыг. Чамында эр-херээжен ийи кижи оргай. «Магазинни бөгүн ажытпас болгаш бе» дээримге, аңаа олурган херээжен кижи тура халаак ажыдыпты. Чогум кандыг чылдагаан-биле ажытпайн органын айтырарымга, харылаавады. Магазинге кире бээримге, соолаш кында. Май 1-ге чедир одаар кыздыр доктатпын, мынчангаш от садыын бараанын садыгжызының чугаазындан билдим. Делгирлерде аъш-чем бараанарының ассортиментизи чурттакчыларның бижээн дег, шынап-ла, чегей. Бо чылдың апрель 30-де 15 хаарчак компотту, прянкти —11, яблок согуп—15 хаарчакты эккелген турган. Яблок согуудан өскезин чок бичии када алгаш барган. Харын-даа чамдык чурттакчыларга чедишпээн. Солагай талакы делгирде дөрт янзы шоколад конфета, бичии уругларга тавыштыр белеткээн хаптыг кургаг каша, үш литрде томат соктары, а он талазында делгирде консервалаан балыктар, вермишель, лапша бар.

Ол-ла магазин-биле тудуш, барааннар шыгжаар өрөөлге кирдивис, сайгылгаапы безин чок, дүмбей караңгы. Садыгжы серегги чырыдыптарга, көоргмге, бараанларны эмгелеп албаан, ында-мында чыткылаар. «Шоодайларда бараанларны күскелер чип каапгас бе» дээримге, салыр бедик нараллар чогунга чыл-дагаанкады. Шынап-ла, дарый хемчээн албас болза, аңаа шыгжаан аъш-чем күске дою болур хире. Санитар-ныг байдалы база чогуур негелдеге дүүшпедн.

Аңаа келген садыг алыкчылар-биле ужуражып, магазинниң аъш-чем хандырылгазының талазы-биле элээн чугаалаштывыс. Башкы М. Б. Сат мынча дяди: «Аъш-чем барааннары дыка кызыы кзер. Ылаңгыя бичии уруглар-га шорелер, печенье, прянк чок. Келзе-даа, чонга чедишпес. Газтыг суксунна-рдан эккеп сетса. Далган-биле чемвер кылып белеткээрнге ванилин, лимонная кислота хереглеттинер. Ону чүге эккеп болбас боор. Хлебти Чыраа-Бажыдан сөөртүп эккеп турар. Ол хлеб үргүлүг чедишпейн баар. Ажыа үезинде маннаар эвес. Чамдыкта хлеб чок каар болгай бис».

Монгуш Кан-оол бо магазин-биле үлетпүр барааннар магазинниң дөмей чугаалады. Үлетпүр барааннар магазинниң садыгжызы Александра Түлүш, боду ажылынга кызымак. Бараанларны болдукар шаа-биле чагыдып эккээр. А бо магазинниң садыгжызының шимчеп дивезинден ассортимент кызы. Харын амдымында шифер, кара-саазын, соңга шилдери база хевенинг чоорганнар, орун дээп шыгаап барааннар ховартап турар. Ийи магазинниң ажылын дөмей, Александрага ужуражып, магазинниң чонга хандырылгазының талазы-биле сонуургаан мен. Ында агитпункт эргелекчизи А. С. Түлүш консервалап каан культур-луг погаа аймаа—борш, ик-ра, лечо, салат дээп чижектиг чемнерни четчир кылдыр эккээрни күзээр болду. Үстүнде чурттакчыларның күзээшкинзерни кым-даа деткнир апаар. Күш-ажылчы ишчилерниң ажылдаарынга таварымчалыг байдалдар улуг деткимче болгай. Мынчангаш садыг ажыдакчылары чоннуң чүүлүа хереглелдерни хамы өөреннп көөрү артын эвес.

1986—2000 чылдарда чоннуң хереглел барааннарын бүдүрерни болгаш ачы-дуза чедирилгезин хөгжүдүнинң Комплекстит программазының сорулгаларында «...коденнң чурттакчы чоннуң садыг хандырылгазын үнелеш-ин-биле эккиидер. Бараанларның ассортиментизин элбекшидер. Суурларның чурттакчыларынга таварымчалыг баш бурунгаар чагыг-биле садыдаар. Кижинин бүгү талалыг сайгыралынга таварыш-каш байдалдарны тургузар...» деп айтткан. Ол салдынган сорулгаларны амыдыралга боттандырарынга садыг шүгумнуң ажылдакчылары күжүн, билинн үндүрүп турган ажылдаары — зде тургустунуушкунуңуң хажык чок негелдези. Бо негелдени Чыргакыда аъш-чем барааннар магазининиң садыгжызы күүсетпейн келген. Чүге? Бо айтырыгга С. Дамба ажылдаарынга таварымчалыг байдал чок, барааннар делгээр делгирлер безин чедишпес, хлеб делген салыр чер эпчок деп тайылбырлады. Садыгжының хомудалында чөптүг түүлдер бар. Ынчалзажок амты эде тургустунуушкуун үезинде ажыга кандыг-ла-бир чыл-дагааннар дилээр чоруктан чайлзза, ол четпестерни чай-ладырының хемчээн боду ал-за экн. Садыгны холга күлээп алганда, оон ёзулуг ээзи кылдыр ажылдаар ужуруут. Нинтиниң өнүзүн каактап камгалзар, совет садыгның бүгү негелделерни амыдыралга боттандырар дээш ажыга чаа аргаларны ажыглаар.

Чоон-Хемчик райпозунуң Чыраа-Бажы суурда садыг каттыжышкынының эргелекчизи В. Б. Куулар Чадаанаже чоруткан болган. Ынчалзажок райпо даргазы П. Х. Монгушка ужуражып, Чыргакы магазининиң аъш-чем бараанкары-биле чедир хандыртынмайн турарын, чурттакчыларның хомудалын дыңнаттым-даа. Ол бирги кварталда бензин чогундан 13 тонна прянк чедир соортүнмээнин, йнгги кварталда 27 тонна печенье алырын, печенъени чайгыс апрельде безин 20 тоннаны сөткеннн база өске-даа борш, икра, лечо дээп бараанларның кайлаз ховарын тайылбырлап ор. Оон садыг талазы-биле оралакчызы Ю. А. Ахмадулинге база ужурашкан мен. Оон чугаазы-биле алырга, базазда барааннар бар, чүгле чагыглардан биске кирип турзун, Чыраа-Бажында садыг каттыжышкынының эргелекчизи ол девискээрнің магазинперни хайгаарап, хзрыылаар ужурлуг деп чугаалады.

Ындыг чаа каашкын таваржыр бе? Амгы үеде кандыг-да удурткучу чоп арезынга чоруп, четпестерни караа-биле көрүп, хол-биле тудуп кылчып турган, чайладырының аргаларын тып ажыглаар апаар.

Нинтизи-биле алырга суурнуң чурттакчыларының аъш-чем магазининиң барааннар хандырылгазы чогуур негелдезинге дүүшпес дээп хомудалы долузу-биле бадыткатгыган. Аңаа немээр бир чүүл бар. Баартак артынга ажылдаар садыгжылар доктаамаа чоп-биле харылзажыр болгай. Ындыг болганда инити культуразы бедик, дыңнаагыр, золдек-эвилең болур болза экн. Хеп-сыным культурлуг кеттинери черле чоп. Садыгжы С. Х. Дамбада бо талазы-биле чемелээр чүүлдер бар. Оон түскай хевинден халадьг бар дээрден башка, садыл алыкчылардан ылгалбас. Оон аңгыда чоннуң хандырылгазын экижидер дээш боду чогаадыкчы аргаларны тып, бот-идепкейлиг, шимчеңгир ажылдаар болза чогуур. Үстүүртен айтышкынаар маңап, аңаа-ла орар болза, чүү-даа бүтпес. Ынчангаш райпо баштаар черинн удурткучулары чоннуң садыг хандырылгазын кижээнгейге алырын чурттакчыларның дилээнн чоп.

С. ЧООДУ,
«Шынның» корр.

ДОҢГУН ЧОЛААЧЫ

Кызыл—Эрзин аразында рейстер шагында үнмес, чамдыкта шуут үстүп турган болгай. Бо талазы-биле удурткучулар хой аззаашкынынарны берген-даа болза, байдал эрги хевээр артып турар. Мында чижек кылдыр бир фактыдан киирип көрейн. Ажылым айы-биле Кызылга чордум. Вокзалдың хири аажок. Арыгланыр чер киптинин шаазын сут алган. Пассажирлерниң аңаа өткен идиктери шаланы шокарлап кааи болду.

Автобус чоруурун чарлапкан. Дежурныйның каржыхалагай деп чүвезин кайгадым. «Билеттиг мен» дээн үн-даа дыңналган. Олуртуп турар үеде шуугазының аажок турган. Ол шемелде рейс чорупкан. Бистиң автобузувус бир шак озалдап келген. Ынчан апрельдиң 30-нин хүнү турган. База-ла демги дежурный киирип эгелзен. Улустуң хөрекгээринден эрткеш, оларже ыырыдай артык сестер октагылап турар. Чолаачы база аңаа улажып турар. Хөлгевис шимчеп үнүп кеп, үш хире кижи билеттерни холдарында тутпан халчып орган. Пассажирлер билеттиг улустуң ап алырдар деп чадаан. Чолаачының хыйлаңырын соксадыры-биле, аңаа сагындырыг бээримге, мени дүжүрер мен дээш аттыг болган. Делир вокзалче хорадап-хорадап вэпкен. Орта алзои болган бис. Ол аразында озалдаан улус чедип келген. Дилеп турган, Ленин аттыг совхозтуң ажылчыны Карз-кыс Банзайны олуртуп алдывыс. Чүге озалдаанын айтырарымга, чарлал ыыпаваан болган. Орус дыя билбес улус аңаа эрттиритпер таварылгалар турар-дыр.

Эвилең эвес чолаачының адын Василий Рараговский дээрзин билип алган мен. Орук чораан улус аразында аарыг-аржык, ажыг-шүжүгүт, кандыг-даа кижи чораай, кижилерге эки хамзарылгазы вокзал ажылдакчызы-даа, чолаачы-даа кижи тургузар хүлээлгелиг деп бодаар мен.

С. ОРУС-ООЛ.

БИЛЕТ САДАРЫН ЧУРУМЧУТСА

Ак-Довурак автостанциязының ажылын бижикседим. Чоннуң таарзымкайн турар чамдык чүүлдеринге доктаап көрейн. Он чыл бурунгаар Хорум-Даг, Чыраа-Бажы, Шеми суурларга чедир билетти

автобус доктаамаа озалдап турар. Чамдыкта чолаачылар график үспес дээш аажок дүрген халыдар боор. Кажан черле ол шагында үнүп турар кылдыр чурумчударны? Чоп хой черге шак чидирип,

Редакцияга Бай-Тайгадан А. Х. Сюрюн чагаа чоруткан. Ол өске кижиниң дугаймында сагыш човап бижип турар. Автор Тээли—Кызыл рейске чоруп орда, Ак-Туругдан Чоксум Ховалыг баштаан улгады берген үш кижи олурупкан. Орук өртээн төлеп каап артыкы олутче олар эрте берген. Адаанывыс пассажир биледим айтырып, дедир чолаачыже барып тургаңыгы чагавда айытказ. Хыналда үезинде контролёрлар үш кижиниң билет чок дээш беш-беш рубльге торгаан. Контролёрлар оларның таныылбырын-даа тоовааи.

Автор автобустуң номерин бижип алган—95—80 ТВЕ. Пассажирлер автобудурүлгезинин диспетчери чолаачының адын дораан тыпкан. Ону Георгий Спирин дээр. Билет чок пассажирлер сөөртпеңи дээш доңгуткан болгаш он үшкү шалыңын казытказ. Чурум үрээни дээш аңаа шыңгыы хемчегни онаагаңы редакцияга ПАТП-ниң начальнигиниң орлакчызы Г. А. Ким дыңнаткан.

Мыңдыг байдалды оруулга чораап, бо-ла эскерер бис. Оон канчап чайлап болурул? Бир эвес чолаачы акшаны «олча» бодаап ап алгаш, билет бербес болза, пассажир оон негээр эргелиг. Чаныңда улустуң херечи кылдыр ол бүзүредир турган. Ону контролёрлар кичээнгейге алыр ужурлуг. Өске талазында дүрген чоруксаан улус ботгары-за чолаачыже артык акша суна каапгарын кайы ол дээр. Күш-ажылчы эвес оруглаларга ол ынчаар салдар чедирип турарлар. Чолаачы ону хой карак көрүп турда, арны-даа кыспайн, кармактап алыр. Канчаарга-даа өң дээре контролёр — пассажирниң арын-нуурү.

Хой-иниты черн болур автобуска бодуп шын ап билирн кижи бүрүзүнден негеттинер. Ол эвес болза, чоннуң шүгүмчүлеликкe кирерн чайлаш чок.

ОЛЧА БОДАП АП АЛГАШ...

АЖЫКТЫГ СЕМИНАР

Районнуң партия организациаларының секретарьларының семинарын «Мурнакчы» совхозтуң парткомунуң базазында организастап эртиргеп.

Дүргедээшкиниң болгаш эде тургустунуушкунуңуң белгелериге дүүштүр ажылды организастарын, удурлуп башкарыяганы экижидер-биле СЭКП райкому районнуң партия организациаларының секретарьларының хүнүн ай саныпда 4-түң хүнүнде доктаамал эрттирип турарын чурумчуткан.

Семинарны СЭКП Бай-Тайга райкомунуң бирги секретары А. С. Дембирел удурлуп эрттиргеп.

«Мурнакчы» совхозтуң экономказын хөгжүдерни болгаш кадрлар-биле ажылды эде тургустунуушкунуңу байлалынга дүүштүр шинтпирлеп турарының талазы-биле совхоз директору К. Л-С. Хертек, хой-иниты организациаларынга партийжи удурлуганы СЭКП-ниң XXVII съездизиниң шинтпирлериниң негеллелеринге дүүштүр боттандырып турарының дугаймында совхозта партком секретары Б. О. Хомушку, школачылар ортузунга интернационалчы, шериг-патриотчу кижизидилгеңи партия организациязының удурлуп турарының дугаймында Шүй ортумак школазында партия эге организациязының секретары Г. Ч. Ооржак, көдээ Советтиң девискээринде социал-экономиктиг сорулгаларны шинтпирлеп турарының талазы-биле Шүй кодээ Советиниң күүсөком даргазы М. Х. Кудурукпай олар илеткелдерни аңаа кыгган.

Устав негелделеринге дүүштүр коммунистерниң хууда херектер эмгелелни экижидер сорулгалар талазы-биле илеткелни СЭКП райкомунуң чанында парткомиссия даргазы К. С. Чүльдүм номчаан.

Семинарның түңнелиниде СЭКП ТК-ның январь (1987 ч.) Пленумунуң түңнелдеринге хозбаштыр база чер-чер Советтеринин болгаш шылыпчы ажылдан, бедик сорттуг продукцияны кыяш кедген. Коллектив бирги кварталдың түңнели-биле социалистиг чарышка тнилээш, комбинатның цехтер аразында шилчнир Кызыл тугун чаалап алган. Шаңналга сорук киргеп мурнакчымер апрель айның күш-ажылчы онаалдазын долузу-биле күүсеткен. Оларга тураскаадып, күш-ажылчы алдар тугун бүдүрүлгеде көдүргеп.

Планыт онаалдаларны болгаш социалистиг хүлээлгелерни өй-шаанда күүседиргеп турар-дыр.

Ол суурлар дужунга дөмей доктаап, пассажирлерни дужурүп турар хиреде, билетти чүге улуг өртекке садып турарыл?

Л. ООРЖАК.
«Тыва даг-дүгү» комбинатның ажылчыны.

МЕТАЛЛУРГ

Хову-Аксыда «Тыва кобальт» комбинаттың гидрометаллургия цехиниң коллективи чыл эгезинден шылыпчы ажылдан, бедик сорттуг продукцияны кыяш кедген. Коллектив бирги кварталдың түңнели-биле социалистиг чарышка тнилээш, комбинатның цехтер аразында шилчнир Кызыл тугун чаалап алган. Шаңналга сорук киргеп мурнакчымер апрель айның күш-ажылчы онаалдазын долузу-биле күүсеткен. Оларга тураскаадып, күш-ажылчы алдар тугун бүдүрүлгеде көдүргеп.

Планыт онаалдаларны болгаш социалистиг хүлээлгелерни өй-шаанда күүседиргеп турар-дыр.

Ол суурлар дужунга дөмей доктаап, пассажирлерни дужурүп турар хиреде, билетти чүге улуг өртекке садып турарыл?

Л. ООРЖАК.
«Тыва даг-дүгү» комбинатның ажылчыны.

ШЕВЕРЛЕКЧИЛЕР

Хову-Аксы суурнуң тудугжулары 784 школачы өөреңир школаның тудуун доозар дээш бүгү күжүн олче угландырып, демниг ажылдап турарлар.

Металлургтар суурнуң хоочун тудугжуларының бирээзи Кара-Уруг Кыртымнова Маңгырның удуртканы штукатур-малярларның 26 кижи составтыг бригадазы ук школаның ийнги-үшкү наъдының шеверлел ажылдарын шалыпкын чорудуп, юбилейлиг чылдың социалистиг чарыжында идепкейлиг киржип турар.

Штукатурлар Надежда Нам-Сүрүн, Тамара Сайын-оол, комсомолчу Татьяна Оюн болгаш оон-даа өскелер ак сеткилдиг ажылдап турарлар.

ЧҮРУКТАРДА: бригадир К. К. Маңгыр; штукатур-малярлар (солагай таладан) Т. Сайын-оол, В Оюн.

ООҢ ЧОРГААРАЛЫ

Валя бичии турда-ла, неэи аар аарыгга таварышкаш мөчээн. Авазын адазының неэи Маадыр-ме Чалчык Намзыраевна Ондар солаан. Бичии уругну өскүссүретпес, ооң сагыш-сеткилин күюмнатпас, багай кижилер салдарынга книрбес дээш кырган не чүнү кылбаан дээр. Ооң ол ажылы ылап-ла халас барбаан. Валя бичиизиндеи-не топтуг-томаанныг, ажылгыр, хүндүлээчел, өөренимчел уруг болган. Кырган не ону даарыырынга, хеп бижарынга, чем белеткээрниге өөреткен...

Ынчан долу эвес ортумак школа 7 классты турган. Доозукчу классты өөренимчилеринге «Кым болурул?» деп кежээни башкылары организастап эртиргеп. Доозукчулары инзы-бүрү мергежилдиң кижилери-биле ужуражып, оларның арга-сүмелерни алганнар. Оларның аразында повар утбай Сендиңмаа Ондар база бар болган. Ам доозукчуларның ээлчээ келген. Ак бантык-биле бажын өрүп каан, ак фартук кеткен Валя мынчан шала девидексей аарак турүп келгеш, ада-иелерниң, башкыларының, чалаткан түскай эртемнигларнинг муриунга чугаалаан:

— Бичии тургаш-ла повар болурун күзеп чордум, ону ынап-ла чедип алыр мен — дээн. Оон бээр ам тапты-ла 27 чыл эртккен.

Амыдыралда бүгү-ле чүве кижиниң күзел, сагыжы-биле болбас-ла болгай. Валяга база ындыг болган.

Ол комсомол райкомунуң путёвказы-биле ынчан чүгле Сүт-Хөл районунга эвес, республиканга ады-сураа алган Ак-Тал сүт-бараан фермазынга саанчылап ажылдай берген. Ынчан фермага аныяк саанчылар, кадарчыларла хей турган. Аныяктарга улуг дуржулгалыг саанчылар Апыш-оол Ензек, Сулчага Монгуш болгаш өскелерда үлегер-дуржулгазын дамчыдып берип турганнар. Ол аңаа беш чыл ажылдаан. Ол үенин иштинде ол сүт саалдазының талазы-биле ажээн чедишкиниерлиг болуп, фермаңын, совхозтуң чемпиону деп бедик атты чедип ап келген.

Оон ажылының дугаймында «Ленинчи орук», «Тываның аныяктары» солуннарга чырыдып турган. Районнуң, республиканың мурнакчы малчыннарының хуралдарынга, слёттарынга киришкилээн..

Фермага Бөдер Ооржактың оглу Апыш-оол база кадарчылап ажылдап турган. Аныяктарны өглеп-баштап, түскайлаң амыдыралче төрелдерн, эш-өөрү үдээнер. Аныяк өг-бүлеге бичии уруг база немешкен. Ону чаптаап, Өшкү-Саар деп аданнар.

Бир-ле кежээ Апыш-оол инектерия кажаалаап, бажыңынга чедип келгеш, керосин лампазының чырыынга солуп номчуп олурда ,Валя мынча дээн:

— Мээң повар болур дээн күзелимни билир-ле болгай сен. Сүт-Аксыче көшкеш, столоваяга ажылдап тургаш, күзелимни чедип алзымза чүл?

— «Күзел күштүг, сорук чүлүг, күзүнни чедер, дилээнни тывар» — дээр болгай. Шын шинтпирлээн-дир сен. Мен база-ла чолаачы болуксап чоруур мен, өөренип алыйн — деп, Апыш-оол чугаалаан.

Столоваяга Валентина Ондаровна Ооржактың күш-ажылы эгелээн. Фермага саамчы ажылынга чаңчыкаан болгаш эртен эрте турарындан бергедевээн. Столованың эзлчеглиг улуг поварынга чедир ол хөй оруктарны эрткен. Баштайгы үеде ол чемненнр залга столдар, подностар аштаар ажылчынга, аяк-сава чуукчуу болуп ажылдап тура, чүт-күлдүүн, онаашкан ажылынга харысалгалыын, бодумга негелделимни, чемни эки кылып билирни өөренип көргеш, удавазында ону кухнягa чем белеткээр повар кылдыр шилчиткеен. Ол хостуг үелеринде поварларга чем белеткээрниге дузалажып, ол ажылдарның чажыттарын шиңгээдип ап эгелээн.

Валентина Ондаровнаның ажылдаан хүнеринде ажучемнин шынарының эксизи чемненикчилер мактап турар апарган. Артист кижиге адыш часкаашкыны дег, повар кижиге чемненикчинің өөрүп четтиришкини, ооң таарыгган арын-шырайындан артык шаңнал-мактал кайда боор. «Сананалар деп-тиринге» чемненикчилерниң өөрүп четтиришкини, чамдыктарының арга-сүмелерни ону оон-даа артык хей-аът кирип турган.

1980 чылда райпо баштаар чери Валентина Ондаровнаны ээлчегнинң улуг поварынга томуйлаан. Ам харысалга улам улгаткан. Аңаа повар турган кижиге бичиидеа болза коллективти удуртуп, баштаары белен эвес дээрзин, ол билип турган.

1986 чылда аңаа болгаш ооң өөрүнүң амыдыралынга онзагай чыл болган. Столовая үшкү кварталда планныг онаалдазын 130 хуу күүсеткеш, хей-иниты чемненилге черлериниң праздника бирги черни чаалап алгаш, республиканың хереглекчилер инитилелиинин шилчни чоруур Кызыл тугун, аңаа шаңналын алган. Столованың директору Н. К. Монгуш, ээлчегнинң улуг поварын В. О. Ооржак Москвада Улуе ажыл-агыйының чедишкиниерниниң делгелгезинге баар путёвка-биле шаңнатканнар. Олар Чаа чыл будүүзүнде болук өөрү-биле Москвага барып, делгелгени көргеш келгеннер.

Ол үгле эки ажылдыг повар эвес, ол райпонуң, суурнуң хей-иниты амыдыралынга идепкейлиг киржип турар. Коллективинде профком, суурда херээженнер чөвүлелинин кежигүнү.

Ооржактарның өг-бүлези 5 уруглуг. Улуг уруу Өшкү-Саар садыгжының түскай мергежилнин чедип алган. Ам райпода аъш-чем складын эргелекчилеп турар. Оон бичиилери школада. Апыш-оол Ооржак ам «Сүт-Хөл» совхозтуң Хөндергейде тудуг ыжы белеткээр эвелюда ажылдап турар.

Столованың директору Наталья Кашпык-ооловнаның кабинединге ажыл-агый дугайында чугаалажып олур бис.

— Бистиң коллективте хей чыл ажылдаан, арга-дуржулгалыг эштер хей. Оларга ээлчегнинң улуг поварын Валентина Ондаровна хамаарыжыр. Ол ам 22 чыл иштинде ажылдаан, ажылынга бердинген, эш-өөрүнге болгаш бодунга негелделиг киржи — деп, ол чугаалады.

К. ОСКАЛ-ООЛ.

ИДЕПКЕЙЛИГ

Таңмыладың ажылы чымыштыг. Ону чиик бодаар кижилер турар. Хат-чаъстыг, кандыг-даа үеде ол серемчилелии кошкатпас. Чадаана № 1 АКМК-ның таңмылы Карбы Довурановичиниң ажылын коллектив үнелеп, ону хүндүлеп бижиктер-биле чаңгыс эвес удаа шаңнап, үлегерге ап турар.

Ш. ДУВЕНДЕЙ,
ажылчын.

ХҮНДҮТКЕЛДИГ

Чамбай-оол Монгуш Чадаанада № 1 АКМК-га он йк чыл тудугжулаан. Оон түдүшка тудуглары арбын. Онаашкан ажылынга эң-харысалгалыг ажылчын он чыл уламтыр бригадирлеп келген. Хар-шылыны улгадып келгеш, ол-ла коллективинде одаккылап ажылдай берген. Оон эдчээзинде одалга системаларының доңуушкуну болуп корбээн, ажылдан турар черн арыг-сынлг. Печкаларны үезинде аштап турар. Кымыман одаккы чоннуга хүндүткелдиг.

М. БУГАЖЫК.

Пропагандистерге, лекторларга, агитаторларга

БИСТИҢ ДЕМОКРАТИЯВЫС

Бистиң совет демократиявыс —ССРЭ-миң политиктиг үндезиги, чонлуң социалистиг бот эргелелиниң эң чугула звенозу, улусчу эрге-чагырганың эң хөй төлөэлекчилиг органнары — улус депутаттарының Советтериниг соңгулдаар Совет күрүнениң политикалыг амыдыралына улуг болуушкун болур. Бо чылдың июнь 21-де улус депутаттарының чер-чер Советтериниг болгаш районнарның (хоорайларның) улус судтарыниг улус судьяларының соңгулдалары болур.

Советтерге соңгулдалар болгаш соңгулда системазы социалистиг демократияның улам ынай хөгжүдеринге колчерин эвлеп турар. Эрге-чагырга органныта соңгулдалар күрүнени эргелеп башкарарынга калбак массаларны киниришкеринге чугула хевирлериниң бирээн. Бисте соңгулда кампаниязы Коммунистиг партияның удуртулгазы-биле чоруттуңуп турар. Коммунистер соңгулдаларга партид кежигүнүң эвестер-биле чаңгыс блок болуп алгаш киржир. 1939 чылдан эгелээш бистиң чуртувуска соңгулдаларга соңгукчуларның 99-тан хөй хуузу киржип келген.

Капиталистиг чурттарга соңгулдаларга эң кол үүлг — акша-хөреңги.

Соңгулдалар үезинде акшаның ролюн кызыгаарлаар дугайында оралдажымышкынар тургулаан. Янчалза-даа оон үүг-даа үнмээн. Чүге дээрзинда бүгү чүве — акша-биле саттыышкын турар. Оон аңгыда ол чурттарда соңгулда системазының неперенгей хевири — көгүдүүшкүн, кажар арга, хоп-меге. Ындыг чоруктан ажылчын аңгы хосталга, хамаарышпас бүрүн эрге чедип албайн турар. Ооң уламыдан даңзыга беәин киргеп он-он миллион кижи соңгулдаларга киришпейн турар. «Хостуг делегейниң» баштыңы болурун оралдажып турар ол улуг болгаш «бай» чурттагерлер соңгуур болгаш соңгудар эргелерин ол «демократия» ёзугаар кызадып турар.

ССРЭ-ге соңгулдалар чорударының капиталистиг чурттардан ылгалы оларны Коммунистиг партияның удуртулгазы-биле, чонлуң, хөй-ниитиниң күжү-биле ажык-чарлыг чорудуп турарынга. Кандидат дээш агитацияны хуралдарга, парлалга, радио, телевидение дамчыштыр чорудуп турар. Ону чорудар талазы-биле эргежок чугула материалдыг акша-хөреңгини күрүне халас үндүрүп турар.

Демократияны хөгжүдери болгаш сайзыраңгайжыдары — социализмни болгаш коммунизмни тургузарының чайлаш чок хоойлузу. Социалистиг демократияның алыс утказы — күрүне болгаш ниитилел херектерин эргелеп башкарарының херээнге калбак массаларның идепкейлиг киришкен турары болур.

Демократияның төөгүдүг чаа хевири чогум-на Октябрьның социалистиг Улуг революциязының тиилээнинең соолуңде тывылган. Ол дээрге социалистиг күрүне тургузуунуң үезинде хөгжээн пролетаржы социалистиг демократия болур. В. И. Ленин «Күрүне болгаш революция», «Совет эрге-чагырганың эвлеглиг соруглалары», «Америк ажылчыннарга чагаа», «Буржуаз болгаш пролетарлыг демократия» база өскелээ сураглыг ажылдарында социалистиг демократияның алыс ужур-утказын, чонлуң шынарын болгаш буржуаз демократиядан социалистиг демократияның маргыш чок артык күштүүн тодаргай илереткен.

Пролетаржы демократия кандыг-даа буржуаз демократиядан миллион катап демократчы. Совет эрге-чагырга эң-не демократтыг буржуаз республикадан миллион катап демократчы деп ленинчи бодалды совет улустуң бөгүн-гү аммадыралы тодаргай бадыткап турар.

«Социалистиг демократия ол дээрге бистиң ниитилелливисте туруп турар саналгаларны, кижилериң инициативазын, туруштарны, эрге-ажыктарны илередирин бүрымдаалап көөрүүнүң кижилериниң негелде, хереглелдеринге чогуур үезинде харылаарының аргазын бээр эргелелдиг солуттунмас чепсээ, механизми-дир. «Демократияны хөгжүдери — ол дээрге төлөэлекчилерлиг болгаш дөрт демократияның бүгү хевирлерин чаа үеге дүүштүр сайзыраарыны, бот-эргелелди чер болганга калбартыры, күш-ажылчы коллективтериниң, Советтериниң, хөй-ниитии организацияларының ролюн бедидери, кижиниң эрге-дүрүм талазы-биле болгаш экономиктиг магадылалдарын, хоойлу-дүрүмнүң, ажык-чарлыг болур чорукту, улусчу контрольду быжыглаары-дыр» деп. СЭКП ТК-ның Чиңгине секретары М. С. Горбачев чугаалаан.

Эде тургустуңуушкунну хандырар, ёзулуг дүргелээшкинни биске бээр мотор болза, бистиң социалистиг демократиявысты улам ынай сайзыраарыны болур. Демократия дээрге социалистиг ниитилел организмниге бүрүн долу амыдыраар болгаш хөгжүүр арганы бээр чогумчалыг чаагай болгаш арыг агаар. Кадр политиказын ханы болгаш бүгү талалыг чугаалажып көөрөш, СЭКП ТК-ның январь (1987 ч.) Пленуму эде тургустуңуушкун үезинде чер-чурт дөргүл-төрел тыртыжар, ажылга эң-харыысалга чок, бодун тогдунар, адырыгаар, дужаал-биле мактанып, даандырган ажыл-херекти экижидип шыдавас, шүүлдең, билиргек, эрге-дужаал сүрег база ажык-чарлыг чорукту күлээп көрбес, шүүлмүүлеге удурланыр, бюрократсыг кижилериниң удуртур албан-дужаалга ажылдаар эргези чок дээрзин бадыткаан. Күрүнеге, партияга, бүгү кижилерге хоойлудүрүм чаңгыс. Бо чүүлде демократияның эң ханы утказы тола сиңниккен. Бистиң ниитилевисте келергей ханы утказыг ёзулуг демократчы өскерилгелериг эгези, амгы үениң революциязы — эде тургустуңуушкун эгелээн. Амгы үениң революциязы — эде тургустуңуушкун, дүргедээшкин, ажык-чарлыг чорук ол дээрге, ам идея эвес, а социализмниң боттуг үүлү, ону бүгү совет улус деткип, боттарының эң-не ханы идеелии илередип турарлар.

Советтерге бүгү тала-биле эң-не толептиг, шилиттингеп. Төрээн чурттуң хөрээ дээш, оон салым-чолу дээш ажылга бодум бердинтем, үениң негелдезинге дүүштүр ажылдап шыдаар кижилерни соңгуруи үе мегеп келген. Маңаа кижилериң албан-дужаалын эвес, а политиктиг, ажыл-херекчи, моральдыг шынарларын көөрүп, чыш санында үр үеде депутат болуп келгенин барымдаалаавайн көөрүү— калбак демократияның бүгүнгү негелдези ындыг. Соңгукчулар-биле ужуражыр, оларның чагыгларын күүседирип, ажык-чарлыг чорукту улам калбартыры чонлуң эрге-ажыктарының илередикчилери депутаттарның шын-гы база хүндүлүг үлээлгези.

Амгы соңгулдаларның база бир чугула онзагай талазы чүл дээрге, шенелде кылдыр хөй мандатныг соңгулда округтарынга депутаттарны соңгууру боол турарында. Ындыг шенеллеги Барыын-Хемчик районга чорудар. Соңгулда системазын улам демократчылаарынга бо чаа чүүл соңгулда үезинде ёзулуг ажык-чарлыг чорукту илередиирге чугула фактор болуру чугаажок. Эде тургустуңуушкунуның шимчедикчи, дүргедекчи күжү —ажык-чарлыг чорук. Ажык-чарлыг чорук принципиалдыг шүгүмүлел болгаш бот-шүгүмчүлел чокта, демократтыг эгелээшкиннерни бүгү талалыг хөгжүтпээнде ниитилел амыдыралын революссчу ёзубиле чаартыры болдунмае.

Кижилерниң эргелериниң болгаш хосталгазының тугу — социализмниң тугу. Социализм болгаш демократия чарылбас тудуш харылзаалыг. Социализмни тургузары дээрге массаларның идепкейлиг калбак шимчээшкини, бүгү улустуң чогаадыкчы чорууның боттуг илерээшкини, ооң тура-соруумун болгаш угаанбодалының херээ-дир. Ажыл чок чорукту ССРЭ-де кезээ мөңгеде дедир бөлбес кылдыр узуткаан. Күш-ажыл кылыр эргени ССРЭ Конституциязы магадылаан, ажылдаар болгаш профессия шилип алыр эргени ССРЭ-миң бүгү хамаатыларынга берген. Сөөкязының, эр-херээженин, националын, шажын-чүдүлгезин ылгай көөр чорук ССРЭ-де чок. Бүгү националларга деп эргени ССРЭ Конституциязы тыпсын берген. «Совет кижиниң ат-алдары, арын-нүүрү, хамаары эргелери ССРЭ-ниң Үндезин Хоойлузуун ёзугаар бүрүн камгалаттыгын. Бистин чуртувуста социалистиг күрүне тургузуунга идепкейлиг киржирине миллионмиллион ажилерни Совет эрге-чагырганы дамчыштыр боттандырып чоруткан. Социалистиг улусчу эрге-чагырганың принцини болур үүлдү — эң калбак массаларны күрүне болгаш ниитилел херээн эргелеп башкарарынга киниришкинден, тараа шөлдерни суттарын үезинде дыка хөй балык-байлак шөлдерге кырлып турарының чижектери хөй.

Балык курлавырларын камгалаар хемчеглер дугайында Тыва АССР-ниң Министрлер Чөвүлелиниң түскай докталы база бар. Республиканың чазааның ол докталын амыдыралга боттандырары-биле балык камгалалының Тыва республика инспекциязы чамдык хемчеглерни ап чорудуп келген. Агроүлетпүркүркомче база Мелиорация болгаш суг ажыл-агый министерствозунче чагаа-бижиктерни-даа чоруткулаан бис. Бүга дестеринде балык камгалалы чок дериглерни ажырларын хоруур дугайында айтышкынарны үстүнде адаанын чөрлер бодунуң чагыргазында турар организацияларга чогуур үезинде берген-даа турган. Янчалза-даа ол айтышкынар күүселде чок артын турары харааланчыт.

Ук дестерни республиканың совхозтарында канчаар белеткеп, ону канчаар ажыглаан турарының дугайында хынгалданы бо чылдың апрельде балык камгалаар инспекциянын ажылдакчылары чоруткан. Ол чүнү көргүскенил? Бай-Тайганың «Бай-Тал» совхозта тараа суг алыр буга дестерин ийини дерип тургускан, янчалза-даа балык камгалалын кылбаан. «Тээди» совхозта байдал база-ла моон дээредевес. Өске ажыл-агыйларда байдал база-ла дүвүренчиг болуп ортпышаан. Ындыг чөрлерни кылып-даа алган болза, оларны мынчага чедир ажылдадып безин көрбээн болгаш оларны балык камгалаар чөрлиг кылдыр дерип кылбаан, суттарылга сезонунга белеткевээн.

Тыва АССР-ниң Министрлер Чөвүлелиниң докталын база балык курлавырларын камгалаар болгаш балык таашкынны чурумчудар дугайында Дүрүмүнүң 12-ги үүлүн чүге күүсетпейн турарының дугайында айтырыгга ажыл-агыйларның удуртукчулары орта-ла харыы берип шыдавайн турар. Олар бо айтырыгны билбээнивеп эртпээн турары канчап-даа таарышпас. Совхозтар удуртукчулары административтиг торгаалданы херекке албайн турар болгаш кара туразында ажылаан турар.

Барлыктың суттарылга системазы аазап ховай чыдарынын иштинде балык камгалаар чөрлери чок ажылдан келген. Балык камгалалын катап тур. тургар дугайынга дужаалды Мелиорация болгаш суг ажылагый министерствозунуң удуртулгазы үндүрген-даа болза, ол саазын кырында арткан. Республикада ең улуг күүүлуг, секундада-ла 14 кубометр суг аксыр Барлыктың бо суттарылга системазы балык камгалаар чери чок ажылдан келген.

Барлык хемни боор дугайында айтышкынынга суттарылга системазының эргелелинге берген турган. Анда боогдалды база кылган. Ооң түүнелиинде хемниң суун совхозтарның тараа шөлдеринче агыскан. Бо бүгүнүң түүнелинде хемниң уну курган эгелээн болгаш бо хемге турган бүгү дириг амытан кырлын эгелээн. Бойдуска шак мынаг кам-хайыра чок болурга, бойдусту хумагалап, чөп ажыглаар дугайында чугаа канчап турар деп? Ол бойдус. туң мурунга ёзулуг бурулуг үүлгедиг эвес бе?

Солуннар арыннарынга суттарылга сезонунга белеткелдиң канчаар чоруп турарының дугайында бижип туре, буга-сумуннарны канчаар септээнин, техниканың белениниң, суттарылгага ажылдаар кижилер өөредилгени эртекинин бижээш, балык камгалаар чер чокта суг үндүр аксын алыры хорулгут, хоойлуну каржызы-биле хажыткаңы ол деп чүвениң дугайында биживейн турары харааланчыгдыр.

Дириг амытаннарны камгалаар болгаш ажыглаар дугайында Дүрүмүнүң 35-ки үүлүнде мынча деп чугаалаан: дириг амытанарның үрежин ковудээр база ыңайбээр көжер байдалдарын хажыдар чоруктарны болдурбас. Барлыктың суттарылга системазының удуртукчулары бо Хоойлуну херекке албайн турарын буруу шэвэр херек. Шак мындыг хажыдыышкынынар-биле шыңгыы демиселди чорудар үе келген.

Н. ШАЦКИХ,
балык камгалал инспекциязының ихтиологу.

БАЛЫК КУРЛАВЫРЫНГА КАРАЖАЛЫГ

БУРУУ ШАПКАН

ГАВАНА. Сальвадорнуң тура халыкчы күштериниң удуртулгазы Дуартениң ёзугурумунуң патриоттуг күштер-биле тайбың чугаалажышкынынарны эгелээринге шаптыктаан турар оралдажышкынынарын шиитпирлиин биле буруу шапкан. Сальвадордан кээп турар медээлер ёзугаар алырга, Национал хосталганың Фарабундо Марти аттыг фронтузу (НХФ) болгаш революсчу-демократтыг фронтунуң (РДФ) удуртулгазы чугаалажышкынынарны кылырынга баштайгы негелде кылдыр Дуартениң тура халыкчыларны боо-чепсээн дүжүп бээр ээвэ эолчеглиг ыят чок негелдезин хүлээп албаан.

Чугаалажышкынынарны чорударын сальвадор ниитилелдиң ээ-не калбак кезектери негеп турар деп, патриоттар онзалап демделээн. Сальвадор месиндежиишкининиң тайбың шиитпирлээринниң оруун дилеп тыварынга соңуургалдыг бүгү талаларының төлөэлекчилерин киниришкеринге олар негеп турар. Хөй-ниитиниң ол чөптүг негелдезин боттарының дугайын НХФ—РДФ-тиң удур. тулгазы медеглээн. Сальвадорну кризистен үндүрүп шыдавас турза-даа, чуртта байдалды тайбың тааришкыр шиитпирлээр талазы-биле патриоттарның тодаргай бүгү саналдарын хүлээп көрбейн турар ёзу-чурумнуң улам-на ангыланып турарын анытканнар.

(СЭТА).

АФГАНИСТАНДА БАЙДАЛ

КАБУЛ. Афган Парван провинцияда контрреволюсчу боо-чепсектиг болүктериниң 130 ажыт кежигүннери боочепсээ-биле дүжүп берген. Каш чыл мурнунда төрээн черлерин каггаш чоруткан 360 афганнар ол провинцияның хоорайларынче болгаш киплактарынче дедир ээп чаныш келген. Лагман провинциядан кээп турар медээлер ёзугаар алырга, ооң үезиндеринде муң хире кижи төрээн черлериниче дедир чаныш келген.

Иранның болгаш Пакистанның эрге-чагырганарының кылын турар моондактары турбуже, Фрах болгаш Нангархар деп кызыгаар чоогунуң провинцияларынче 34 ат-буза келген. Ол черниң эрге-чагырганары оларга дуза көргүскен. Фарах провинцияда Хайр Мохаммедка баштатканн 30 кижилиг боо-чепсектиг болүк демиселдиң сонсаткан.

(СЭТА).

ШЕРИГ БЕЛЕТКЕЛДЕРИ

ПХЕНЬЯН. Ыраакы Чөөн чүкте АКШ-тың болгаш Японияның агрессчи угланыышкынының кескү чижээ Мисавада АКШ-тың авиа-базазының чоогунда америк-япон шериг-агаар күштериниң чоокта чаа эгелээн өөредилгелери болур деп, «Нодон синмун» солуп бижээн.

Ол өөредилгениң соруглалары КУДР-же болгаш өске-даа Азия чурттарынче баштайгы ядролуг согугну бээр талазы-биле каттышкан операцияларны чорудары болур деп, ККП ТК-ның органы онзалап демделеп турар.

Ындыг чөнгелиг хөделиишкиннер Ыраакы Чөөн чүкте тайбыңга болгаш аймак чок чоруткa аймакты тургузуп, ол девискээрге ядролуг аймыктың улгадырынга чедирип, Азияда америк империализминиң агрессчи стратегиязын боттандырып чорударынга Японияны киниришкирип турар. Угаан-сарыыл чок ол угланыышкынны деткип тура, япон реакция Вашингтон — Токио — Сеул милитаристчи үш булуңну тургузарынга дузалап турар.

Янчалза-даа Азияның улустары эрткен үеним утпаан болгаш империалистерниң чаа авантюразынга дузалаарын күзеевйн турар болгаш оларның агрессчи чимзевишкинерингге хамаарыштыр боттарының серемчилелин бедидип турар деп, «Нодон синмун» онзалап демделээн.

(СЭТА).

ФИДЖИДЕ ЭРГИЛДЕГЕ ХАМААРЫШТЫР

КАНБЕРРА, (СЭТА). Оожум океанда улуг эвес күрүнеге чоокта чаа эрге-чагырга эргилдези болган. Фиджи оргулуктарда турар ол күрүнениң адын база-ла Фиджи дээр. Шериг эргилдезиң болганының соолда чазакты подполковник Ситивени Рабука холга алган. Май 15-те ол чаа чазактың составын чарлаан. 15 министрден тургустуган ук чазактың кежигүннериниң аллызы эрги чазактың кежигүннери болган. Ооң мурунда премьер-министр турган Рату Комисесе даштыкы херектер министрининг дужаалга алган. Ындыг болзажок, чаа чазактың ооң дараазында хүн болган бирги хуралында ону чазак кежигүнүдиен үндүрген.

Японияның Киодо Цусин агентилелиниң дыңнадып турары-биле алырга, ол чуртта шериг эргилдезин болган соолда чаа чазакка чонлуң чагыртказының шимчээшкини калбарып үнген. Бо хүнерде ол чуруттуң бүгү магазинилери хааглыг турар, транспорт база ажылдавастаан. Чуруттуң чаңгыс аэропорту база хаалынган. Чуруттуң бүгү чонунуң чартык кезии болур кижий улус чаа чазакка удур демиселди баштаң үнгеп.

Эргилде кылган шериг дужаалдыг кижилер чазакты эрги составка эгидип бербес база ооң кежигүннерин карабажыңдан хоставае болза чигир тростинги эзлери өстүрген бүгү дүжүүн өрттеддиттер деп шиитпирлээн.

Подполковник Рабука чазакка удурланыкчыларны базар деп дужаалды үндүрген.

Сураглыг америк ыраажы болгаш актёр, тейбың болгаш АКШ-ка кижиниң эргези дээш чалбыыштыг демиселчи, Совет Эвилелиниң өөнүү — Поль Робсонуң төрүттүнгеникиден бээр 89 чыл болганын Американың дешилгелиг хөй-ниитизи калбак-биле демделээн. Ол хүнүү таварыштыр Робсонуң амыдыралынга база ажылынга тураскаатказ симпозиумнарны, новчуулгаларын, концерттерни эрттирглээн, ооң киржилгези-биле кылдыыган киноларны көргүскен болгаш делегелелерни орг. ганизастаан. Политиктиг үзелбодалы дээш Робсонну кызып турган америк эрге-чагырганың улуг америк ыраажыныың дугайынга чүүү-даа мыттавас дээш кордаашкынынга удур бо хемчеглерни ап чорутказ.

ЧУРУКТА: америк профессор, төөгүчү Филип Фонерниң П. Робсонуң төрүттүнген хүнүнге тураскаатказ хемчеглериң программазын тайылбырлап турары.

СЭТА-ның фотохрониказы.

Арага ишпес чорук — амыдыралдың негелдези

БРАГА КЫЛЫКЧЫЛАРЫН СУДТААН

Арагалаашкынга болгаш алкоголизмге удур демиселди чарлаандан бээр ийи чыл болган. Бо үеним дургузуунда бистиң республикага-даа, Кызыл хоорайга-даа чамдык чогумчалыг ажылдар кылдынган: араганы массалыг ижер, корум-чурум үрээр чоруктар көскүүү-биле кызырылган.

Янчалза-даа араганы боттары кылыр кижилериниң тыптып турары дүвүрелди болдуруп турар. Республиканың суд органнары бажыңга эзирттир суксун кылган кижилерни ССРЭ-нин Дээди Советиниң Президиумунуң Чарлыынга айтканы ёзугаар кеземче харыысалгазынга онаап турар. Чүгле өрткен чылын бешин Кызыл хоорайга 209 кижиниң херээн сайгарган. Янчалза-даа ол кеземче чамдык кижилерге өөредиг болбайн турар. Эзиртир суксун аймаан бажыңга кылыры уламчылавышаан.

Ындыгларның ийизин Кызылга, Культураның болгаш дыштанылганың Н. Гастелло аттыг парыгынга улус судунуң үнүүшкүнүүр хуралынга көрген. Ол хуралга араганы кызыгаарлап садып турарын ажыглап, «погаан чылан»-биле өске кижилер «суггарып» турарларның арнын көөр дээш хоорайжылар четкилеп келген. Зал долу.

Бир дугаарында хооркүүс комнуң иштики херектер килдизиниң начальнигинии ора. лакчызы В. Г. Караченцев хоорайда арагалаашкын байдалының дугайында чүве чугаалаан. Кем-херек үүлгедир чорук ниитизи-биле кызырыла-даа, чамдык аныяктар, элээдилер авр кем-херек үүлгедип турар дээрзин ол чугаалаан. Олар бажыңга кылган брага, самогон ишкеш хамаатыларның амыр-дыжынга шаптыктап, төлеп чок чоруун көргүзүп турар. Олар-биле демиселди иштики херектер ажылдакчылары чорудуп турза-даа, түңнели чер албас, чүге дээрге бүгү чонуң киржилгези ам-даа негелдеге дыштанылганың Н. Гастелло аттыг парыгынга улус судунуң үнүүшкүнүүр хуралынга көрген. Ол хуралга араганы кызыгаарлап садып турарын ажыглап, «погаан чылан»-биле өске кижилер «суггарып» турарларның арнын көөр дээш хоорайжылар четкилеп келген. Зал долу.

Бир дугаарында хооркүүс комнуң иштики херектер килдизиниң начальнигинии ора. лакчызы В. Г. Караченцев хоорайда арагалаашкын байдалының дугайында чүве чугаалаан. Кем-херек үүлгедир чорук ниитизи-биле кызырыла-даа, чамдык аныяктар, элээдилер авр кем-херек үүлгедип турар дээрзин ол чугаалаан. Олар бажыңга кылган брага, самогон ишкеш хамаатыларның амыр-дыжынга шаптыктап, төлеп чок чоруун көргүзүп турар. Олар-биле демиселди иштики херектер ажылдакчылары чорудуп турза-даа, түңнели чер албас, чүге дээрге бүгү чонуң киржилгези ам-даа негелдеге дүүшпейн турар.

...Хоорайның улус судьязы Е. Х. Отук-оол судтаттырыкчыны саидайже олурарын чалаан. Залдан улуг назылыг, эргы кофта кеткен херээжен кижи үнүп келди. Ооң арагага сундулуу арнындан илдең: хапыгыр, өө чок. Ону Фетиня Кукарина дээр болду. Ол 60 чылдың февраль төңчүзүнде, төрелдер хүнү чоокшулап орда, бир фляга брага тургузуп алган. Ону мөчээн кижини сактып ёзуулары-биле чыылган кижилерге ижиртири — ооң сорулгазы ол. Дыка-ла хоралыг чаңчыл. Харын-даа паспорт чуруму хынап чорааи шагдаалар эскерип каан. нар. Олар акт тургускаш, ук бүдүмелди брага деп ылап тодараткаш, узуткан чок кылган. А бир эвес ону Кукарина улуска пжирткен болза, бир эвес элээдилер ону «амзаан» болза кандыг кем-херек үүлгедиишкинни болур турганыл?

Бо херекти судка сайгарып тура, хоорай прокурорунуң оралакчызы В. Н. Баранов ол дугайын чугаалаан. 300 рубль чедир торгаарын судтан дилээн. Фетиня Кукарина брагаты чайгыс удаа кылганын өчээш моон соңгаар ындыг чорукту катаптаваазын аазап, чиик хемчег онаарын, чүгле 50 ажыг рубль пенсия ап орарын база барымдаалаарын судтан дилээн.

Судья Е. Отук-оол, улус төлөэлери В. Күнгурцева, А. Борисова олар-биле дңгы өрөэлге сүмелешкеш, 150 рубль хемчээлдиг торгаалды ацаа онааган.

Судтаттырыкчының саидайын Алексей Ховалыг эолешкеп. Республиканың Садыг министерствозунуң баазазында чүдүрүкчүлеп ажылдап турар бо аныяк эр чаа төрүттүнген ийиги уруунуң доюн кылыры биле 20 литр кшкир сакпышга брага тургузуп алган турда, милиция ажылдакчылары тутган. Бо база айыылдыг кемхеректиң дөзү болуп болур. Ону ишкеп кижилер Тудуг. жулар суурунга-даа (ол ында чурттап турар), хоорайга-даа хамаатыларга айыылдыг байдалды тургузуп, корум-чурумну үреп болур.

Шиитпелди үндүрерде суд бүгү байдалдарны өөренип көрген. Ол эки тура улусчу дружина кежигүнү кижи-дир. Ниитиниң корум-чурумун камгалаар хүлээлгелиг кижиден негелде дыка улуг, ажылдаар черинге эзирик келгени дээш, эш хуу судунга торгадып база турган... Янчангаш, ону РСФСР-ниң КД-ниң 158 үүлүнүң I кезээ-биле эдип чазаар ажылдарга шиитпеп, шаңынының 15 хуузун күрүне орулгазынче тыртар.

Араганы боду кылыр чорукка удур демиселдиң шыңгыызын суд залында бо ийи херек бадыткап турар. Бо кижилерниң кайызын-даа ол эзиртир суксунну салар сорулга чок турганын барымдаалаш, ындыг шиитпелдерни үндүрген.

Д. ИРГИТ.

ШЫН 3-кү арын 1987 ч. май 20.

Республиканың профтехсөредилге эргелиниң «Дембилдей» аттыг сыгыт-хөөмей ансамблиниң киржикчилери Красноярск хоорайга өртеен көрүлдеге идепкейлиг киришкеп келгеп.

ЧУРУКТА: «Дембилдей» ансамблиниң киржикчизи № 1 ОПТУ-нуң сургуулу Мерген Болат-оол.

В. АМЫРНЫҢ фотозу.

Улуг Октябрьның 70 чылынга

ҮЙМЭЭНЧИЛЕРНИ ТУТКАНЫ

1929 чылда Тыва Арат Республикага тургустунган баштайгы дөрт эге чада школаларының бирээзи Барыын-Хемчик кожуунуң Барлык-Аксының ол чарыынга, Хемчикти кежир тутказ амгы ковуругунуң дужунда тык кыдыынга турган Бедик-Бажың дээр бажынга ажыттынган. В. И. Ленин аттыг ол школага үжеп шаа сургуул өөренип эгелээн. Ук школаны Совет Эвилелиниге рабфак дооскан тыва башкыларның баштайгы отрядының бир хоочуну Сат Сонамович Бак-Кок (ооглуңде Степан Сонамович Бакук дээр апарган чораан) эргелекчилевишаан башкылап турган. Бак-Кок хөй чылдарда тыва араттарның ажы-төлүн үжүк-биижинке өөредип, эртем-билгиниг оруунче үлеп, буянныг ажылды кылгаанарның бирээзи.

1930 чылдың чазы. Бир эртен дашкаар үнүп келгеш, дазылга (интериат) чанында склад кырында чактыр бооларлыг, узун тыва тоннарлыг кижилерниң бараан харап турарын эскергеш, дораан-на өөрүлөр сагыжымга кирип келди. Ынчан ол ынчаар кокай кежээлээн турган, кежээлерде улушканы безин дыңналып кээр чүве.

...Кичээлге келгеш башкывысты маңап чаладывыс. Башкывыс черле озалдаар эвес, аярый бербээн бе. Чааскаан чурттап турар болгай... — дээн даап бодаашкын-биле бажыынга маң-биле келдивис. Шоочалыг. Чанында хлеб быжырыкчызы Хандываа Хөртезин угбай сугже маңнаштывыс. Школаның ажыл-агый эргелекчизи Сава Лама-Сүрүң чаа эскен изиг хлеб базарында салыпкан шайлаан олур. «Башкыларбогун келбес. Мында бир ыяап болуп чүү кижилерил ынчаш?..—деп кадалдывыс.

— Че, кевин-херек чок чүве айтырар, мындыг сен, Борбак-оол. Читкен инек харап турлар ыйнаан—деп, «эргелээривис» шугулдай берди.

— Читкен инек дилээр улуска боонуң херээ чүл?— деп, улам хандыкшын салдымастай бердивис.

— Ыт-куш кежээлээн шагда боо-моңгу херек-херээк! «Эргелээриниң» чугаазын барып күүседиңер— дээш, Хөртезин акый бистиг дашкаар эдертип үндүрүп келди (школаның ажыл-агый эргелекчизи акывысты хүндулээш «эргелээр» дижир улус бис).

«Бот-кичээл» деп чүү кичээл чүвел? Башкывыс чүге читкен инек дилежир апарганы ол, инек ээзи бар-дыр? Боолуг кижилериң мында турары орта эвес. «Эргелээр» караан база базып орду...» — дишкеш, кезек алээди дээн оолдар база катап склад чанынга кедегирлеп келдивис. Хүн караанга чылыккаш, ашактариның бирээзи хелестей олурупкан удумзураан олур.

— Читкен кижилер бараалары бар бе, акылар? — деп чаппаладывыс.

— Чүү читкен инек?! Шаптык бохбаңар.. — деп, бирээзи алгыларга, удумзураанны сырбаш кынмын, белинээн уу-биле «Чох, чо-о-ок! Инек эвес. Чөен кожуунуң ак дээрбечилери үймеп үнген...» деп алгыра бээрге, эжи оок аксын дүй тудупкан: «Аксың хаг! Серемчилеп сергет!».

Дээрбечилер самыыран үнгендир. Боолуг кижилер бистиг характап турары ол-дур, а башкывыс үймээнчилер сүрүп, аткылажып чорупкандыр деп билгеш, өөрүүске кээп чугаалаадывыс.

Доржу, Севил, Опакай сугнар: «Ат болган-дыр бис! Дүрген чаннаже хоржок. Антар Ээтүүнүң бо бажынын азыр дээш маңаа кээрлер чадавас. Бис та каяаар бис..—дээш, бистиг соора сургаш, дүүтредир хире апардылар.

— Чок, оолдар! Башкывыс келбээнзе, кым-даа кайнаардаа барбас. Хей черге дүүгреп болбас, башкывыс маңнар бис—диижип, корткаш ыглажы берген бичиилерин аргалап, өөрүүсе оожукпуруп алдывыс.

Башкывыс кежээликтей чедип келген. Амыраарывысты чүге деңээр! Бүгү чүвеин башкывыска то каап бердивис.

— Кортпаңар, оолдар. Даштың турар боолуг кижилер кызыл партизаннар-дыр. Олар силерни, школавысты камгалап каяктап турганнары ол-дур. Улуг ССРЭ Ленин турда биске кым-даа хол дээп шыдавас. Харын удавас Май Бириң байырын көрүп, кожуун төвү кирер бис. Ынчангаш оолдарга чаа сапыктар, кыстарга майыкташ үлеп бээр мен, чараштыр кеттиниппкеш, чыскаалдаар бис—деп, башкывыс бистиң сорун кирер сүрган каан.

Школа артында шын шогаанныйын эгелээн, а ында аңгырлар, өдүректер, дурупалар, кастар эңдерик! «Кымны ким ажар эвес!» дээнзиг мурнун быласжып, чайның келгирни биске медээлээнзиг.

Феодал Карма-Сотпа кожуун чагыргазының тажмазын оорлап алгаш, Хөмделеп, Алаш даглармыга дургуннап, хойдугун чорун турда, Бак-Кок баштаан партизаннар тудуп аккелген. а дээрбечилериниң идея талазы-биле кол баштыңчызы Чамзы камбылама Аксы-Барлыкка будүү чедип келгеш, өөнге чаштыныл олурда база башкывыс илередип тутказ.

Ол чылын Хемчикке үнген феодал-теократ идегеттериниң контрреволюстуг тура халышкыны чылча шаптырган. Ынчалзажок аңгы демисели кошкаваан. Дарлакчы аңгының төлөөленчилери феодал-теократтарның эргезин казыр, кошкул-хөрөнгизин хавыргаш, оларны аңгы кылдыр узуткаарының шиитпиргиниг сегиржип алышкыны кидин-не эгелеп. Тываның революстуг өзүп-тургузуун болган ТАР биле ССРЭ-ниң аразында бузулбас найыралчы кадыг ажылдажылгазын улам быжыглавр. Тываны капиталистиг эвес, социалистиг орукпап хөгөзүдөрин шапкынчыдар талазы-биле бирги чергеним чугула боттуг хемчегленрин ТАРН шудургу боттандырып турган уе.

Ынчангаш Улуг Октябрьның чырыткылыг хереелинге бүргедип, салым-чолун ооң-биле моңгеле каттыштырган тыва улустуң чөптүг болган чаагай хереэ бүрүн тиилелелгир болуп, В. И. Ленинниң олум чок идеяларына каңналып чалгынналган Совет Тываның эрткен оруун сактып, ооң ужу-кыдын көөр, киржир аргалыг болганымга өөрүп, чүрттап чор мен.

А. БОРБАК-ООЛ, партининың, күш-ажылдың хоочуну.

КҮЗЕНЧИГ ААЛЧЫЛАР

Тыва АССР-ниң «Хүндүлелдиң Демдээ» орденниг хөгжүм-шиин театрының артистери Нарын суурнун ажыл-ишчилеринге болгаш өөреникчилеринге А. С. Пушкинниң «Балыкчы болгаш алдын балык дугайында», «Лама болгаш ооң чалчазы Балхэ дугайында» тоолдарны бараалгаткан.

Бо артистериниң бистиң сүүргэ үеткинде ийи тоолду үндүрер деп чарлады бир хонукта бүрүнгаар ышкаш. Нарын школазының өөреникчилери артистериниң келирин четтикпейн маңап турганнар. Артистер-даа келген. Культура ордузун чон долдур олурупкан. Сценада янзы-бүрү хөп четкен артистер самнап үнүп келген. Ойнаан ийи тоолдарда артистериниң рольдарынга таарышканы, олардың шимчээшкинниэрэ, ойнаары коичуг чараш болган ийи тоолдуң утказын көрүкчүлерге тодаза-биле дамчыдып берген.

Ук тоолдарны школага өөренип, ону сценажыдып ойнаарын уруглар база-ла шенеп турган. Ийи тоолду уруглар, шынап-ла, улуг сонуургал-биле көргеннер. Артистериниң бо көргүскен тоолдары кодээ өөреникчилерге улуг орус дылды өөренип, дыңнап, сактып алырынга ужур-дузалыг болган.

К. БИЧИИ-УРУГ.

«ЧЕТТИРДИВИС» ДЭЭРЛЕР

Черлик-кыс Данзы-Белекова Саая ажыл-ишке кежээ, ак сеткилдиг, хүндүлээчел кижи. Ол доктаамал эки ажылдап келген. Сөөлгү үеде Өвүрүңүң Саглы суурда уруглар садында поварлап турар.

Ч. Д. Сааяның уругларын чаш тургаш-ла адазындан чарлып, чартык өскүс арткан. Алды уругну азырап, өстүрээри аваазынга онаашкан. Бергелер түрэ-даа, оларны турушкун, ажыл-ишчи, кызымаккай бүдүштүг чоруу-биле ажыл эрткеш, уругларын төлептиг кижилер кылдыр өстүрүп кижизиткен. Улуг оглу Шолбан-оол политехниктиг институт, ооң битеэн Чаяноол көдээ ажыл-агый техникуму дооскаш, чедишкинниг ажылдап чоруурлар. Ооң бичелерня школада өөренип турарлар.

Бүлиныг ие ашаанның луималары Орус-оол, Даш-оол Сааяларны бодунуң ажы-төлүдег өстүрүп, кижизиткен. Олар школаны дооскаш, «Кызыл түк» совхозта эки ажылдап турарлар. Сагыш човангыр, эптиг-эвилеп, бүдүштүг чаавазынга олар сетхилиниң ханызындан өөрүп четтиргенин илередип чоруурлар.

Н. ТЮЛЮШ.

Өвүр район.

ХОСТУГ ҮЕ ТЫПТЫ БЭЭР

Чэмдик кижилер кол кылып турар ажылынган дашкаар, хөй-иянтиниң даалгалыг ажылдарын артык чүүк, үе чедишпес деп чугаалажырынга чөпшээрешпес мен. Мен башкы кижи болганымда мээң ажылымга хөй үе чарыгдаттынар апаар.

Хөй-иянтиниң даалгаларын күүседиргеп аргыда, мөңгө киноларынга, концерт көөрүүге, шыдыраа ойнаарынга болгаш янзы-бүрү бөлүүмнерге киржиринге хостуг үелер дөмей-ле тыпты бээр чорду.

Бистиң Нарын суурда шак мындыг хөй-иянтичи кижилерни хөйүг-биле адап болур. Оларга участок эмкелгезиниң эргелекчизин депутат Татьяна Донгановна Сактагай, совхозта бухгалтер Алдын-кыс Сеяковна Севек, школада башны Саяна Сувановна Базаа болгаш ооң-даа өскелерниң концерти. 20.00—Улуг Октябрьның 70 чылынга. В. И. Ленин. Амыдыралының арынкары. Телефильм. «Бирле катап шилип алган орук. 1887—1893 чч». 2-ги фильм. — «Ужуражылга». 21.00 — «Ye». 21.35 — Политиктиг театр. «Леонардонуң моралы». Телешиниң баштайгы көргүзүү. 22.50 — Делегей болган аныяктар. 23.25 — Бөгүн делегейде. 23.40 — 00.10 — Чадаг-тергеге делегей маргылдаазы.

ИЙИГИ ПРОГРАММА МОСКВАДАН

8.00 — Эртенги гимнастика. 8.15 — «Ой үш—ас-кежиктиг сан». Док. телефильм. 8.35; 9.35 — Бойдус эртеми. 2 класс. Арыг иштиг-биле чоруп олур мен. 8.55 — «Шуткулга пегинде». 9.05; 14.00— Немец дыл. 9.55 — И. Соколов-Микитов. Амыдыралының болгаш чогаалыкчы ажылының арынары. 10.35— Бойдус эртеми. 2 класс. Экы кадыкшыл дээш—гимнастикага четтирдим. 10.55—«Ленинград—Улуг Октябрьның кавайы». Эртем-таймылбырлыг фильм. 11.05 — С. Гудзенконуң поэзиязы. 11.40 —Уранчечен телефильм. «Жменяктар». 1-ги, 2-ги сериязы. 14.30 — Медээлер. 14.35 — 15.35 — «Кодээниң шагы» 18.00 — Медээлер. 18.15 — Автомобиль спорту. Делегей маргылдаалары.

КЫЗЫЛДАН

18.45— «Орус дылды өөренип тур бис. Национал школаларның белеткел класстарының өөреникчилериниге телешкола. 19.05 — Делегей байдалынын дугайында беседа. 19.15—«Азия товуу. Үндүрүлгелер: Медээлер. «Ажылчы чоннарның политөөредилге системазының эге тургузуунун турары». 19.35 — Киножурнал. 19.45 — Медээлер 19.55 — Чарлалдар.

МОСКВАДАН

20.00 — «Тамчыктыг удуңар, чаштар!». Мультфильм. 20.15 —«Бүгүдеге болгаш кижи бүрүзүнге». Социал дузаның чаа хевирлериниң дугайында. 21.00 — «Ye». 21.35 — 22.45 — Уран-чечен телефильм. «Жменяктар». 2-ги сериязы.

ӨҢ-ТАЛА ТЫРТКАШ...

«Дагыр эргек тала тыртар» дээн ышкаш эргиниг артып калган чамдык «аарыглары» бистиң районга эрткен маргылдаалларга соолгу үеде бо-ла коступ кээр. Ооң бир чижээн Баян-Талага Социалистиг Күш-ажылдың Маадыры О. Лопсанчап аттыг кубок дээш эрткен республика маргылдаазындан көрүп болур турган.

Ону эгелээриниң мурнунда ам чарлап, дыңнадып албаанындан Улуг-Хемниң, Чөөн-Хемчиктиң база Ак-Довуракпың спортчулары долу составтыг кээп шыдаваан, оларның аразында республика чергелиг моөелер —каш-ла кижи келген.

Тыва хүрөш — массалыг болгаш көрүкчүлерге сонуургапчыг төлээде ону доктаамал бедик деңнелге эрттиреринче сагыш салыр болза, эки деп бодаар мен. Маңаа моөелериниң болгаш көрүкчүлерниң сагыш-сеткилинге таарышчыг эвес чүүлдер турбас ужурлуг. Судьялар хүрөшти шын шиидип, маргылдаалыг айтырыгларны дүрүмге дүүштүр тайылбырлап турган, эрттирер болза, ынчан солуң болгаш өөредиглиг-даа болур.

Эрткен маргыдаага болган чер-чуртпуг, өң-тала тыртар, ыры эвес чоруктарның дугайын айтырын болаан мен. Чижээ, 62 килограмм деңнелиг моөелер — Чыраа-Бажыңдан Кушкаш-оол Куулар биле Баян-Таладан Эмир Иргит олариның хүреэниниң үезинде Куулар арга кылырга, Иргит удурланганындан түңнелиниде деңге ушканнар. Моөе салыкчылары, судьялар деп болганын айтып турда-ла, Баян-Тала кодээ Советтиниң күүскомунуң даргазы Дамба-Доржу Монгуш микрофонну судьянның холундан ушта соккаш, бодунуң моөезин октаан деп чарлай каапкан. Ол моөелерни катап салырга Куулар арыг октап алган. Чер-чуртпуг тыртканда дарга хорадаашкаш, районнуң хүреш федерациязының даргазы Ч. Ондарны күткүп тургаш, Н. Монгушгун судьялаар эргезин казып каапкан.

База бир чижек. РСФСР-ниң спорт мастери Сыын-оол Күжүгет биле Баян-Таланың моөезин Алдын-оол Куулар олар база октажып чадай бергеннер. Маңаа дүрүм ёзугаар хончуланыпсыраар турда, дөрт минута бергеш база катап анаа хүрөшсин деп судья шиитпир үндүрген (чүге дээш, хончуланыпсыраарга Күжүгет дораан октаар деп чүвени Дамба-Доржу Ырышоавич билип органы чугаажок). Бо салыпта хүрөштиң кандыг-даа дүрүму сагыттынмайн барганы хомуданчыг. А мастерлер Анатолий Монгуш биле Сыын-оол Күжүгетпиң салыында үшкү немелде үени база бербээн. Залга орган көрүкчүлер, моөелер немелде үени чүге бербээнин негээрге, дарганыс безин херекке-даа албас. Салыглар үезинде четпестер хөй, дүрүм сагывас, аяа-ла «мен билир мен» дээн. зиг хевиннер судьяларга эвээш эвес болду. Хүрөш дүрүму биибес, тала тыртканга октаган деп саналып алган, шолден үне бээри —каныг-даа моөеге хомудаачыг болуру чугаажок.

Сөөлгү үеде хүрөштиң кайда-даа массалыы-биле эрттирип турары өөрүнчүг. Ындыгда болза, ооң дүрүмнерин сагып, эки организастаарынче эде тургустунар болза чугула деп бодаар мен. Чамдык моөелерни көөрге каракка чаржыычыг; хүрежип кедер тускай содак-шуула болгаш идиктери чок, эъди-кежии шокарлап алган, бажының дүктери эктинге деп турар. Шолче үмерде озалдаар, октажыпкан маргыжар, октаткан ажии көдүрүп, оорганын какпавас, көөргеттинип дээвир чоруктан шуут адырлыр болза эки азы ыындыг кижилерни шуут хүрештирбес деп саналдыг мен.

Дүрүм биибес, өң-тала, чер-чурт тыртар, моөелерни «таарыштырып» салыр ыындыг судьяларны хүреш организастаарынче киирбес болза эки деп бодаар мен.

Хүреш дээрге культурлуг дыштанылганын база бир онзагай хевирл. Ынчангаш ону организастап эрттирери, анаа киржири, ону көөрү болгаш үндүлеп биларн кижи бүрүзүүге артык эвес.

К. МОНГУШ, национал хевирлерге РСФСР-ниң спорт мастери.

СПОРТ · СПОРТ · СПОРТ

МЕДЭЭЛЕР

ЧАДАГ-ТЕРГЕ. Делегейниң бирги чери дээш чадаг-терге маргылдаазының киржикчизи ГДР-ниң спортчузу Уве Амплер тоску чалада тиилээш, мурнап чоруур байдалын улам быжыглаан. Ол Чехословакиянын девискээрииге 22 километр хемчээлдиг кадырберге оруктарны 33 минутада эрткен. Ооң соонган полык спортчу Зенон Яскула келген. Киевтен Владимир Пульников үшкү черни эзлээн.

Команда талазы-биле ГДР-ниң спортчулары совет чадаг-тергежилерин бир минута ашкаш, мурнап турар.

БООДАЛГА. Копенгагенде дооступ турар делегей маргылдаазында ССРЭ-ниң шилиндек командазы 3468 сандыг болуп, тиилелгени чедип алган. Ол маргылдаларга Данияның, Норвегияның, АКШ-тың болгаш ССРЭ-ниң алыгжылары киришкен.

СТОЛ ТЕННИЗИ. ССРЭ кубогу дээш Ленинградка эрткен маргылдаага эр улус аразынга Украинаның командазы РСФСР-ниң спортчуларын 7:5 санга уткаш, бирги черни эзлээн. Ленинградчылар москвачыларны уткаш, үшкү черни өөрүүсе аргалыг болган.

ШЫДЫРАА. Инсбрукта 16 хар чедир пазылыг уруглар араазында болуп турар делегей маргылдаазында совет школачы Алиса Галямова мурнап турар. Чеди салыг соонда ол алды санны чаалаш алган.

ФУТБОЛ. Л. И. Яшин аттыг аныяктар маргылдаазының тиилекчизи Украинаның футболистери болганнар. Түңнел оюнда олар Молдавияның спортчуларын 1:0 санга уткан. Латвияның аныяк футболистери база шаңналдыг черни эзлээнер.

(СЭТА).

АЖЫК МАРГЫЛДАА

Волейболга ВЛКСМ Мөңгүн-Тайга райкомунуң шилчиир кубогу дээш ажык маргылдаа Мугур-Аксы суурга эрткен.

Эр улустуң чеди командаларының аразындан ССРЭ-ниң 60 чылы аттыг совхозтуң хол бөмбүкчүдери демнеп ойнаан, бирги черни эзлээн. Райкүүскомунуң иштики херектер килдизиниң өртке удур албаныиың болгаш «Тыва агроүлетпүр тудуг» каттыжышкынының Мөңгүн-Тайгага бот-оруглга-чарылгалыг тудуг участогунуң командалары шаңналдыг черлерни эзлээнер.

Маргылдаага хереэжеп улустуң сес командазы ойнаан. Анаа ортумак школаның бөмбүкчүдери тиилээнер. Спортчулардан Джамилия база ооң аазы Татьяна Демчиктер. Виктор Хүлер-оол болгаш ооң-даа өскелер кашпагай ойнааннар.

Х. ЧҮЛЬДҮМ.

Редактор
В. С. ШАРАВИИ

ТВ

МАЙ 20-ДЕ
БИРГИ ПРОГРАММА
МОСКВАДАН

7.00 — Эртенги гимнастика. Мультфильм. Музыка. 7.30 — «Ye». 8.15 — Киноафиша. 9.00— Улуг Октябрьның 70 чылынга. В. И. Ленин. Амыдыралының арынкары. Телефильм. «Бирле катап шилип алган орук. 1887—1893 чч». 1-ги фильм—«Ой чеди харлыг тургаа». 2-ги фильм.—«Ужуражылга». 11.00 — 11.05 — Медээлер. 16.00— Медээлер. 16.10—«Экин, музыка». 16.40 — «Эртем болган күш-ажылдың эвилели» 17.30 — Амгы үеде болган ажылчын шимчээшкини 18.00— ТАССР-ниң алларлыг артизи Р. Курамшин ойнаар. (баян). 18.15 — Медицинала эде тургустукуушкун. 18.45 — Бөгүн делегейде. 19.00 — «Далайда капитаннар». Док. телефильминиң баштайгы көргүзүү. 19.45 — И. Стравинский. Хылдыг хөгжүм оркестриниң концерти. 20.00—Улуг Октябрьның 70 чылынга. В. И. Ленин. Амыдыралының арынкары. Телефильм. «Бирле катап шилип алган орук. 1887—1893 чч». 2-ги фильм. — «Ужуражылга». 21.00 — «Ye». 21.35 — Политиктиг театр. «Леонардонуң моралы». Телешиниң баштайгы көргүзүү. 22.50 — Делегей болган аныяктар. 23.25 — Бөгүн делегейде. 23.40 — 00.10 — Чадаг-тергеге делегей маргылдаазы.

ИЙИГИ ПРОГРАММА
МОСКВАДАН

8.00 — Эртенги гимнастика. 8.15 — «Ой үш—ас-кежиктиг сан». Док. телефильм. 8.35; 9.35 — Бойдус эртеми. 2 класс. Арыг иштиг-биле чоруп олур мен. 8.55 — «Шуткулга пегинде». 9.05; 14.00— Немец дыл. 9.55 — И. Соколов-Микитов. Амыдыралының болгаш чогаалыкчы ажылының арынары. 10.35— Бойдус эртеми. 2 класс. Экы кадыкшыл дээш—гимнастикага четтирдим. 10.55—«Ленинград—Улуг Октябрьның кавайы». Эртем-таймылбырлыг фильм. 11.05 — С. Гудзенконуң поэзиязы. 11.40 —Уран-чечен телефильм. «Жменяктар». 1-ги, 2-ги сериязы. 14.30 — Медээлер. 14.35 — 15.35 — «Кодээниң шагы» 18.00 — Медээлер. 18.15 — Автомобиль спорту. Делегей маргылдаалары.

КЫЗЫЛДАН

18.45— «Орус дылды өөренип тур бис. Национал школаларның белеткел класстарының өөреникчилериниге телешкола. 19.05 — Делегей байдалынын дугайында беседа. 19.15—«Азия товуу. Үндүрүлгелер: Медээлер. «Ажылчы чоннарның политөөредилге системазының эге тургузуунун турары». 19.35 — Киножурнал. 19.45 — Медээлер 19.55 — Чарлалдар.

МОСКВАДАН

20.00 — «Тамчыктыг удуңар, чаштар!». Мультфильм. 20.15 —«Бүгүдеге болгаш кижи бүрүзүнге». Социал дузаның чаа хевирлериниң дугайында. 21.00 — «Ye». 21.35 — 22.45 — Уран-чечен телефильм. «Жменяктар». 2-ги сериязы.

КИНО

МАЙ 20-де

«НАЙЫРАЛ»: «Воспоминание» 9.30, 11.20, 13.10, 15.00, 16.50, 18.40, 20.30 шактарда.

«КАА-ХЕМ»: «Тайна двух океанов» 14.00. «Зорро» 17.00, 19.50 шактарда.

«ПИОНЕР»: «Первоклассница» 9.30, 11.10, 13.00. «Курьер» 16.50, 20.20. «Двойник» 18.30. «Говорит—01» 15.00 шактарда.

«ВОСТОК»: «Безымянный замок» 15.00, 16.50. «Показание» 19.30 шактарда.

АГААР

Республикага шокар булуттаар, чамдык черлерге бичезаастаар. Сөөгү-барыын чүктен хаттын дүргени секунда-да 9—14, күштелгенде 15—20 метр чедер. Дүне агаарның температуразы 4—9, чамдык черлерге 0—5 градус чылыг болур.

Кызылга чүге булуттаар, чагбас. Дүне агаарның температуразы 4—6, хүндүс 18—20 градус чылыыр.

Кызыл райпозу чурттакчы чондан эът, дирит малды (хаваннар, мыйыстыг бода мал, хой, ешкүнү), картофельди кызыгаар чокка садып алыр. Дирит малды семизин барымдаалап садып алыр. Инек эъзиниң садып алыр өртээ 3.00, хаванның —2.90, эът эъзиниң—2.00 рубль картофельниң садып алыр өртээ — 20 копеек.

Продукциянын өртээн хүлээп алыр черниге дораан төлеп бээр.

Айтырыгларны даразында адресте тодарадыр: Кызыл хоорай. Складская кудумчуу. 1. Кызыл райпозу.

Телефоннары — 2-26-79, 2-37-24, 2-36-31.

Республиканың музыка уран чүүлдүң тускай школа-интернады 1987—1988 өөредилге чылында тыва национал дыг өөреникчилерни чыып алырын чарлап тур. 7 харлыг өөреникчилерни хүлээп алыр. Олар ниити билиг школазының 1 класзынга өөренир ужурлуг.

Школада дараазында салбырлар бар:

1) фортепиано;

2) үрер хөгжүм (кларнет, лимба);

3) улустуң хөгжүм херекселдерин (баян, аккордеон, домра);

4) хылдыг хөгжүм херекселдерин (скрипка, виолончель).

Кирип алырының үезинде музыкага сундулуун (дыңнаары, ритм, утпазы) хынаар.

Кирип алырының шылгалаларын даразында адреске хүлээп алыр: Кызыл хоорай, Ленин кудумчузу, 2. Кызылдың уран чүүл училишезиниң бажыңынга июнь 2-ден 5-ке чедир эртенгиниң 9 шактан эгелеп хүлээп алыр.

Улусчу чогаадылганың Улуг Октябрьның 70 чылынга тураскаатказ ийнги Бүгүзавилел фестивалының ырыхөгжүмүүг ансамбльдериниң болгаш солистериниң республика конкурузу май 23-24 хүнеринде болур.

Конкурс Культураның болгаш дыштанылганың Н. Гастелло аттыг парыгчының Ногаан театрынга 10 шакта эгелээр.

1987 чылдың бирги чартык чылында кара болгаш оңнуг металлдарның артынчыларын дужаарының планын күүседир талазы-биле эргежок чүгүлә хемчеглерни ап чорударын албан черлериниң, будүүлгелериниң болгаш совхозтарының удуртукчуларынга «Вторчерметтиң» Кызылда участогу сагындырып тур.

Эрги демир-дестя доктаадып тургуска хуусаазында план үзүүлер чүүдүүр чорудар.

ПАССАЖИРЛЕРНИҢ КИЧЭЭНГЕЙИНГЕ

Кызылдың автовокзалының болгаш республиканың автостанцияларының кассаларындан билеттерни мындыг кижилыг садып ап болур:

Автобус чоруур хүнде.
7 хонук бурунгаар.

Телефон дамчыштыр, телеграмма азы почта открытказынга бижээш, чагдыып болур.

Автовокзалга болгаш автостанцияларга ап чораан чүгүн шыгжадып каап болур.

Уругларлыг пассажирлер тускайлаан өрээлдерни ажыглаар.

Дыштанып өрээлди баш үзүүр чагып каап болур.

Баарының болгаш кээриниң билеттерни 10 хонук бурунгаар садып ап болур.

Билеттерни бажыңга эккел бээр кылдыр чагып ап болур.

Даразында маршруттарның холушкак билеттерни чагыдып ап болур.

№ 162 автомобиль — авиация рейизи Кызыл — Москва.

№ 67 поездының автомобиль — демир-оруг рейизи Абакан — Москва.

№ 195 поезд Абакан — Новокузнецк.

Автомобиль — хем теплоходу Кызыл — Сизим.

теплоход Кызыл — Тоора-Хем.

Тываның автовокзалдар болгаш автостанциялар будүүргө каттыжышкынының ачыдузазын ажыглаңар!

Адресивис: 667000, Кызыл хоорай, Щетинкин болгаш Кравченко кудумчузу, 3

ТЕЛЕФОННАРЫ:

редакторнуң 2-24-63, редакторнуң орлакчыларының 2-35-24, 2-23-54 харыысалгалыг секретарының 2-23-35, секретариатның 2-23-35, партийжи амыдырал болгаш үлетпүр килдистериниң 2-31-75, пропаганда болгаш совет тургузуг килдистериниң 2-37-13, чагаа килдизиниң 2-41-27, информация килдизиниң 2-20-60, культура килдизиниң 2-23-54, кедээ чыл-агый килдизиниң 2-21-47, корректорларның 2-27-41, бухгалтериниң 2-12-45, солун келбейн барганда 2-32-75 телефонче долгаар.

Солуунуң индекизи 54241.
Чылда 300 катап үнер.
Хемчээли 2 парзалга амазы.
Тиражы 22108 эк.

Тыва АССР-ниң Ном үндүрер чер, полиграфия болгаш ном садыынын херектериниң талазы-биле күрүне комитединиң типографиязы. Кызыл, Щетинкин болгаш Кравченко кудумчузу, бажың № 1.

Четыг № 3510.
ТС—00794

Бүгү чурттарның пролетарийлери, каттыжыңар!

ШЫН

СЭКП Тыва обкомунуң, Тыва АССР-ниң Дээди Совединиң болгаш Министрлер Чөвүлелиниң органы

1987 чылдың май 21 четверг № 118 (13418)

1925 чылда үндезилеттингеш. Өртээ 3 копеек

МОСКВАДА ЧОРУП ТУРАРЫ

Май 19-та СЭКП ТК-ның Чиңгиже секретары М. С. Горбачев ВКП ТК-ның Чиңгиже секретары Нгуен Ван Линьбиле ужурашкан.

Совет-вьетнам экономиктиг кады ажылдажылганың айтырыглары чугаалашкан.

Төп органнар база планнар биле чер-чер органнарының бот-тускайлаң болгаш харысалгалыг болур ролюн шын дүштүрер соруглага-биле эң тургустунуушкунунуң үезинде ап чорудуп турар хемчеглериниң дугайын М. С. Горбачев чугаалаан. Агроүлетпүр комплексиниң айтырыгларының дугайын чугаалап турган маңаа ажыл-ишчилерниң чер ажылын сайзырадырынга бөзө бедик тоңчу түңнелдерни чедип алырынга сонуургалын ханыладырының чугулазын ол демдеглээн.

Нгуен Ван Линь Вьетнамның экономиказында байдалдың дугайын чугаалаан.

Совет Эвилелиниң болгаш Вьетнамның мурнунда туруп турар социал-экономиктиг соруглаларын шиитпирлээринге ийи чурттуң аразында экономиктиг кады ажылдажылганы эде тургузары болгаш ооң ажыктыг чоруун бедидери негеттинип турар деп демдеглеттингеш.

• • •

Ол-ла хүн Кремльге совет-вьетнам документилерге ат салган.

Документилерге ат салышкынының ёзулалынга М. С. Горбачев, В. И. Воротников, А. А. Громыко, Л. Н. Зайков, Е. К. Лигачев, Н. И. Рыжков, М. С. Соломенцев, В. М. Чебриков, Э. А. Шеварднадзе, П. Н. Демичев, В. И. Долгих, Б. Н. Ельцин, Н. И. Слюньков, Н. В. Талызин, А. П. Бирюкова, А. Ф. Добрынин, А. И. Лукьянов, В. А. Медведев, В. П. Никонов, Г. П. Разумовский, И. В. Капитонов болгаш албанның эске-дээ кижилери аңаа олурушкан.

Чылыг-биле наймаалыг байдалга эртеп шайлалгага эштер М. С. Горбачев биле Нгуен Ван Линь олар түңнү чугаалаан. Оларның чугааларын шайлалганың кыргын чурттуң уйгузурашкынын чорудуп турар үезинде социал болгаш экономика адырларында шиитпирээн турар айтырыгларын ажыктыг чугаалап берген.

Ийи хүрүмениң найысылдарының аразында чаңчыл болган сырый харылзаалардың ийи чурттуң уйгузарының найыралын улам быжырлаарынга, ВСР биле ССРЭ-ниң бүгү талалыг кады ажылдажылгазын байлакшыдарынга носку салыңдыкшыны киирип турары демдеглеттингеш.

• • •

ВКП ТК-ның Чиңгиже секретары Москваның өзүл хөй черлеринге чоруун болгаш массалыг чурттаңга тудуунуң чаа районнарын сонуургап көрген.

• • •

Нгуен Ван Линь В. И. Ленинниң Мавзолейинге чечектерни салган. Кремль ханазының чанында Билдинмес солдаттың хөөрүнге чечектерни база салган.

Хүндүлүг ажылы-биле В. А. Медведев болгаш албанны эске-дээ кижилерни кады чоруп турган.

• • •

Вьетнам коммунистериниң үдүртүкчүзү Хо Ши Миниң мемориалдыг самбыразынга болгаш Хо Ши Минге кылыр тураскаадыг түрар чечектерни салган.

(СЭТА).

ЧААГАЙЖЫДЫЛГА

ХООРАЙ, СУУРЛАРНЫ АЯН-ШИНЧИЛИГ БОЛДУРАР

Чылыг үе келген, ыяштарның, эске-дээ тарааи чүүлдерниң бүрүлери ногаарарын, хоорайларның, суурларның кудумчуларын шинии кинргеп. Ооң-биле чергелештир ол чайгаар бүткеп чараш чурумалды улам каастаары-биле чаагайжыдылга болгаш ногаанчыдылга ажылын улам экижидери негеттинип турар. Чаагайжыдылга ажылы биске бо чазыи—леяинчи коммунистиг субботник хүнүнде эгелээш, мынчага чедир уламчылап турар. Ооң уламыидан көрүш-түг кудумчулар, үлегерлиг суурлар көвүдээн.

Бо чылдагы чаагайжыдылга онзагай. Чүге дээрге Улуг Октябрьның 70 чылын демдеглээр деп турар бис. Ынчангаш ол кайгамчык байырлалга чүгле бедик бүдүрүкчү көргүзүтлерниг эвес, чурттанчылыг чер бүрүзү аян-шинчи кирген үткуур ужурлуг. Ол негелде бо ажылды доктаамал холга алырын, кудумчуларны арыглап аштаарын, үреник, эрги херимнерин, штакетниктерин септээрин, солуурун, аймак-чайт чечекти тарырын... негеп турар. Ынчангаш ажыл улуг.

Ындыг турбуже республиканың чамдык чурттакчылыг черлериниде чаагайжыдылгаже болгаш ногаанчыдылгаже кичээнгей салбас, оны ийнги чергениң айтырыы ыылдыр көөр фактыларның бары чажыт эвес. Бо ажылче ындыг хамаарылганың түңнелинде чыл-чылы-биле чыдар бокүзүрүм, сыйык херимвер, аштаттынмастаан девискээрлер кестүп, ук черде инити культураның кудузун херечилеп турар.

Ону бадыткаары-биле Самагалдай биле Чодураа аразында бокту көрээлиер. Каш чыл мурнунда тывыларп, хүндеп хүнүе немежин чыдар ол боктуң дугайында «Шын» солуупа бижип-даа турган, мынчага чогумчалыг хемчег алдынмаан. Ол дээш инда чер-чер Советтериң, оларның чаагайжыдылга талазы-биле доктаамал комиссияларын чемелээр апаар.

«Шынның» почтазы-биле кээп турар чагаалардан көрүп көөрге, чаагайжыдылгаже сагыш салбас черлер республиканың кайы-даа районунда бар. Бии-Хемде Туран хоорайның Советская кудумчузунда чаа туттуган бажыңнар чамында орукту дескилевейи турарындан инда оңгарларга суг хөөлбектелип, малгаш-балар көвүдеп турары чурттакчыларга дыка таарымча чок. Бо дугайын бижикчи С. Ондар дыңнаткаш, ыяш аймаа бешки тарывас бо кудумчу чыл-чылы-биле экиживейн турарын хомудал-биле бижээн. Олче хоорай Советиниң күүскому сагыш-даа салбас, чурттакчыларның дилээзиге харыы-даа бербес болуп турар.

Овүрде «Коммунизмче оруқ» совхозтуң төвүнде байдал база ындыг дээрзин эске автор бижээн. Инда шык талазында туттуган бажыңнарның адаандан суг үнүп, кудумчуларының малгаш-баларына машина-балгат кадалып турар. Чурттакчылар база партия, совет органнардан дуза дилеп турган, ол хирезинде түңнел чок. Инда ыяштары турар, ол хирезинде ону ким-даа ажаап, суггарбазындан олар кадып, кургап турар. Дыка хөй бажыңнарда херим, штакетник чок. Ук автор кудумчуларда электри чырымның чогун база шүгүмчүлээн.

Бистиң республиканың чамдык черлеринде чаагайжыдылга кылырывыс ол дээш хөй-ле ыяштар тарып олурупп турар болгай. Ол шын. Эзи чыткан черге элээн каш дес ыяш безин тарып каарга, черле эки болгай: көрүүтүг апаар. Ынчалза-даа хөй кезиинде ол кадып, кургап турар. Ынчап кээрде чүгле ынча-мынча ыяш олурткан бис деп отчётка сан кирер, а херек кырында ук ажылдың түңнели чок болур. Ындыг фактылар дыка хөй болган. Ону бадыткаары-биле база бир чижектен көрээлиер. Чадаананың бот-оруула-чарылгалыг орук-тудуг участогу эртеп чылын Улуг-Хемде Ак-Туруг суурнуң төп кудумчузунга орук кылган. Чогум ол орукка сай төп, ону шыырлыг кылдыр эки кылган, а ооң ол-бо талаларынга теректерни, хадыңнарны ёзу барымдаалап «кадап» каанындан олар баш тыртып үнмейн барган. Ооң түңнелинде ук суурдан элээн ырак черге алаа одуп турган ыяштарны турган хей черге кадырып каан. Бо дээрге чаагайжыдылгаже кичээнгей салбас, ону хол дашты-биле кылыр чоруктуң бир бадыткалы-дыр.

Хоорай, суурларның арыг-силиг турарынга, санитарлыг байдалды чогумчалыг болдурарынга бир чугула чүүл—ыт аймаан көвүдетпези, черлик ыт тургуспазы болур. Бистиң республиканың кайы-даа суурунда черлик ыт болгаш черлик моортай айтырыы соолгу үеде дыка чидиг тургустунган. Кодээ болгаш суур Советтери бо талазы-биле шиитпирии хүлээп ап-ла турар, а херек кырында боттарынышкылыны чок. Эзилг-даа, черлик-даа ыттарны даңзылавайн турар. Ындыг четпестер Барыын-Хемчик районда «Барлык» совхозта бар.

Ам соруглага чүл? Хамыктың мурнунда чаагайжыдылганы болгаш ногаанчыдылганы эстетиктиг кижизидилгениң бир хевири кылдыр көөр херек. Ажылчы чонну, иланғыыа чаштарны чараш чүүлге, төрээн бойдуска хандыкшыырывга, ону хумагалаарынга, арыг-шевер болурунга ол соредиир, кижизиндер. Арыг-силиг кудумчу, чиңгир ногаан ыяш, көрүштүг херим, штакетник, дески кудумчулар кижиниң сеткил-сагыжын чайгаар өөртүр болгай. Чүдаргай кудумчуларга чорааи, хевир-дүрүү чок бажыңнарга киргеи кижиниң сеткили безин кударгай болур.

Оон аңгыда бистиң республиканың ат-сураа соолгу үеде дыка алгаан дээрзин утпас херек. Ынчангаш, улуг-делгем Төрээн чуртувустуң кайы-даа чүгүиден кижилер республиканга туристеп, холдерниге дыштаныр дээш четкилеп кээп турар. Чуду-кара чаңгыс кудумчу, үреник чаңгыс херим маңаа бир дугаар кээп турар кижиге республика дугайында чогеичиг бодалды киирип болур дээрзин утпаза чогуур.

Чаагайжыдылганы болгаш ногаанчыдылганы кымнар кылыр ужурлугул? Аңаа хамыктың мурнунда чурттакчылар, ажыл-ишчилер киржир хүлээлгелиг. Кайы-даа хоорай, суурда арыглап, аштаар, санитарлыг байдалды хайгаараар черлерни күш-ажылчы коллективтерге түс-түс хуваап каан болгай. Ынчангаш, ол участогунче сагыш салыры—күш-ажылчы коллектив, кежигүн кижи бүрүзүнүң хүлээлгези. Ол ажыл-үттүндуруп турар черлер база бар. Чижээ, Кызыл хоорай. Маңаа пятиида санында арыглап аштаашкын кылыр дээш чаңчыл ам үттүндуруп турар. Ынчангаш, бо ажылды совет органнар амдыгаастаи холга алыры чугула.

Октябрьның кайгамчык юбилейи чоокшулап орар. Ону төлептиг үткуур дээш чарыш кайда-даа калбарган. «Бедик культуралыг, үлегерлиг корум-чурумнуг чер дээш» суурлар, хоорайлар аразында чарыш база аңаа хамаарыжыр. Аңаа тиилекчи болуру дээш чүткүүлүг чурттакчылыг чер бүрүзүнге үндүрер херек. Бо ажылды партия организациялары база кичээнгейниң төвүнге тургузар ужурлуг.

Республиканың чурттакчылары! Октябрьның социалистиг Улуг революциязының 70 чылын демдеглээринге белеткенип турар бо үевисте боттарывыстың чурттап турар хоорайывыстың, суурувустун, кудумчувустун, девискээривистиң база ол ышкаш ажылдап турар черивистиң чаагайжыдылгазы база ногаанчыдылгазы дээш идепкейивисти бедидээли!. «Бедик культуралыг, үлегерлиг корум-чурумнуг чер» дээш чарышка идепкейлиг киржиили!

КАРА-ДАШТЫҢ ХАЙЫРАЗЫ

● *Репортаж* ●

Чиик машина ээр-дагыр оруктар-биле элээн үр чоруп ора, Кара-Даш дээнің кырынга үнүп келген. Кады чорааның В. И. Ленин аттыг «Тыва даг-дүгү» комбинаттың рудниже партия эге организациязының секретары Александр Феофилакович Трифомов ол-бо машиналар шуушкан черлерде дыйлагар оруктарже айыткаш тайылбырлады:

— Бо хөй оруктарны шоер болза, узуну 40 километр ажа бээр. Мында дүн, хүн иштинде ашты-ашты ээлчегелерде дөрт чүс ажыг кижи ажылдап турар. Техника күжү хөй. Бөжен БелАЗ, он бульдозер, он ийи экскаватор бо үүжениң байлаан казып, тып турар чепсээвис ол.

Бедиктеи харап көөрге, оянчире тепсип каан оңгул-чиңгил черлер көрүнчүкке көдүлеии дег, баарывыска чаттыла бергеи. Хажыывыста ажылдап турар СБШ-200 маркалыг дағ үттээр станоктуң чанында чеде бердивис. Башкарыкчызы чадазындан дүжүп кээп, хүнге шондурган хүрең арныяла дерии чоткаш, моге холуун сунуп мендилешти. Хүдүмүргей шырайлыг ажылчыннның адын Юрий Иванович Брюхачев дээр болду.

Ол он чыл бурунгаар маңаа электриктеи ажылдап эгелээн. Баштай Иркутскиге, ооң соонда Красноярскиге курстар дооскаш, нарын техниканың «дыныи» түдүп, мергежилиниң хынын тыва берген. Мурнакчы машиниет дөрт айларның планын 132,2 хуу күүсетккеш, чарышка тиилеп үнген.

Кырлаң ажыр оруктар амыр, соңгезал чок ажылдап турар экскаваторга чедирип келдир. Күчүлүг машина чанында турган БелАЗ-ка 42 тонна ру. даны чүдүрүп чорудуптары билеи, экскаватор машинизы Николай Иванович Рудник-биле чай аразында каш сөс солчур аргалыг болдувус. Он сес чыл ажылдаан арга-дурзулгалыг ажылчын дөрт айлар иштинде 667 муң тонна даг рудазын үүрмектеп-сорттаар цехче чоруткан. Ол күш-ажылчы чарыштың башкы турар. Ажылынга кызымак, идепкейлиг боорга, эшеерү ону улус депутаттарының район Совединиң депутадынга база катап соңгаан. Экскаваторнуң ускуужуунуң чанында бир машина тура дүжерге, чугаалып үскеп, хайым ишче ол шымиың киргеи.

Мурнуку чылдарда ажыг турган транспорт цегин, даг өрүмнеп чазыдырар участокту рудниже каткан. Техника болгаш кижи күжүн моокпеп, башкарылганы төпүдүп, кадрларны тавыштыр тургускан соонда, ажыл шапкымчаан. Дөрт айларда коллектив 4 миллион ажыг даг массазын арыглап фабриказынче чоруткан. Азы планда көрдүнгениден 66 муң тонналың ажыр күүсеткеи. Даг үттээр болгаш чазыдырар участок онаалдазын 104,1 хуу боттандырган.

Мурнакчыларның адын А. Ф. Трифонов чоггаарал-биле адаан. Даг өрүмнээр станок машинизи Кошкендей Ооржак, БелАЗ чолаачызы Леонид Волковский, экскаватор машинизи Виктор Кызыл-оол...

Ажыглаттынмас черн чок. өтпес, катпас, отка киппас онзагай эртине даг-дүгүн Кара-Даштың хайыразын, могагдыш чок ажылдап турар кижилериниң ажыл-ижи-биле таныжарга мындыг.

Даг ажып, чазаглыг оруқче кирип келгенивисте, күчүлүг чазыдырымышкынган чүректериве шимирт дээп. Даг эдээнде, ынаар ыракта шуушкан машиналар барааны көзүлгеи.

А. ХЕРТЕК.

ЧУРУКТА: кран башкарыкчызы, комсомолчу Мая Базаноол он ийиги беш чылдың шалыпчыларының аразында киргеи. Ол Кызылда дөрт дугаарлыг профтехучилищеии дооскаш, Кызылдың тудугларында 1983 чылдан бээр ажылдап турар.

Кыпылдың он дөрт дугаарлыг механизация эргелелиинде кран башкарыкчыларының аразында Улуг Октябрьның чеден чылынга тураскаатка социалистиг чарыштың мурнуу одуруун ол кызымак ажыл-ижи-биле эзлеп турар.

Ажылчын кыстың башкарар кранын эрткеи айда Кызылда чаа поликлиниика тудуунуң чанында тургускан. Инда дашчыларның бригадазының ажылынга ол дузалаан, аар чүүктерни тудугже чедирип берип турар.

О. ОХЕМ-ЧИКТИҢ фотозу.

АЛГАН ХҮЛЭЭЛГЕЗИН ЮБИЛЕЙДЕ КҮҮСЕДИР

Үжеи чыл бурунгаар эге школаны дооскаш, фермага саанчылап ажылдап киргеи. Адазы кадарчылап, иези саанчылап чорзан болгаш Анай-Хаак Монгуш мал ажылынга чажыдан чаңчыккан, инекти улуг саанчылардан дудак чок саар турган.

Дуржулгалыг саанчы Анай-Хаак Эленмеевна Монгуштуң ол чылдарда саап алган сүдүңүң хемчээлии каракка көстүр кылдыр бодаары берге. Ынчалза-даа тыва улустың «Эки кылган ажыл—алеп читпес алдар, күш-ажыл кижиии каастаар» деп үлегерлиг чугаалап каяны дег, А-Х. Монгуштуң күш-ажылчы ат-алдары чүгле төрээн совхозунда эвес, бүгү районда тарап, республикада дыңналып турар апарган. Ооң амыдырал-чуртталгазы шынап-ла каас, байшыдаалдыг, ады хүндүткел-биле бүргеттинеген.

А-Х. Монгуш коммунист болганындан бээр бо үениң иштинде партия шугумуидан чаңгыс-даа сагындырыг ап көрбээн, ол ажылында. иштиниң херээнге бердингеиниң херечизи. Хоочун коммунист бодуңүн байлак дуржулгазын амыктарга күзелдии-биле дамчыдып берип чоруур. Ол коммунист деп бедик адын, харысалгазын бедидип, коллективииде дагдыныкчы хүлээлгезин эки күүседип, ак-сеткилдиг ажылдап турар. Коммунистиг күш-ажылын үнелеп көргеш, ону «Тоску беш чылдың шалыпчызы» 1978-79 чылдарның социалистиг чарыжының тиилекчилери — деп көрек демдектери-биле «Күш-ажылдың хоочуну» медаль болгаш «Хүндүлелдиг Демдээ» орден-биле шаңнаан.

А-Х. Э. Монгуш хып дээн-ие тургаш, 1956 чылда «Иекра» совхозтуң Кызыл-Хаваак фермазынга саанчылап эгелээн. Ол-ла фермазынга он беш чыл ажыг саанчылап турда, совхоз бичии, үүрмек сүт-бораан фермаларын сүт-күр үксавалыг инектерлиг Арыг-Бажы сүт-бараан фермазы кылдыр эде тургускан. Тус черниң тыва үксаалыг инектерии эрги фермада тускайлаан. А-Х. Монгуш бо фермага ажылдаарыбиле көжүп келген..

Бодумуң ажыл-ишке кызымак, эш-өөрү-биле эптиг, деминг ажылдап, чурттаар чаңы-биле А-Х. Монгуш чаа фермаиың коллективииң хүндүткелии чаалап алган. Кызыл-Хаваккa ажылдап тургаиы ышкаш Анай-Хаак Эленмеевна база совхозтуң мурнакчы саанчыларының олурууига чоруп келген.

Дуржулгалыг саанчы он ийнги беш чылдың бирги чылында бодунга быжыглаан инектериниң баш саның мейди камгалап, алган социалистиг хүлээлгелерии чедиишкиии. иниг күүсеткеш, социалистиг чарыштың тиилекчизи атка төлептиг болган.

Бо дээрге коллективтиң чыл планын чедир болгаш ажыр күүседириие саанчының хуудa киргеи үлүг-хуузу болур. Бо чылын хоочун саанчы бедиткеи хүлээлге алган. Чыл төнчүзүиге чедир 50 тонна бараанныг сүттү бүдүрер болгаш саар инек бүрүзүнден 2280 кг сүттү саап, малдың баш санын чүс хуу камгалап алыр соруглаиы салган.

Бо хүниерде А-Х. Монгуш инектериниң ажаалда, азыралын эжижидип, саалдазын кудулатпайн турар. Бирги кварталда алган социалистиг хүлээлгезиин чедиишкиииг боттандырган. Сүт бүдүрииң планын 110,2 хуу күүсеткеи. Бир саар инектеи 385 кг сүт саар планын 430 кг чедирип, мурнакчылар одуруунда шудургу ажылдап турар.

Беш чылдың ийнги чылында алган социалистиг хүлээлгелерии Улуг Октябрьның 70 чыл оюнга үткуштур күүседир дээш мурнакчы саанчы А-Х. Э. Монгуш ажыл-херээ-биле бадыткап, бодуңүн мурнуида салдынган соруглаларын чедиишкиннг боттандырар дээрзиие бүүдүүлдүг.

Б. МОНГУШ.

ТИИЛЕКЧИ БРИГАДА

Шагаан-Арыгда АКМК-ның коллективи Октябрь революциязының 70 чылы болур бо юбилейлиг чылда бедиткеи социалистиг хүлээлгеии алган ажылдап турар.

Тыва АССР-ниң алдарлыг тудугжузу Кертикей Кызыл-оолга үдүртkеи бригада Жданов аттыг совхозка он ааи чурттаар үш бажыңны хуусаадан бир ай бурунгаар тудуп доокаи.

Бригада кежигүниери коммунист, аныяктарның дагдыныкчызы Шойдан Шогжал, хоочун тудугжу Фёдор Чанчып, чоокта чаа ажылдап киргеи Доктүгү Чаш-оол болгаи өске-дээ мурнакчыларның шалыпчы ажыл-ижи үлегерлиг. Бригада социалистиг чарыштың түңнели-биле АКМК-ның коллективтериниң аразында чарышка тиилекчи болуп, шилчип чоруур вымпелди чаалап алган болгаш 100 рубль-биле шаңнаткан.

М. ТАЖЫМА.

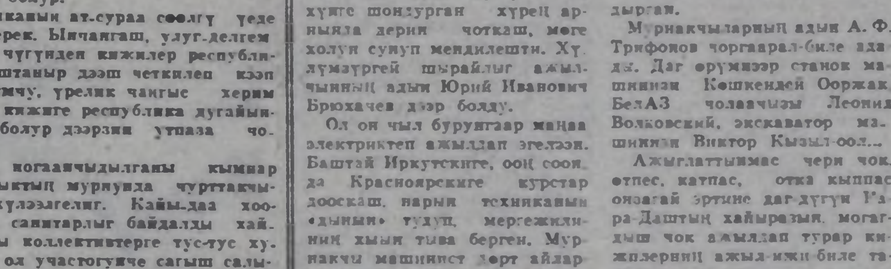

Июнь 21 — Соңгулдалар хүнү

ИДЕПКЕЙЛИГ САНАЛДАП ТУРАР

Тыва АССР-ниң чер-чер Советтериниң он тоску чыжының бүрүи эргелериниң хуусаазы доостуи, чаа чыштың соңгулдаларынга белеткел кидии-түлүк чоруп турар.

Бо чылдагы соңгулдалар талазы-биле Тыва АССР-ниң Дээди Совединиң Президиумунуң Чарлыы парлаттынган соонда Мөңгүн-Тайга районда соңгулда кампаниязы дораев калбарып эгелиэи. Кодээ Советтерге соңгулдалар эртиирер 60, район Совединге—45 соңгулда округтарын рай күүскомиуп шиитпирии ёзугаар бадылап тургускан болгаш участоктарга агитпуик туларны дерип белеткээп.

Төлептигленрииң төлептиглээрин кандидаттарга депшидер ажыл аңгыда удамчылап турар. Бо хүниерде кодээ Советке депутатка кандидаттарга депшидер кижилер 16 кижиии депшидери кордүнгеи турда, суурнуң чурттакчылары, кодээ ишчилери эң төлептиг 28 кижиии адаан. Район Совединиге соңгулда чорудар 36 округтуң талазы-биле хураларга 52 кижиии чурттакчылар депшидип үндүрген.

Мөңгүн-тайгажылар эргечагырга органнарынче ажыл агыйларының болгаш бүдүрүлгелериниң мурнакчыларын, эң идепкейлиг ишчилерни депшидип турар. Чижээ, ССРЭ-ниң 60 чылы аттыг совхозтуң малчыннары А. С. Хертекти, Д. Д. Кара-оолду, О. К. Бораганны, «Мөген-Бүреннің» хой-жузу Ч. И. Тарын-Бажыны, сарлык кадарлыны С. Ч. Доиактыг районнуң сеителге-тудуг участогунуң ажылчыны А. С. Эрес-оолду, чурттагаа-коммуиаа ажыл-агый эргелелиинде З. Д. Иргитти, боторуула-чарылгалыг тудуг участогунда К. И. Шилейии болгаш өске-дээ он-он төлептиглерии ишчилер боттарының хүралдарынга адаан.

Кандидаттар депшилиргези удавас доостур, олар соңгукчулар-биле ужураижп эгелээр. Ук хүралдарны чаа ёзуйбиле, эң калбак демократтыг байдалга эрттирерии планнап турар бис. Соңгукчу бүрүзү бодуңүн келир үедеги депутадың аиаа тергиин эки билип алыын дээш бүгү-ле аргаларны ажыглаар бис.

С. ОЧУР,

Мөңгүн-Тайга райкүүсекомуиуң даргазының оралакчызы, райплаи даргазы.

«СП-27-НИҢ» ТУГУН БАДЫРГАН

«СОҢГУ ПОЛЮС-27» САЛДАП ЧОРУУР СТАНЦИЯ. Поляриктериниң хоорайжыгажының кырынга барык үш чыл дургузунда кимсиип келген «Соңгу полюс-27» салдап чоруур эртем станциязының тугун байырлыг байдалга бадырган, Де-Лонга архипелагтан төп полюс бассейнии таварты ол дош Соңгу полюстуң географ точказындан ырак эвес черлеп бөмбүрзектиң барыын талазынче тих меридианны таварты кол угланыышкыи-биле бир муң беш чүс километр ажыг черни эрткеи. Бөмбүрзектиң талазынче тык меридианны таварты «Сибирь» ледокол база эрткеи. Ол болза тантыг-ла чартык чүс чыл бурунгаар папаниичилериниң салдап эрткеи району. Атомоходтуң белдик широталыг рейзииң удуртукчузу, ССРЭ-ниң Гидрометеорология күрүне комитединиң начальнигиниң оралакчызы Совет Эвилелиниң Маадыры А. Чилингаров, Арктика болгаи Антарктиданың эртем-шинчилел институдуиуң директору Б. Крутских, келир үедеги «Соңгу Полюс-29» станцияның начальнигы В. Лукин олар Арктиканың совет шинчилекчилериниң болгаш шиңгээдин алыкчыларының чаңчылдарынга шымчызының, поляриктериниң шудургу болгаш кыымаккай күш-ажылының, «СП-27» станциияның чып алган эртем информациязының улуг хемчээлдиниид дугайын тук сывының чанында болган баиыктыг митингиге чугаалаанар.

«Сибирьиің» экипажының болгаш Арктика флодуиуң бүгү далайжыларының өөүнзезиинден эртем эдчээи чедиишкиннии-биле доосканыбиле поляриктерге байыр чедирген.

Медээ бээр ракеталар-биле салют кылганының соонда «СП-27-ниң» начальнигы Ю. Тихонов станцияның тугун бадырган. Полюс шинчилелдеримиң төөгүзүиде эң баштай ол байырлалдыг ёзулалдың киржикчилери 300 совет кижи-далайжылар, бедик широта экспедициямың киржикчилери, ужудукчулар. Дош кырынга одаар чүүл болгаш аъш-чем курлавырларын, салдашкынның дугайын орус болгаш англи дылда тайылбырлаарын болгаш чаңчыл болган хүндүлээчел чорукту ажыглаарынче чалаап бижимедиң арттырып каан базыңчыгашты тургузуп каан.

«Сибирь» узун медээ берип, «СП-27» дош-биле байырлашкан. Ынаар орук белен эвес, кижи чорбаан дөштүг куруг делгемнер бар. Оларның муриида Арктиканың совет секторун таварты Лаптев далайже орук бар, анда атомоход «Соңгу полюс-29» чаа станциямы организастап тургузар.

Атомнуг ледокол төлевелиттиитен уу-биле бодуңүн оруун улаичылавышаан.

(СЭТА).

ШАҢНАЛДЫ ТЫВЫСКАН

Бирги кварталдың түңнелии-биле Бүгү-эвилелдиң социалистиг чарыжында тиилекчи болган Тыва АССР-ниң Сан министерствозунга ССРЭниң Сан министерствозунуң болгаш адыр аймы-биле профэвилел Төп комитединиң шилчимир Кызыл тугун тыгырында тускаатkан хүрээ дүүи Тыва АССР-ниң Министрлер Чөвүлелиниң бажыңында болган.

Хүралды Тыва АССР-ниң Министрлер Чөвүлелиниң Даргазы В. Е. Серяков ажыткаш, РСФСР-ниң сан министрииің оралакчызы Н. П. Еськовка сөс берген. Шилчип чоруур Кызыл тукту ол тывыспышаан, делгерейгей чүүк чугаалап, байыр чедирген.

Министерство күрүне орулгазының планын бирги кварталда 104,9 хуу күүсеткеи. Шупту сан киядистери бүгү кинрилделериниң планын чедиишкиниии боттандырган. Чедиишкиниге доктаавайн, барарга-курлавырларны долу ажыглап, улам эки ажылдаарын хүралга сөс алганнар болгаш сан министри Б. К. Будаев-биле бүүдүлдүг чугаалаанар.

Бистиң корр.

КӨСКҮ АГИТАЦИЯ

«Тыва кобальт» комбинаттың дирекциязы, партком база профкомнел болган комсомол комитеттери он нйнги беш чылдың планның онаалдаларын болган социалистиг хүнзелгелерни күүседир дээш база будүрүлгенинг капиталга-ныг чорууп чедип алыр, күш-ажылдың, будүрүлге технологизының шынарын экижидер дээш көскү агитацияны чорудар ажылче кичээнгейин угландырып турар.

Бо хүнерде будүрүлгенинг цехтеринде, участоктарында Улуг Октябрьның юбилейин төлептиг үткүүрүнче ажылнычилерни кыйгырган лозуңнарны, плакаттарны дерип аскан болган көргүзүг самбыраларны доктаамал долдуруп, чаартып турар.

ЧУРУКТА: комбинаттың девискээриниде көргүзүг самбыразы.

В. КАРА-САЛДЫҢ фотозу.

БОДАЛ. САНАЛ. ТҮҢНЕЛ.

Кызылдың пассажирлер автотранспорт будүрүлгези үндезилеттинип тургустунганындан бээр бежен бешки чылында ажылдан турар хоочун будүрүлге. Чонуң чоон оруунда, хоорайның төвүнде турар бо будүрүлге хөйүн караанга көскү. Чүүң-биле көскү? СЭКП-ниң XXVII съездизиниң салган соруглагарын чедиишкинниг күүсехирнге көскү агитацияны будүрүлге канчаар ажыглап турарыл? Айтырыгларны хандыр болзар болза, олар бөдүүн эвес. Көскү агитация эде тур. густунуушкунну негеп турар деп чүве илдең апаар. Ол кандыг орук-биле чоруур ужурлугул?

Кандыг-даа будүрүлгелерниинде-биле домей, бо будүрүлгенинг девискээриниде болган иштики шимелдезинде көргүзүг самбыралары, Күш-ажылчы алдар тугу, лозуңнар, плакаттар мында арбын. Удавас болур чер-чер Советтерниге болган улус судтарынга соңгуулдалар хүнүнге календарьлар астынгылаан.

Будүрүлгенин девискээринде көскү агитацияның кандыг хевири эң көскүл? Кол кудумчу-биле чергелештир шөйлү берген узун гаражты зогиледир туруникан улуг хемчээлдиг стенд азы көргүзүг самбыралары. Аңаа чаңгыс ат бээри болдунмас. Чүге дизе күш-ажылдың бежен үш хоочунунуң улуг портрет чуруктарын мизиреттир чыскаап каан. Оон-биле кожа самбырада чолаачы Р. О. Амзараков баштады бухгалтер И. К. Соболева болган улуг механик В. Г. Пахомовка чедир база-ла ылдыг хемчээлдиг чуруктарда будүрүлгенинг мурнакчыларын чыскаай олуртаан. Хүндүлел самбыразы ирги бе? Уламыр Күш-ажылчы алдар тускаштыр дээш чаартып турар улус бо...— диштилер. Ындыг-ла болза эки.

«Бистинг хөй-нинти организацияларывыс» деп стенд ёзулуг негелдеге дүүштүр дериттингеп (будүрүлгеде тос хөй-нинти организациялары бар). «Хөй-нинти организациязының кежигүнүнүң соруглагазы — күүлне хүлээлгеваих халас күүседирги» дээш ленинчи сестерлиг лозуунга дүүштүр ажылдап турар. «Аныяк ажылчын бүрүзүнге ортумак эртем» деп стенд солуп, «Шөлзөлээн» комсомолчулар дугайында дүрген сеткилди ол оожургадыпкан. «Күш-ажыл кижизи бодунуң чуртунуң бүрүн эргелиг ээзи апарган» деп плакат адаанда школа дугайында совет Хоойлудан аңгыда комсомолчу ооредилге талазы-биле материалдарны берген. Зачёт дужаар комсомолчулар-даа данзызы бар. Стендиин кылгаш, ону долдуруп турары уран чечен, хүнүүн негелдезинге дүүшкек. ССРЭ Конституциязының 45-ки үүлүдүнден үшта бижилге-биле стендиниң алыс үткази доостур: «ССРЭ хамаатызы ооренир эргелиг».

Ийнги каатта хөй-ле плакаттар, самбыралар аразындан «Арагалаашкынга согуг» деп стендиин сонуургаан бис. Л. Н. Толстойнуң «Кижилер арага ишкинниден улам карлжы, аастырак, мелегей апаар» деп сестеринден эгелээн стендиде арагалаашкынны болгаш алкоголизмниң буруудаткан өнүүг плакаттарны аскан. Ол плакаттарның чуруу сес чокка-ла хөйүү тайылбырлаар.

Стендилер дериирингге биичин хемчээлдиг плакаттарны ажыглаварга коруштуг-даа. утка-шынары хаяы-даа болуруи иске күүсегинг чедимчелиг ажыглап турар.

Экономика болгаш камнал-га дээш демисел амгы үеде кол кичээнгейде. «Камналгалыг бол», «Электри энергиязын камна!» дээш чижектиг дорт кыйгырыглыг лозуңнарның орнунга «Литр бензин чидирип чолаачыны чүге чедирерил?», «Чангыс грамм бензинниг чидирип айда, квартилда чеже килограмм чедерил?» дээн ышкаш кыйгырыглыг медээлер серемчиледип бээр.

Тиилелге хүнүүнүң будүүзүнде чораан-даа болзувусса, байырлалга уткуштур коллективтиң бүгү кежигүннерине байыр чедирген бөдүүн «Чаңнык», байырлыг хурал болурунуң чарлалы бар-даа болза, байырладыгы хаяа солуунук көрбээн бис.

Оперативтиг чорук — агитация бүрүзүнүң, планның көскү агитацияның бирги чергелиг болгаш хажыдың болбас хоойлузу. Ынчангаш чаа чүвени эскет чокка эртирбези, эргилерни солууру, чаартыры, эде кылыры будүрүлгеде көскү агитация чөвүлелиинден негеттинниг турар. Көскү агитация коллективтиг чогаадылга болганда будүрүлгенинг удуртукчуларының кичээнгейинден дашкаарлавас апаар.

Ажылдың темпизиин, шынарын белидери, камналга, хумагалыг, организастыг база сагылга-чурумнуг чорук дээш көскү агитацияның амгы-байдалын улам байдыш, оон утка-шынарын чаартыры дээш чогаадыкчы демниг дилээшкиннер-биле эки түңнелдерин чедип ап болуур. Кижи бүрүзүнге чедингир, мобилизакчы, сагыш-сеткил хайнышкынның уранчыдылга аргаларын дилеп, тывары угаан-медерелдиң, кижилерниң психологизының эде тургустунарынга дузалаар.

В. САТ.
«Шынның» корр.

Чамдык садыг, бухгалтерия ажылдакчыларының ажылында четпестерниң, авжилериниң негелде-хереглелдерниге кичээнгей чок чоруунуң дугайында медээлер «Шынның» почтазынга келген. Ону түс черлерге хынаап, чон мурнунга сайгарып көргенинең, чогуур хемчеглерни ап чорудуп турарының дугайын дыңнаткан харылар редакцияга келген. Оон допчуламы парладывыс.

✦ Сүт-Хөлдүң Алдан-Маадыр суурдан келген чагаанның үткази: суурда идик-хеп магазининиң садыгжылары З. К-Х. Ооржак биле К. К-Х. Ооржак үгбашкылар бараан келирге чажырар, оон өртээн өстүрер, дөргүл-төрел тыртар, акша-көпеекти орта шын санавас, садыг талазы-биле документизиң чок хирезинде ажылдап турарлар...

Алдан-Маадыр суурда хуучу кежигүннер хуралынга ол ийи садыгжының отчёттарын дыңнаан. Хереглекчилер ниитилелиниң уставын ёзугаар ийи садыгжының аңаа ажылдаар, ажылдавазының дугайында чонуң саналдарын алган.

Райпо баштаар черинин, көдээ Совет күүскомуунуң талазындан ук хомудал чагаанны хаяы аныязын көргеш, садыгжы К. К.-Х. Ооржакты бараан өртээ улгатгырын сагканы дээш ажылындан хостаан. Садыг эргелекчизин З. К.-Х. Ооржакка сөөлгү доңгудда хүлээткеш, ажылынга арттырган дугайын Сүт-Хөл райкүүскомуунуң даргазы Ч. Монгуш редакцияга дыңнаткан.

✦ Бай-Тайгадан бөлүк авторлар чагаазы редакцияга келген. Ында бижээни: Райпо удуртукчуларынга ажыл айтырып чедерге «ажыл чок, маналцар» дээр. Төрел-дөргүл, эш-оор тыртыксаар. Тээлде садыглар хөй-даа болза колдуунда хөй чыл стажтыг хоочуннар ажылдап турар. Улуг, чаа мебель садыы немешкен, ында база стажтыг садыгжылар-лыг. Ийи, үш чыл болган ийи хаат садыг немежир. Аңаа база ол-ла садыгжылар ажылдаары чарар. Бо дугайын Бай-Тайга райкүүскомуунун даргазы В. Сүге-Маадыр редакцияже чоруткан харыызында дыңнаткан.

✦ Ол-ла районуң «Кара-Хөл» совхозта бухгалтерия ап парадыының, кол экономистиң багай ажылын, оларның бир-

Чагаа парлаттынмаза-даа

ХУРАЛДАРГА САЙГАРГАН

хавас».

Оон ынай авторлар коллективтиң бухгалтериязының ажылында четпестерни дыңнаткан. «Санакчы бухгалтер шалыны ыяан-ла ийиүш хомук озалдадыр. Планны ажыр күүседирге немей төлээр деп чугаа сазыны кырында арткан. Пособие акша-зын үндүрерин база озалдадыр. Аштакчыларга халаттар чугаан дээш акшаны немей төлеп бербес».

Чагааны райпо ажылчындарының ниити хуралынга сайгарган. Фактыларга хамаарыштыр райпо даргазының кадрлар талазы-биле орлакчызы Б. У.-Х Хертек, санакчы, бухгалтер Ю. Д. Кыргыс, садыг өлдизиниң эргелекчизи З. С. Хертек оларның тайылбырын алган. Санал-онаалардан алгаш көөрге, улус ылган аңгылаар, дөргүл-төрел, эш-оор тыртыксаар чорук бадыткатынмаан. Шупту садыгларда дуржулгалыг садыгжылар-биле кады аныяктарны ажылдадып каан болуп туда-мег-мергежилп, отчёт-үчёттү кылып турары үеним иегелделериниге четпес дээрни бижээн чагаа база редакцияга келген.

Чамдык фактылар бадыткаттынмайн турарын райкүүском даргазы В. Сүге-Маадыр редакцияга дыңнаткан. «1986 чылда совхозтуң ажыл-агыйының, сан-хөө байдалының түңнелдериниң талазы-биле четпестери дээш оон директору А. Ч. Хертек, кол бухгалтер А. А. Хертек оларны шынгыы сагындырган. Ажыл-агыйны экижидер дээш баланс комиссназы доктаал хүлээп алган».

✦ Каа-Хемниң Сүт-Бажы суурдан бир чагааны редакция алган. Оон кол утказы: «Бистиң суурга акша алыры нарын. 1986 чылдың декабрьдан эгелеп бергедээн. 1987 чылдың февральга чедир арай деп-ле ийи удаа ону алдывыс. Он үш дугаар шалын биле стаж акшазы алябадывыс. Бухгалтерлер азы экономистер бурүүзүг бе?».

Аңаа хамаарыштыр Сүг-Бажы кедээ Советтиң күүскомуунуң даргазы П. С. Намдак редакцияже дараазында чүүлдерни дыңнаткан: «Чагаада фактыларны апрельга бүгү чонуң мурнунга улуг бухгалтер биле улут экономист отчёт берип турда сайгарган. 1987 чылдың февральда акшаны шын. Чүге дизе, совхоз чаа система төлевирнинче (боду акшаландырар болгаш бодунуң чарыгдалын боду дутлаары) киргени-биле холбаштыр баштайгы айларда бергелер турган.

Эрткен чылын совхоз карылгалыг болган, ынчангаш оон үш дугаар шалың төлеп шыдавас, стаж акшазын төлеп берген. Бо чылын 10 хууну төлеп эгелей берген.

Чагаада шүгүмчүзелде ады кирип турар кассир Чечек Монгуш ажылындан үндурткен, ам оске кассир ажылдап турар. Совхозтуң кассазындан акша алырын чурумчуткан».

РЕДАКЦИЯДАН: чамдык авторлар редакцияже шүгүмчүзелдиг чагаа бижээш ат, фамилиязын, адрезин тодаргай биживес, боттуг фактыларны, ажыл-херектиң байдалын хаяда бээр чоруктар бар. Ындыг чагааларни хынаарга фактылар бадыткаттынмайн баары эвээш эвес. Ынчангаш ат, фамилиязын, адрезин долузу-биле салыры чугула.

СЭКП-ниң XXVII съезизиниң соонда чер-черде партия, совет, ажыл-агый органнары чонуң чагаа, билдиришкиннери-биле ажылды экижидер дээш эвээш эвес ажылды чорудуп. почтаны аналпзтеп турары идепкейжээн. Кол чүүл — ап чорудуп турар хемчеглериниң дээштинин чедип алыры. Ынчангаш чамдыкта эренгей харыы бээр чоруктарны болдурбазы нүзенчиг.

Ак-Довурак хоорайның арыглал фабриказында сес дугаарлыг столовалының коллективи ажылчыннарга хөй янзы амаанныг чемнерни белеткеп берип турарлар.

Ол столовалда Любовь Дмитриевна Страшникованың удурткан эзлчээ Улуг Октябрьның чеден чылынга алдар болдурган социалистиг чарыштың мурнакчызынга санадып турар

Бо чемненилге черинин иштики өрээлдерин каастап кылганы база онзагай, чараш. Оон хандырында корунчуктер чыруткыланып аңаа чемненген улус көстүп турар.

ЧҮРҮКТА: ол столованың аныяк поварлары Салчак Серенмаа, Валентина Күжүгет.

О. ОНДАРНЫҢ фотозу.

Бир чагааның изи-биле

ЧАМДЫК ФАКТЫЛАР ТОДАРАЗА-ДАА...

«...Чединишкиннер бар-даа болза...». Мындыг одурүүлар-биле жеглээн, чамдык четпестерни бижээн чагаа Чадаана-да агроүлетпүртранс автобудүрүлгезининг болүк авторларындан редакцияның почтазы-биле келген. Оон соо-биле чедип, ук коллективтиң удурткучулары ажылчыннары-биле ужуражып, сайгарып көрдүм. Шынап-ла чагаада бижээни дег, чамдык ажылдар кылдыкты турарын оларның-биле чугаалажып ора билдим. Чижээзээрге, кол көргүзүглер талазы-биле дөрт айларда чүүк сайгарылгазы 118,5 хуу чүүк сөөртүлгези 113 хуу, а ийиги арыг орулганы 106,0 хуу боттандырган. Чолаачылар В. Ф. Иванов, С. И. Кыштымов, С. Я. Шварцков олар ийиги квартилдың планның онаалдаларын багай эвес күүседип, мурнуку черде чоруп орар.

Агроүлетпүртранс автобудүрүлгезининг начальниги П. Г. Дураев, партком секретары Д. М. Кара-Сал олардан мурнуку чылдарга бодаарга, ажылда кандыг чаартылгалар база эде кыллынган чүү барын сонуургаан мен. Павел Григорьевич мактанныр хөңгү чогун чугаалаан, боттарының күжү-биле машиналар турар гараж кылдынган, 20 машина кирер гаражты ам делгемчиин кылып турарын дыңнатты. Ол ышкаш токарьлар болган слесарьлар цехи база септеп-селиң эгелей берген. Эң-не кол чүве— бригадаларны харымылар харымсаттыг кижилерни тускайлаан.

Контора девискээрикде гаражтарның болган еске-даа ажылдакчыларның ажылдаар черлериниң байдалын көрдүм. КАМАЗ-тар гаражының одалга хоолайларын ам солуур. Ону солуур чаа хоолайлар белеп. Чагаада айтканы дег, машиналар септеэр онгарлар кирлиг, чүтүүг дигени бадыткаттынмады. Оон ангыда слесарьларның чамдык станоктары, ылаңгыя үттезр станоктар эрги болганындан ажылдаар арга чок. Ынчангаш садыг баалазыиче ол талазы-биле чагыг кииргенин партком секретары дириирнге, шалыпчы ажылдаарынга салдарлыг. Ажылга бедик культура база ак сеткилдиг хамаарылга бирге черде турар ужурлуг. А автобудүрүлгенинг коллективинде корум-чурум чогуур негелдезинде эвес дээрзин чагаада шын айтып турар. Маңаа дараазында чижекти кинига таварымчалыг байдалларны тургузар дээш чамдык хемчеглерни ап турарын көргенмен. «Аныяктар клубун» ангылаш, иштики дерилгезин чоруда берген. «Бистиң спорттуу амыдыралывыс», «Комсомол булуңу» дээн стендилер белеп. Комсомол организациязының секретарының Көшкендей Канчыроолович хомудан чүгээлады. Эвиригтиң хараазындан чолаачы боду улуг когаралга таваржып, ог-бүдени-даа таварымча чок байдалга чедирген. Оон үүлгеткен херээн коллективке сайгаргаш, судка көөру-биле шилчиткен.

Чагааны бижээн кижи тыылыбаан, ол чаңгыс-ла кижи 16 кижиниң адын тудуп бижээш, оон-даа өскелер дигеп. Бир эвес автобудүрүлгенинг ажыл-ижин ылап-ла экижидер сорулгалыг ажык-чарлыг илередир дээн автор болза, дилими-биле бодунуң адын долузу-биле айтыр турган. Ниитизи-биле коллективте ажылдың өскерилгелерже эге базым барын көрдүм. Ынчалзажок кижилер-биле бот-тускайлаң ажыл, ажык-чарлыг чорук ам-даа көскүүзу-биле четпес. Ол бүгүнү будүрүлгеде партком болгаш комсомол эге организацияларының оралакчызы В. К. Хаяк-оол, профэвилел комитединиң даргазының оралакчызы В. Г. Гук олар-биле комсомолчуларның болгаш аныяктарның ажыл-ижин таныштырган. Комсомолчулар Кара-Сал Кызыл-оол, Александр Хованыг, Семён Куулар, Андрей Ондар олар онаашкан болгаш хөй-нинти ажылдарынга идепкейлиг. Комсомолчуларның спорттуу маргылдааларга киржилгези чүгээр. Ынчалзажок салгыга-чурум ам-даа экиживейн турар. Арагалаашкынга, алкоголизмге удур демисел чорудар комиссиның болгаш арага ишпестер нинтилелиниң эге организациязының ажылы дыка сула. Оон херечизинге дараазында чижекти көрөэли. Бо чылдың апрель тоста эртенгиниң чеди шакта автобудүрүлгенин чолаачызы Г. Б. Монгуш машиназын эзирип башкарып чораан, Комаров кудумчузуунуң № 2 бажыңга К. К. Монгуштуң бажыңынын хаяазын буза үстүрген. Моон уржуундан ог-бүлениң кежигүнзери бир ай дургузунда өглер кезип, ажылдап, амыдыраар ужурга таварышкарып көрейн. Эртекен айда Е. Досматов, Ю. Устьянцев база В. Тас-оол олар Ак-Довурак мындынче, ырак рейсче чоруп тургаш, орукка аас былаажып, алгыжып чорааннар. Ажыл үезинде корум-чурум үреп чораанларның херээн коллективтиң эш хуу судунга сайгарып көрген. Аңаа саналдааннар оларны үш ай иштинде чолаачылаар эргезин кызыыр деп шиитпир үндүрген. Ынчалзажок ол үш чолаачы боттарының корум-чурум хажыттанын мииннп администрацияга моон соңгаар ындыг корум-чурум үрээшкиннери болбас дээрзинин билдиришкинин кирген начальник П. Г. Дураев биле партком секретары Д. М. Кара-Сал олар ном-чуттуг. Амгы үеде чолаачылар кандыг-даа корум-чурум үревейн ажылдап чорун турарын еске ажылдакчылар база бадыткап турээр.

Автобудүрүлгенинг коллективинде комсомолчулар болгаш аныяктар эвээш эвес. Бо дээрге улуг күш. Ында администрация болгаш профэвилел комитедп оларның ажылдаарынга, дыштанырынга таварымчалыг байдалларны тургузар дээш чамдык хемчеглерни ап турарын көргенмен. «Аныяктар клубун» ангылаш, иштики дерилгезин чоруда берген. «Бистиң спорттуу амыдыралывыс», «Комсомол булуңу» дээн стендилер белеп. Комсомол организациязының секретарының Көшкендей Канчыроолович хомудан чүгээлады. Эвиригтиң хараазындан чолаачы боду улуг когаралга таваржып, ог-бүленн-даа таварымча чок байдалга чедирген. Оон үүлгеткен херээн коллективке сайгаргаш, судка көөру-биле шилчиткен.

Чагааны бижээн кижи тыылыбаан, ол чаңгыс-ла кижи 16 кижиниң адын тудуп бижээш, оон-даа өскелер дигеп. Бир эвес автобудүрүлгенинг ажыл-ижин ылап-ла экижидер сорулгалыг ажык-чарлыг илередир дээн автор болза, дилими-биле бодунуң адын долузу-биле айтыр турган. Ниитизи-биле коллективте ажылдың өскерилгелерже эге базым барын көрдүм. Ынчалзажок кижилер-биле бот-тускайлаң ажыл, ажык-чарлыг чорук ам-даа көскүүзу-биле четпес. Ол бүгүнү будүрүлгеде партком болгаш комсомол эге организацияларының оралакчызы В. К. Хаяк-оол, профэвилел комитединиң даргазының оралакчызы В. Г. Гук олар-биле комсомолчуларның болгаш аныяктарның ажыл-ижин таныштырган. Комсомолчулар Кара-Сал Кызыл-оол, Александр Хованыг, Семён Куулар, Андрей Ондар олар онаашкан болгаш хөй-нинти ажылдарынга идепкейлиг. Комсомолчуларның спорттуу маргылдааларга киржилгези чүгээр. Ынчалзажок салгыга-чурум ам-даа экиживейн турар. Арагалаашкынга, алкоголизмге удур демисел чорудар комиссиның болгаш арага ишпестер нинтилелиниң эге организациязының ажылы дыка сула. Оон херечизинге дараазында чижекти көрөэли. Бо чылдың апрель тоста эртенгиниң чеди шакта автобудүрүлгенин чолаачызы Г. Б. Монгуш машиназын эзирип башкарып чораан, Комаров кудумчузуунуң № 2 бажыңга К. К. Монгуштуң бажыңынын хаяазын буза үстүрген. Моон уржуундан ог-бүлениң кежигүнзери бир ай дургузунда өглер кезип, ажылдап, амыдыраар ужурга таварышкарып көрейн. Эртекен айда Е. Досматов, Ю. Устьянцев база В. Тас-оол олар Ак-Довурак мындынче, ырак рейсче чорун тургаш, орукка аас былаажып, алгыжып чорааннар. Ажыл үезинде корум-чурум үреп чораанларның херээн коллективтиң эш хуу судунга сайгарып көрген. Аңаа саналдааннар оларны үш ай иштинде чолаачылаар эргезин кызыыр деп шиитпир үндүрген. Ынчалзажок ол үш чолаачы боттарының корум-чурум хажыттанын мииннп администрацияга моон соңгаар ындыг корум-чурум үрээшкиннери болбас дээрзинин билдиришкинин кирген начальник П. Г. Дураев биле партком секретары Д. М. Кара-Сал олар ном-чуттуг. Амгы үеде чолаачылар кандыг-даа корум-чурум үревейн ажылдап чорун турарын еске ажылдакчылар база бадыткап турээр.

Автобудүрүлгенинг коллективинде комсомолчулар болгаш аныяктар эвээш эвес. Бо дээрге улуг күш. Ында администрация болгаш профэвилел комитедп оларның ажылдаарынга, дыштанырынга таварымчалыг байдалларны тургузар дээш чамдык хемчеглерни ап турарын көргенмен. «Аныяктар клубун» ангылаш, иштики дерилгезин чоруда берген. «Бистиң спорттуу амыдыралывыс», «Комсомол булуңу» дээн стендилер белеп. Комсомол организациязының секретарының Көшкендей Канчыроолович хомудан чүгээлады. Эвиригтиң хараазындан чолаачы боду улуг когаралга таваржып, ог-бүленн-даа таварымча чок байдалга чедирген. Оон үүлгеткен херээн коллективке сайгаргаш, судка көөру-биле шилчиткен.

Чагааны бижээн кижи тыылыбаан, ол чаңгыс-ла кижи 16 кижиниң адын тудуп бижээш, оон-даа өскелер дигеп. Бир эвес автобудүрүлгенинг ажыл-ижин ылап-ла экижидер сорулгалыг ажык-чарлыг илередир дээн автор болза, дилими-биле бодунуң адын долузу-биле айтыр турган. Ниитизи-биле коллективте ажылдың өскерилгелерже эге базым барын көрдүм. Ынчалзажок кижилер-биле бот-тускайлаң ажыл, ажык-чарлыг чорук ам-даа көскүүзу-биле четпес. Ол бүгүнү будүрүлгеде партком болгаш комсомол эге организацияларының оралакчызы В. К. Хаяк-оол, профэвилел комитединиң даргазының оралакчызы В. Г. Гук олар-биле комсомолчуларның болгаш аныяктарның ажыл-ижин таныштырган. Комсомолчулар Кара-Сал Кызыл-оол, Александр Хованыг, Семён Куулар, Андрей Ондар олар онаашкан болгаш хөй-нинти ажылдарынга идепкейлиг. Комсомолчуларның спорттуу маргылдааларга киржилгези чүгээр. Ынчалзажок салгыга-чурум ам-даа экиживейн турар. Арагалаашкынга, алкоголизмге удур демисел чорудар комиссиның болгаш арага ишпестер нинтилелиниң эге организациязының ажылы дыка сула. Оон херечизинге дараазында чижекти көрөэли. Бо чылдың апрель тоста эртенгиниң чеди шакта автобудүрүлгенин чолаачызы Г. Б. Монгуш машиназын эзирип башкарып чораан, Комаров кудумчузуунуң № 2 бажыңга К. К. Монгуштуң бажыңынын хаяазын буза үстүрген. Моон уржуундан ог-бүлениң кежигүнзери бир ай дургузунда өглер кезип, ажылдап, амыдыраар ужурга таварышкарып көрейн. Эртекен айда Е. Досматов, Ю. Устьянцев база В. Тас-оол олар Ак-Довурак мындынче, ырак рейсче чорун тургаш, орукка аас былаажып, алгыжып чорааннар. Ажыл үезинде корум-чурум үреп чораанларның херээн коллективтиң эш хуу судунга сайгарып көрген. Аңаа саналдааннар оларны үш ай иштинде чолаачылаар эргезин кызыыр деп шиитпир үндүрген. Ынчалзажок ол үш чолаачы боттарының корум-чурум хажыттанын мииннп администрацияга моон соңгаар ындыг корум-чурум үрээшкиннери болбас дээрзинин билдиришкинин кирген начальник П. Г. Дураев биле партком секретары Д. М. Кара-Сал олар ном-чуттуг. Амгы үеде чолаачыла

Бүгү чурттарның пролетарийлери, каттыжыңар!

ШЫН

СЭКП Тыва обкомунуң, Тыва АССР-ниң Дээди Совединиң болгаш Министрлер Чөвүлелиниң органы

1987 чылдың май 22 пятница № 119 (13419)

1925 чылдан үнделеттингеш. Өртээ 3 көпеек

МОСКВАДАН ЧОРУПКАНЫ

Вьетнамның Коммунистиг партиязының ТК-ның Чиигиин секретары Нгуен Ван Линь төрээн чуртунга Москвадан май 21-де чорупкан. Бистиң чурттувуска ол СЭКП ТК-ның чалаачы-биле албанның пайыралчы ажы-чоруун ыдыктап чоргаан.

Чоруурунуң мурнунда Кремльдиң Улуг ордузунуң Георгий залынга ВКП ТК-ның Чиигиин секретарын удирериниң байырлыг ёглуулары болган.

Нгуен Ван Линь СЭКП ТК-ның Чиигиин секретары М. С. Горбачев-биле чүрегиниң хамыдыындан байырлашкан.

• • •

Мотоциклчилериниң хүндүлүг такымылыгына үнелиг алган, машиналар аэропортче чорупкан.

• • •

Аэропортка Нгуен Ван Линьни СЭКП ТК-ның Политбюро кежигүнү, СЭКП ТК-ның секретары Е. К. Лигачев, СЭКП ТК-ның Политбюро кежигүнүнге кандидат, СЭКП МХК-ның бирги секретары Б. Н. Ельцин, СЭКП ТК-ның секретары А. П. Бирюкова, албанның өске-даа кижилери үдээн.

(СЭТА).

Июнь 21 — Соңгулдалар хүнү

ДЕПШИДИЛГЕЛЕР ДООЗУЛГАН

Чер-чер Советтерниге бо чылын болур соңгулдалар онзагай байдалга эртер. Бистиң районга округтарның саны мурнунда турганындан кызырылган, ам соңгуур депутаттарның саны көвүдеткен. Чаа чурум өзугаар чажыт бадыллашкынның түңнели-биле хөй бадыллашкыны алганнар бүрүн эргелиг депутаттар болуп, а эвээш бадыллашкын алганнар чөвүлээр эргелиг курлавырга артып калыр.

Эрги-Барлык коданың Советке 10, район Совединиге хөй мандаттыг 3 соңгулда округтарын тургускан. Депутаттарга кандидаттар депшидер талазы-биле чоонуң хуралдары хойжу бригадаларга, сүт бараан фермазынга, машина-трактор парыгынга, уруглар албан черлеринге, партия болгаш хөй-ниити организацияларынга хөй кижиниң кирип-гээ-биле бедик деңнелге эртикээн.

Доктаатыгган норма ёзугаар эрги-барлыкчылар коданың Советке 40, район Совединиге 12 депутаттарның кандидаттарын калбак демократияны ажыглаш, үстүкү черлерден сүме чокка депшидип алганнар.

Район Совединиң депутаттарының кандидаттарында Тыва АССР-ниң алдарлыг механизаторлары Очаа Доңгак, Достак-оол Саая, хойжу Вера Хомушку, саанчы Суглукмаа Саая, коданың Советке комсомолчу тракторист Адыра Хомушкуну, херээжен суггатчы Каракыс Ооржак, тудугжу Михаил Хомушку ышкаш чоонуң төлептиг оолдар, кыстары кирген.

Кандидаттарны деткиир хуралдар база доозулган.

Чер-чер Советтериниге соңгулдалар дугайында Тыва АССР-ниң Хоойлуунуң негелдезин өзугаар депшиттирген депутаттарның кандидаттарын чоокку хүннерде хамаарышкан округтарының соңгулда комиссиялары бүрүткээр.

— Агитпунктувус белең, соңгукчуларга хүн бүрүде ажык. Ооң иштин көрүштүг кылдыр дерип, номнар, соңгулда дугайында брошюралар, солуннар, журналдарны делгеп салдывыс. Агитаторлар боттарынга бижыглаан девискээрлерни эргип, соңгукчуларның мурнунга эде тургустуунуушкун, соңгулда системазының дугайында лекция, беседаларны кылып эгелей берген. Башкы Клара Саая, бухгалтер Татьяна Ооржак, звено удурткукчузу Серин Куулар, зоотехник Любовь Саая ышкаш агитаторларывыс маңа мактап болур—деп, агитпункт эргелекчизи Т. Ч. Дүмен-Байыр чугаалаан.

Участоктуң соңгулда комиссиязының даргазы Д. Х. Сарыглар ооң кежигүннери-биле кады соңгукчуларның данзызын кылып дооскан болгаш оны алфавит ёзугаар чара бижинир ажылче киргикеп.

А. ХЕРТЕК.

ЧАЗАГЛААН

Хойжу Доңгак Чыңгыровна Башык төрүүр чүе башка онаашаар 97 хураганны бо чылын камгалап ап, Октябрьниң 70 чыл ойнуң үүкүштүр төлептиг күш-ажылы-биле чоруп орар.

Ол амгы үеде кыртыылдага мыяк белеткенип, хөй бүрүзүнден-не планнан ажыр дүктү кыргып алыры-биле ботуг демчеглерни чорудуп турар. Хойжуның кадарганы хойларын саргыга удур баш бүрүнгээр эмнээшкиннерин чоруткан болгаш Улаатайның Хадың деп харагаң, няш чок ак черде чажаглап турар.

Д. Ч. Баныктың хоюнуң дүгүнүң байдалы эки.

Өвүрде «Коммунизмче орук» совхозтуң шалыпчы ажыл-ишчизи база ол ышкаш малдың чайгы семиртилгезинче кичээнгейин бо хүннерде салып турар.

М. КЫЗЫЛ-ООЛ.

ТОСКУ КАЪТТЫ ТУДУП ЭГЕЛЭЭН

Кызылда ийи дугаар тос каът — 142 ог-бүле чурттаар бажыңны он ийиги квартялда «Кызыл тудуг» эргелелиниң Л. П. Казанцевке удуртқан монтажниктер бригадазы эрткен чылдың декабрьда тудуп эгелээн.

Бригада бот-орулга-чарылгаже шилчээн болгаш үш эвлечебиле ажылдап турар. Ынчангаш ажылды организастаары экижээн, күш-ажылдың будуруқчулуу бедээн. Оон түңнелинде бажыңның ханаларын эптеп-сыры талыпкын чоруп турар. Бригаданың кежигүннери дүүн бажыңның эң соолгу тос дугаар каъдының ханаларын тудуп киришкеп. Бажыңнай бо чылын ажыглалга киирериниң аргалары оларда бар.

Бригада бирги квартялда 505 муң рубльдиг тудуг-монтаж ажылдарын шинчээдип алган, планын 107 дуу күүсеткен. Апрель, май айларның даалгаларын база челиишкинниг боттандырып турар.

Найыралдыг бригаданың кежигүннери С. Сереп, В. Тогмашов, С. Осетров, К. Иргит, К. Дандаа, В. Собакин, Б. Пирогов болгаш өскелер-даа планныг онаалдаларын ажыр күүседип турарлар.

Т. ХЕРТЕК.

ДООЗАРЫНЧЕ ЧООКШУЛААН

Мөңгүн-Тайгада ССРЭ-ниң 60 чылы аттыг совхозтуң Тоолайлыгда өшкү бригадазы кыргылганы организастыг эгелээн.

Бо хүнерге чедир 1621 өшкү кыргыттынган болгаш ооң 1376 килограмм эки шынарлыг дүк алдынган. Кыргыкчылар Кан-оол Иргит, Мерген Комбуй-оол, Борис Хомушку, Сайлыкмаа Чижыр-оол болгаш ооң-даа өскелер шалыпкын ажылдап турарлар.

Дуржулгалыг малчыннар Кан-оол Седен, Кара-оол Ооржак болгаш хоочун өшкү кадарчызы Түмей-оол Хомушку оларның кадарганы өшкүлер хөй дүктү берген.

А. БЕГЗИ.

БАШКЫЛАР СЪЕЗДИЗИНИҢ ДЕЛЕГАДЫ

Кремльдиң Съездилер ордузунга башкыларның Бүгү-эвилел съездизиниң ажыттынарынга чедир бир ай ажыг үе арткан. Октябрьның социалистиг Улуг революциязының 70 чыл оюнуң бүдүүзүнде ажыттынар бо съездиден улус өөредилгезиниң бүгү адырларының ажылдакчылары, ылангыя башкылар хөйүү маңнап, аңаа быжырымчалыг белеткенип турар.

Башкыларның Бүгү-эвилел съездизинге чурттуң башкыларын 4,5 муң делегат төлээлээр. Оларның бирээзи—Тес-Хем районда Y. Шынаа ортумак школазының директору, ССРЭ-ниң Н. К. Крупская аттыг Күрүне шаңналының лауреады Д. М. ЧАГАР-ООЛ (чуруктa).

(Ооң дугайында чүүл үшкү арыда парлаттынган).

ССРЭ-НИҢ ДЭЭДИ СОВЕДИНИҢ ПРЕЗИДИУМУНУҢ ХУРАЛЫ

Май 20-де Кремльде СЭКП ТК-ның Политбюро кежигүнү, ССРЭ-ниң Дээди Совединиң Президиумунуң Даргазы А. А. Громыкоюң даргалаашкыны-биле ССРЭ-ниң Дээди Совединиң Президиумунуң хуралы болуп эртикен.

Октябрьның социалистиг Улуг революциязының 70 чылынга белеткел талазы-биле Ленинград хоорайда улус депутаттарының Советтериниң ажылының дугайында айтырыгны чугаалашкан. Улус депутаттарының Ленинград хоорай Совединиң күүсекомунуң даргазы В. Я. Ходырев илеткел кылган.

Айтырыгны чугаалажыр көөрүнге СЭКП ТК-ның Политбюро кежигүнүнге кандидат, ССРЭ-ниң Дээди Совединиң Президиумунуң кежигүнү, СЭКП Ленинград обкомунуң бирги секретары Ю. Ф. Соловьев, ССРЭ-ниң Дээди Совединиң Президиумунуң Даргазының оралакчылары — РСФСР-ниң Дээди Совединиң Президиумунуң Даргазы В. П. Орлов, Казах ССР-ниң Дээди Совединиң Президиумунуң Даргазы С. М. Мукашев киришкеннер.

ССРЭ-ниң Дээди Совединиң Президиуму улус депутаттарының Челябинск область Совединиң күүсекомунуң ажылының дугайында айтырыгны база ооң соонда чугаалашкан. Ол талазы-биле улус депутаттарының Челябинск область Совединиң күүсекомунуң даргазы Е. Ф. Куразкинниң илеткелин дыңнаан. Бында ажылчеректиң байдалы-биле танышкан депутаттарның өөрүүзүнилекен эмнээшкини ССРЭ-ниң Дээди Совединиң Эвилелдер Совединиң План-бюджет комиссиязының кежигүнү, СЭКП Курган обкомунуң бирги секретары А. Н. Плеханов кылган.

СЭКП ТК-ның Политбюро кежигүнүнге кандидат, СЭКП ТК-ның секретары, ССРЭ-ниң Дээди Совединиң Президиумунуң кежигүнү Н. Н. Слюньков, ССРЭ-ниң Барымы Сибирь болгаш Урал районнарывыга тудуг министри С. В. Башилов, ССРЭ-ниң кара металлургия министриниң бирги оралакчызы Л. В. Радюкевич санаал бергеннер.

Хүн чурумуунуң айтырыгларын чугаалажыр көөрүнге эштер М. С. Горбачев, П. Н. Демичев, Б. Н. Ельцин киришкеп.

(СЭТА).

РСФСР-НИҢ ДЭЭДИ СОВЕДИНИҢ ПРЕЗИДИУМУНДА

Май 20-де РСФСР-ниң Дээди Совединиң Президиумунуң ээлчеглиг хуралы болуп эртикен.

Улуг Октябрьның 70 чылынга төлептиг ужуражыр талазы-биле РСФСР-ниң улус депутаттарының Советтериниң ажылының дугайында айтырыгны чугаалашкан. Чуртуң юбилейинге белеткел талазы-биле организастаары болгаш политика-кижиниидилгелиг ажылды күштелдирериниң, ажылчы чоонуң негелде-хереглелдерин хандырары-биле холбашкан айтырыгларны шинтирлээрде оларга тывыскан эргелерин долу ажыглаарын улус депутаттарының Советтериниге болгаш оларның күүсекомунарыга хүлээп алган доктаалдан сүүшкүнүү боттандырарынга аңы-дүнмалышкы совет улустуң күжеминшаннерин ханы бүүрел-биле хайгаарап көрүп, бүгү делегейге тайбыңны камгаларынче, Черге болгаш космоска боо-чепсектя эдерер тургузарынга үдүр, ядролуг чепсек чок делегейже угланган СЭКП-ниң, Совет күрүнениң болгаш эш М. С. Горбачевтуң ийдип үндүрген тайбың санаалдарын долуу-биле деткил турар.

Бо хүнерде эш М. С. Горбачев-биле база СЭКП-ниң болгаш Совет күрүнениң өскедээ удурткукчулары-биле бистиң ужуражышкынчарывыстың болгаш чугаалажышкынчарывыстың түңнелдери, ат салган документилер бистиң Совет Эвилелинче аныңоруувус чедишкинниг болган, бистиң партияларывыстың болгаш улустарывыстың аразында эп-сеткил каттыштырышкының болгаш чаңгыс эвин улам мыай бижиглаар арганы берген деп чугаалаар эргени берип турар.

Нгуен Ван Линь-биле кады будурулгеге СЭКП ТК-ның Политбюро кежигүнүнге кандидат, СЭКП МХК-ның бирги секретары Б. Н. Ельцин, СЭКП ТК-ның секретары В. А. Медведев чораан.

• • •

Оңгла хүн ВКП ТК-ның Чиигиин секретары совет-вьетнам найырал иниттелелиниң активчилери-биле ужурашкан.

• • •

Нгуен Ван Линь ССРЭ-ниң Улус ажыл-агый чедишкиннериниң делгелгезинге чораан. Ол «Чоонуң херегле» бараанларны болгаш чомга ачы-дуза чедирериниң павильонну көргеп.

Аалчы-биле кады СЭКП ТК-ның секретары А. П. Бирюкова, албанның өске-даа кижилери чораан.

(СЭТА).

МОСКВАГА БОЛГАН МИТИНГ

Май 20-де «Заря» будурулге каттыжышкынының хол будурулгези болур Москваның «Париж Коммуназы» фабрикага Вьетнамның Коммунистиг партиязының ТК-ның Чиигиин секретары Нгуен Ван Линьниң чүректин хаңнамындан үткүп хүлээп алган.

Вьетнам коммунистериниң удурткукчузу болгаш ону үдеп чоруур эштер будурулгениң цехтерин көрүп, каттыжышкынының ажылының канчаар эде тургустуунуң турарын соңуургааннар.

Ооң соонда совет-вьетнам найырал митингизи болган. Акы-дүнмалышкы партияның удурткукчузунга каттыжышкынының чиигиин директору А. А. Никитин, даараныкчы О. Ф. Шульженко, бригадир П. П. Николашин байыр чедиргеннер. Совет-вьетнам кады ажылдажылганың ажыктың бедидеринин хөй аргаларының барын айтып, ооң будурулгелер аразында дорт харылзаалар, ийи күрүнеге эргежок чугула продукцияны будурер талазы-биле холушкак будурулгелерни тургузары-шкаш мыдыт чаа хевирлерин дилеп тывариның эргежок чугулазын олар демдеглээннер.

Митингиге Нгуен Ван Линь чүве чугаалаан, ону чыылганнар чылыы-биле хүлээп алган.

ССРЭ-ге келгенинге биске улут сорук киришкинни берип турар, чүге дээрге амгы үеде бистиң чурттарывыстың улустары, депшилгелиг бүгү кижи терелгетен улуг Октябрьның 70 чыл оюн — бүгү делегей хемчээлдиг, бодунуң тоогу талазы-биле, кижилерниң угаанныга болгаш чүректеринге ханы салдарлыының талазы-биле онзагай болуушкунну байырлап эрттиреринге белеткенип турар.

Вьетнам коммунистер, бүгү вьетнам улус эде тургустуунуушкуну боттандырарынга аңы-дүнмалышкы совет улустуң күжеминшаннерин ханы бүүрел-биле хайгаарап көрүп, бүгү делегейге тайбыңны камгаларынче, Черге болгаш космоска боо-чепсектя эдерер тургузарынга үдүр, ядролуг чепсек чок делегейже угланган СЭКП-ниң, Совет күрүнениң болгаш эш М. С. Горбачевтуң ийдип үндүрген тайбың санаалдарын долуу-биле деткил турар.

Бо хүнерде эш М. С. Горбачев-биле база СЭКП-ниң болгаш Совет күрүнениң өскедээ удурткукчулары-биле бистиң ужуражышкынчарывыстың болгаш чугаалажышкынчарывыстың түңнелдери, ат салган документилер бистиң Совет Эвилелинче аныңоруувус чедишкинниг болган, бистиң партияларывыстың болгаш улустарывыстың аразында эп-сеткил каттыштырышкының болгаш чаңгыс эвин улам мыай бижиглаар арганы берген деп чугаалаар эргени берип турар.

Нгуен Ван Линь-биле кады будурулгеге СЭКП ТК-ның Политбюро кежигүнүнге кандидат, СЭКП МХК-ның бирги секретары Б. Н. Ельцин, СЭКП ТК-ның секретары В. А. Медведев чораан.

• • •

Оңгла хүн ВКП ТК-ның Чиигиин секретары совет-вьетнам найырал иниттелелиниң активчилери-биле ужурашкан.

• • •

Нгуен Ван Линь ССРЭ-ниң Улус ажыл-агый чедишкиннериниң делгелгезинге чораан. Ол «Чоонуң херегле» бараанларны болгаш чомга ачы-дуза чедирериниң павильонну көргеп.

Аалчы-биле кады СЭКП ТК-ның секретары А. П. Бирюкова, албанның өске-даа кижилери чораан.

(СЭТА).

ЧАА АРГАЛАРНЫ ДИЛЕП ТУРАР

Чазагларына малчыннар көжүп келгеш, бир дугаарында чаңгыс черге, майның орта үезинде Дамдын Сүгенин аалынга чыглып келген.

Малчыннар ооңуң, малының кодакының девискээриниң аянныг бир яжы, ырак эвесте Тере-Хөл. Салгын-биле ооң көзүн турар арыг болгаш шык агаар черниң кырын шыва ялы берген. Хөй кажалыындан ырак эвесте улгады өзе берген хураганнарны одардан өдекче далашкан хойларның башкылыы дүвүредипкен. Улгады берген хураганнар улуг хөй бараанын көре саля-ла, тура халышкан. Шупту чаш мал иезинче далажыпкан. Оът-сигеп, одар-белчиир четчир-даа болза, иезиниң сүү дег амданыг чем кайда боор. Ынчангаш олар тодуг-даа болза, эмер дээш маңнажыпканы ол.

Хадымырааң коданың девискээрин улуг-даа, чаш-даа малдың холушкан шимээнзавазы эрлей каапкан. Ботботтарын тыпчып алыры-биле удур-дедир маңнашкан хойларының, оларның хураганнарының хөлзөшкинин күүлүг хөгжүм, эрим болгаш чоок аялга болуп дыңнадып турган. Хойнуң-даа, хураганнын-даа күш-демгели, кыш ашкан-даа болза, чүгээр. Чаш мал күт кирип орар. Хураганның ажаалдя чемгерилгези эки болган-дыр ийин деп бодап оларны чараштынып турдум.

— Хураганнарның күш киргенин аа? — деп, мында чедип келген бригадир М. Т. Кыныраадан сонуургадым.

Мавдыр Төмүровна—бир дугаар хойжу бригаданың удурткукчузу. Бригаданың хойжулары ог-бүле керээ-биле Эрзин районнуң Ленин аттыг совхозта эң баштайгы ажылдап киргеннерниң бирээзи. Эрткен ыштаглаашкын кадыг берге-даа болган болза, хойжулар ниитизи-биле төрүүр чүе башка онааштыр 84 хураганны ажаап өстүргеп.

- Малдың чаш төлүн онча-менди камгалап ажаарының аргаларын болгаш курлавырларын дилеп турар улус бис — деп, бригадир харылады. — Бир кол чүүлүвүс болза, кыш, тегласкын үезинде хураган турар черниң температуразын кажаа иштиниң чайгаар турар байдалынга хевээр арттырып каап турарывыс. Малдың чаш төлүн ажаап өстүрериңге кажаа иштин чылыдыр одаар аргазы ажыглавайн барган бис. Оны чорударының белеткел ажылдарын баш удур кылдывыс. Мал турар черниң ханаларын, кырын даштындан улуг соок кирбес, хат оттуур какпас кылдыр септеп алыры чугула. Өске-даа ажылдарны кызымак чорудары чугула — деп, ол онзалап демдегледи.

Төрээн хойнуң хураганы-биле кады турар тускай өрээлин эки кылып алырга эки. Малдың чаш төлүн иези-биле кады чеди хонук чедир азыраврга, дүргеп маңдыычал. Ол хүүсаны байдал негеттинип келзе, ооң-даа бичии уламып болурунуң аргазы бар болгай. Оны чорударда улуг хойжу-биле сакылачы сырый харылзалыг ажылдап турар.

Чаш малды эгезинден тура ыңгылаптарга, ооң ажыы черле чок. Чем чивейн, иезин ээп албайн турган хураган хөлүн эрттир ээп кааптар. Ооң сүтке идээлей бээр. Түңнелинде барып аарыгларга таваржыр. Иези-биле кады турган мал үргүлүү тодуг, организмзи дүргеп дадыгыычал.

Бала бир дуржулга бригаданың хойжуларында бар. Ол дээрге малды чемгерериңге коңчуг эптиг тускай саваны ажыглап турарлы.

— Самокормушкалы «Тиилелге» совхозтуң мурнакчы хойжулары Чойгана Ооржак, Ооржак Ирина, Ооржак Ирина, Ооржак Ирина

СЭКП ТК-ның төлевилелин чугаалажып тур бис

Бүгү провагандистериниң, идеология ажылдакчыларының бо хүнде бир чугула сорулгазы болза, политиктиг, экономиктиг опредилгени чаартылганың двоштиг бирааны болдурары, шүүмчүледдиг анализ кылыры, чидиг айтырыгларны тургузуп шинтирлээри. Ажылчы чонуң угаан-медерелин чаарты хевирлеп тургузар, бо хүнгү эде тургустуунуушкунуң негелдезинге дүүштүр оларның сеткил-хевүүн, угаан-бодалын оскертири — партияның идеологтуг ажыл-чорудулгазының бир чугула шээ. Маңаа марксизм-ленинизмни опредилге оөек рольду ойнаар ушурлуг. Ол кадрларның идейлиг адымгышкымнының, политиктиг чырыкмишкимнының база совет кижилериң угаан-бодал байлакшылының двоштиг аргазы. Чогум-на мичиигаш партия организацияларының болган күш-ажылчы коллективтер, бүгү идеология албан черлери СЭКП ТК-ның «Ажылчы чонуң политиктиг болган экономиктиг опредилге системазын эде тургузарының кол угланышкыларының» төлевилелин мындыг ниит сонуургал-биле хүлээп алган.

Бо хүнде ол төлевилелди кайда-даа идеология ажылдакчылары, дыпакчылар, провагандистер чугаалажып корүп, шагда-ла тургустуткан чугула айтырыг-дыр деп чайгыс аай түңнелди үндүрүп турар.

Опредилге тодаргай, практикалыг негелдезинге дүүштүр хүргеп оскерлип турар система болур ужурлуг. Практиктиг ниитилер, амыдыралда тодаргай болган болуушкуннарының анализи, ажыл-херекте оюнмар ачылээлериң эрттиреринің двоштиг хевирлери анаар ужурлуг. Политиктиг, экономиктиг опредилгеге кол кичээнгейни дыпакчылар-биле тускайлап ажылче, марксизм-ленинизмниң үндезиннерин, партияның документтилерин, хүн бүрүнүң болуушкуннарын дыпакчы бүргүзүнүң хуузунда, ханы сайгарын опереприн-че угланыдыраар херек.

Чайгыс сес-биле чугаалаарга, политиктиг болган экономиктиг опредилгениң алыс утка-шинары болган арга-методтарын база ол шыкаш провагандистер-биле ажылды, опредилгениң материал-техниктиг базазын быжыглаарын, аңаа партийни удуртулганы экижидерин ханызы-биле чаарты эде тургузарының айтырыын бүгү талазы-биле чугаалажып коорүнүң тодаргай программазы ажылдап кылдынган. Бо хүнде кол-ла чүве ол төлевилелди чер-черге тодаргай болган ханы сайгарын коору негеттинип турар. Ол сайгарылганың үезинде четпестерин дилим шүүмчүлээр, чидиг айтырыгны оюп эртпес, чаңгыс айлаан эрги чүүлдерин үрээр, документтиин тодаргай чогаадыкчы саналдар-биле баймдар, бо чылдың опредилгезинде чоруткан шеңелделериин түңнелин үндүрери чугула.

Маңаа кол негелде: ол документтиин анаа-ла эрең гейлеп шын-дыр деп «чүүлдүргүнүп» каарында ооск, а ону сайгарып чугаалажырының кол сорулгазы — коллективтиг күш-биле политиктиг болган экономиктиг опредилгениң эрең гейлээшкинге, амыдыралдан хоорук чорукка, эрттир организастаар чорукка удур туржуп шыдаар ёзулуг амыдыралчы арга-хевирлерин дилеп тыварын. Партия опредилгези коммунист бүргүзүнге политиктиг дайынчы, масса чонуң ёзулуг организакчызы болурунуң шынарын дадыктырар, партия ниитилел эге организацияларының ажылдары-биле сырый холбап, эң чалгынга рефераттар, зачёттар болган оске-даа бижимел ажылдарга теория айтырыглары практикада канчаар чорун турарының чижектерин көргүзери чугула. Чижээ, районнуң топ эмнелгезинде «Билиг» ниитилел эге организациязының лекторлары кадык кампалдының, ажыл-бүрү аарыларга удур профилактика ажылы чорударының, амыдыралдың совет хевирилгеш, пропагандист оон угланышкының бээр, бот-опредилгеге, бодунуң теоретиктиг белеткелин бедидерге харыысалгазын бедидер херек. Харын-даа ол документтиг коммунист кижи политиктиг билиниң бедитпейн турары дээш, партия дадыырының телевейн барганы, партийжи даалга күүсетпээнин азы партия хуралынга кезбейн барганы ышкаш харыысалгалыг болур ужурлуг деп бодалды немезе эки деп санаалдыг мен. Коммунистерге марксизм-ленинизм теориязын опереним талазы-биле ыкыыг негелдеми-ээлгеш бүрүнү-биле

• • •

«Тыва кобальт» комбинатта гидрометаллургия цегининң коллективи бирги кварталда эки ажылдаашаш, социалистиг чарыштың мурнуку одуруун ээлээп, цехтер аразында шилчиир Кызыл тукту чаалап алган.

Нина Егоровна Герасимова ук комбинатта барык чээрби чыл ажылдап, хөй-ниити ажылынга идепкейлиг киржип турар.

ЧУРУКТА: М. Е. Герасимова.

В. КАРА-САЛДЫҢ фотозу.

• • •

КИЧЭЭЛДЕРНИҢ ДЭЭШТИИ ДЭЭШ

СЭКП ТК-ның политиктиг, экономиктиг опредилге системазын эде тургузарының кол угланышкыннарының төлевилелин политиктиг-дерге таныжып, сайгарып көрген бис. Ам бодап көөрге, опредилгениң эрги системазы, оон арга-хевирлери, шынаан-ла, ажылдарадан ырнакталган хоорук, эрең гейлээр чорук база хей тургай-дыр.

Бо опредилге чылында чамдык чаартылгаларны кылып, опредилгениң шынарын, үзүүттиин экижидер дээш оралаашкыр турар бис. Районнуң топ эмнелгезинин партия организациязы политиктиг, экономиктиг опредилгени, коллективтиг кежигүннерииң идей-политиктиг кижизидилгезин идеология активиниң күжүнге даянып чорудуп турар. Партия организациязында 15 пропагандист, 26 агитатор, 43 лектор бар. Политопредилгениң 15. экономиктиг опредилгениң 1 школазы тургустуткан. Экономиктиг опредилгениң школазынга бухгалтер составы опренип турар. Опренип турар кол темаларывыс— политиктиг опредилге школазынга: «Чуруттуң социал-экономиктиг хөгжүлдезин дүрбелеңнээр, пропагандистер-биле семинарларга, методтук кежээлеңнерге, ажылдакчылар-биле индивидуал ажылдарга, политинформациялар, лекциялар, политбеседалар, политчүүлдүр-гүүнүп» кааргыда өөрүшкүннер

Башкылар съездизиниң делегады

ОЗАЛААШ СУУРЖУГАШТА

Ү. Шыпаа салбыр беш чүс ажыг чурттакчылыг, оларның күш-ажыл ыглыш ыдаары ийи чүс хире, барын-ла шуптузу — малчыннар. Суурда чээрби четпес башкы, ол чолаачы болган механизатор, садив коллективинде беш, садыгда пйи кижи, оон ыңай техниктиг ажылчыннар болган контора ажылдакчылары бар — иургулайында ол-ла. Почта салбыры безин чок, почта сеөртүр машина район төвүнден неделиде үш катап кээр. Ооң уламындан телеграмма чорудар, телефон-биле чугаалажыр, ажаалга насеа-змига акша шыгжадыр аза пособие алыр кижилер ийи-бирден эвээш эвес хонуң чоруур ужурга тавар-ыып турар. Оруктан хаймы болганындан бээр автобус-даа келбес, ескээртеп машиналар-даа тавардбас.

Бо болгаш ооң-даа четпестерин чайлаарлы талазы-биле хемчегларын салбыр баштаар черн, ыланғыя бир чыл бурүңгаар тургустуунган шөлээ Совет, ооң күүскомунуң дартаазы Күүзет Бинн-оол бүтү хемчегларын ап турар. Мындыг черде улуг организация болгаш кол күш — школа.

Ү. Шыпаага ээ школа дыка-дыр ус дургузунда туруп келген. Ол школа сес чыл школазынче шилчээш, он чыл аана бергенде, Берт-Даг ортумак школазының орус дыл болгаш литература башкызы Чагар-оол Диизеңмаана мынаар директорладып чорутканы: «современныктерниң ооредилгезин эра каары деңдээн, а уламчылаанарының билии чавыс, чурум-сагылгазы сула, школаның материалдыг базазы бымыкпастаан, ооредилге материалдары чедишпес, кадрлар мэнрынмас».

Районуң улус ооредилге кылдыын школаның ажыдыы чаа негелдеге дүүштүр сегидии ыңдаар кижини ол-бо школалардан үр дилеп келген. Ооң директор кылдыр саналдаан башкыларындан, боду-даа аныяк-даа болза, Диизеңмаа Маадыровнаны СЭКП райкомуң детөөн болгаш райкомуң бирги секретары Серенмаа Куулар боду ооң-биле чугаалашкан.

— Ынчан СЭКП кежигүнүге кандидаттап турган ийи. Мээң мурнумга салдынган сорулга кончуг берге болган, ынчалзажок Серенмаа Сайын-ооловна хамык ажылды, чүүү ыылырымвы тайылбырлап берген — деп, школа директору сактып ор. — А тайылбыр тайылбырла болгай, ону херек кырында ботгандырары ындыг белен эвес: ыгланчыг байдалдарга-даа таварыып турдум.

Ол үш чыл башкылаан, ооң бежинде ооредилге эргелекчилээн дээрден оске удуртукчу дүржүдга чок башкы 1980 чылдың чайынында Ү. Шыпаа сес чыл школазын хүлээп алган. Ооң партийжи даалганы күүседип эгелээни ол. А холда дөрт бичии уруг база бар, оларның чүгле ийизи эге класстарга турган. Ооң-моон дуза дилептер чер база чок, суурда чаңгыс-ла албан черн — салбыр баштаар чер, ооң эргелекчизи болгаш тускай эртемниглери мал-биле «халбактамчырынга» ой. Ынчангаш чаа директор адаптелерни эвилелдеп, оларның-биле дугуржуп, боду-ла шыр-байып кирипкен.

Ү. Шыпаа сес чыл школазын дооскан уруглар, иургулайында, ооң ыңай ооредилгевим каап турган. Берт-Дагазы Самагалдай школазынга баарга, бирээде, хой кижи хүлээп ап шыдавас, ийиде, «кодээдем» келген уругларны күзелдии-биле хүлээп алыр башкы база хонар, ол уругларның чыдып калганы база ажок, ыланғыя орустап тайыңбырлаарынга дыка чегей. Ооң үржуунган училищелерге болгаш техникумнарга ыза-ринмас. Ооң соонда ажыл-ыганы-даа, ооренгени-даа биилдинмес аңаар. Мындыг байдал — аныяк директорну дүүредип эгелээн. Ынчангаш сес чыл школазын ортуман школа кылдыр эде организастаар талазы-биле айтырыг ооң үйгу-дүжүүден үнмес-тээн. Бо айтырыгны ында-бүрү хурал-суглааларга кодүрүп, ону шиитпирледип алыр дээш райono, СЭКП райкому болгаш чырыдыышкын министерствозу чедип шаг болган. Кана-даа «аңаа школаларда башкылар чедишпес, ооредилге материалдары ооск, класстар сыныппас турда, ол бүтүнү кайыын тып алыр сеп. Аңшаалың, сан-хөө айтырыг база нарын болгай» — дээр болган. Ынчалза-даа ол аңаа ундараавам: бир чыл сүрүшкен, үшкү чылында тоску класстың Ү. Шыпаагаа ажыдыр чопшоорелдя алкан. Кадрлар, бажың-балгат, ооредилге-кижизидилге ажылынга багай турганы билдингир. Оларга системазы бо-ла доңдар, директор боду кочегарлаар ужурга база таварыып турган. Ынчангаш суурга арага садарын соксадырын директор кайыын бээр сүржүп турган, чедип алган.

Ү. Шыпаа школазында интернат бар болганындан ажылы оске школалардан аар болган хой талалыг: ооренчиктерниң аъш-чемн, идик-хевш, арыг-шевери, чунар-бажыңы, хостуг үези, кадыкчылы дээш айтырыглар хүн бүрүле чедиг. Ыланғыя оларга үүл үстүр азы одаа-ла база дузаны чедирип турар. А суурның агитквартиралар кежигүнүнери ооренчиктерге ажыл-бүрү болгүмнер организастап, солуң болгаш ажыктыг ажылдарны кылып турар. Чижөлээргө, повар Татьяна Дапый-оол ооренчиктерниң аргымыр болгаш даараар болгүмүн удуртуп турган. Малчын Аракчаа Маадыр-оол ооренчиктерни ыыш-биле нарын кылыглар кылырыга ооредип турган. Эмнелге пунктузунда санитарка Елизавета Чооду интернатта даараныр болгүмнү чоруткан. Салбырда комсомол комитединиң секретары Чооду Шолбан спортчу секцияларны удуртуп келген. Башкыларның, чурттакчыларның болгаш ооренчиктерниң кады ажыл-чоруудулгазы кижизидилгеге болгаш мергежил шилип алырыга дузалап турар. Мындыг харылзаа школа музейин дериириге улуг деткимче болган. Музейде эдилелдер, идик-хеп, документ болгаш оскелерге тоогу материалдары, күш-ажылдың чепсек-херекселдери бар. Ол чер чурттуг эки турачы Эртине Чоодуевич Бавадының дугайында тускай булуңда фронтучуның дөргүлторелдериниң болгаш чоок кижилериниң чугаалары чыып бижээн.

Хой-иитичи, чурум-сагылгазы быжыг болгаш ооредилгези эки ооренчиктер, республика иштин санаваска безин, кайнаар-даа баар путёвкаларны ап турар. Узбекистан, Киргизия, Шушенское, Москва дээш оларның четпээн чери чок. Ам алдыгы классчы Олег Болат-оол Кубага пионер лагеринче аъттанырыга белетеннип турар. А эң бичиилерге школада дыштанылга лагери база бар. Чамдык ооренчиктер мал семиртириниң, ногаа өстүрериниң, мал чеми белетээриниң күш-ажылчы лагерьлеринге чайлаар. Төрээн черниге аянчоруктар, спортчу маргылдаалар, солуң ужуражылгалар база болгулаар. Ооредилге эргелекчизи Ооржак Чайзуу, классчан дашкаар ажылдар организакчызы Седи Долаана, күш-культура башкызы Владимир Бүдегечи, биология болгаш химия башкызы Ооржак Эмей-оол, кодээ ажылагый машиналарының башкызы Чагар-оол Седип-оол — черле башкылар коллективиниң аныяк кижиниң бүтү талазы-биле сайзырангай кылдыр кижизидер болгаш ооредир дээш деминг ажылдап турар.

Башкылар коллективинде дөрт коммунист, сес комсомолчу бар. СЭКП Тес-Хем райкомуның кежигүнү Валентина Алдын-Херел училище дооскандан бээр мында ажылдап турар. Колээ Совет депутады Тамара Шыырап, Татьяна Кочанай, Раиса Саңчат Демчик Бижи-Хөө — хоочун башкылар. Школа директору Диизеңмаа Маадыровна боду база чээрби чыл — назының чартыны башкылап эрттиргеп. Олар ооредилге-кижизидилге ажылдарын чорударынга таарымчалыг байдалдарны тургузуп, боттарының дүржүлгазын аныяктарга дамчыдып турарлар.

Диизеңмаа Маадыровнаның удуртуп турар бо коллективиниң эки талаларын мында башкылардан-даа, улус ооредилге киидизиниң ажылдакчыларындан-даа дыңнап, бодум караам-биле көрдүм. Ынчалзажок четпестер база эскертинди. Чижөлээргө, светомузыка оркестр болгаш пианино чижектиг үүлдерни садып алган, мындыг хирезинде музыка башкызы чок. Төөгү башкызы база чедишпес. Автобус бар-бас, почта үш хонукта бир көөр, радио ажылдавас чаңгыс кудумчузунуң ужундабажында кижилер алдырыны чугаалажыптар бичии болгаш озаллаш сууржугашка чурттаксаар башкылар хонар. Ынчалза-даа директор районога болгаш министерствога чагыны киирип, бо чылын доозар студентилер-биле чугаалашкан. Класс өрөөлдери база чедишпес: шериг херээн спортзалдың хеп үштүр өрөөлинге тыва дылды школа музейинге эрттирип турар. Бо четпестерни чайладыры — хүнүң чүгүлә айтырыг, директор ам ол дээш түржүп турар.

Директорза удуртур-башкарар башкылаар болгаш хөй-ниити ажылдары эмтежок. Кодээ Совет депутадынга безин беш улаштыр соңгуттурган. Бодуңун уруг-дарыын база үлегерлиг кижизидип чоруур. Бо аванын хөймер уруу Айдың -алдыгы класста, Аяаны — тоста, а Катаны — Кызылдың башкы институдунуң бирги курузунда. Директорнуң улуг оглу, танк экипажының командири, бичи сержант Арсен Афганистанда интернационалчы хүлээлгезин күүседип турар. Шынчангаш ава, директор болгаш хөй-ниитичи бо коммунистиң сагыжы чүгле бодунуң бажыңында, школада болгаш салбырда эвес дээрзи илдеп. ССРЭ-ниң Н. К. Крупская аттыг Күүрүе шаңналының лауреады, башкыларның Бүгү-эвилел съездизиниң делегады Диизеңмаа Маадыровна Чагар-оолдуң ажылхерээ болгаш аммадыралы ындыг-дыр.

Ч. КАРА-КҮСКЕ.

ХӨЙ-НИИТИНИҢ ХҮЛЭЭЛГЕЗИ

«Байдалдың ынчаар тургустунун иелгени-биле ССРЭ-ге бойдус камгалаары дээш демиселдиң кол төлөү Байкал болу берген. Ук хөлдүң салым-чолу дээш бүгү улустун дүвүрели оны камгалаарынче үлегерлиг элээн каш чазак шиитпирлерни хүлээп алырынга идиг болган. Арыглаа дериглелерни тударынга аажок хой хөреңгилерни үндүргеп, хирииг суглар кижи аксыныың нормаларын шыңгыыратпас, үлегүр дамчып келген сугну арыглаарының технологизын сайзырангайжыткан. Хемнер аксы хөл эриктеринге балык өстүрер элээн каш заводтарны тутканы.

Бо олуруглары «Советская Россия» солунга парлаттынган Олег Гусевтиң түүлүүнден алган, ол Байкал комиссиязын удуртуп турар, ук комиссияны бодунуң дүрзелиинде 38 миллион ажыг кижини катыштырып турар Бүгү-россияның бойдус камгалал ниитилелиниң (ББКН) Төп төвүлелиниң чанында турган. Ооң кол сорулгаларының бирээн болза, РСФСР-ниң чурттакчы чонунуң эң ыланғыя ажыл-агый кадрларының экологтуг культуразын бедидери болур деп. ББКН-ниң төвүлелиниң президиумунуң дарга-зының орлаакчызы Герман Гаи чугаалады.

— Чогум-на харын «экология. бойдус камгалаар талазы-биле билир чок чорук» (а кандыг-ла-бир өжегээр кылган түүл эвес) Байкал хөлге улуг иогаралды чедирген —деп, Г. Гаи уламчылады. —Оны бистер, хөй-ниити, ындыг хорадыг ажыл-агый чорудулгазындан камгалап шыдаваан бис. Ындыг болзажок бистиң демиселивис хилис барбаан.

— Бо чугаа түгле Байкалга хамаарышпас-ла болгай але?

— Соңгу хемнерни мурнуу түкче «элдирер» дугайында Россия Федерациязынга 25 миллиард рубль болгаш кончаа бистиң өөртвее бөөр. Хонукта 19 миллион кубометр суг эргиирер арыглаа дериглелери. 51 миллион кубометр күүдүүр ергилелиг суг хандырылга системаларын ажыглалга киирген, ооң ачызында арыг сугну будурулгеге ажыглаары дыка ыыгырылган болгай. Ынчалза-даа ыыр түүлдер мырыңай эвгежок.

Чамдык черлерде байдал дүвүренчиг. Маңаа түгле нуруне органнары эвес, республикаларда тургускан хөй-ниити организациларының киирер үлүг эвээш эвес. Бойдус камгалалының айтырыгларың шиитпирлээриниң миллионмиллион кижилериң амыдыраар байдалдары база кадыкшылы хамаржыр дээрзи билдингир.

— Кандыг түүлдер онзагай дүвүренчигил?

— Карел болгаш Тыва автономнуг республикаларда база Федерациының соңгу үүгүнде чамдык областтарның суг бассейнинериниң камгалалы кошкак. Ында хемнерже, көлдерже хөй хирииг суг кирии турар.

Ол ишкаш РСФСР-ниң элээн хөй үлетпүр төптөринде агаар бассейнин экижидер талазы-биле айтырыгны ооржум шиитпирлеп турар, ол дугайын 1986 чылда Москвага болган бистиң залчеглиг VIII съездивиске демдеглээн. Ниитизиниле алырга, байдал түгээрдаа ышкаш: эрткен бөш чылда атмосфераже хоралыг бүдүмеддерниң тараары 10 хуу эвээжээн. Ынчалза-даа Новгород, Свердловск, Волгоград ышкаш чамдык хоорайларның агаарында хоралыг будүмелдерниң хемчээли ларын-даа оскон.

Ажыы-биле чугаалаайн: хөй-хөй будурулгелер бойдус камгалалының дугайында хөөйлуларны амта чедир үреникаан, олар бойдусту бокталдырып турар, оларның эвээш артынчылыг болгаш артынчы чок технологиларны шиңгээдир талазы-биле кылып турар түүлдери эвээш.

— Ыңдыглар-биле эптешип турар ышнаңыл силер?

— Бистиң ниитилелиивистиң чер-черде салбырлары ажыыгагый удуртуукчулары-биле чугаага чогуур негелде чок болуп турары хомудавчыг.

— Ол талазы-биле ыңдыг өрөөлер оларда бар бе ынчаш?

— Ийе, ынчалза-даа амдыызында ыңдыг-ла улуг эвес. Ниитилелдиң салбырлары совет организар мурнуунга чогуур хемчегларга аажок дугайында айтырыг тургувун болур хамаржыр. Бо талазы-биле соолгу съездивисте хүлээп алган чаа Устав хөй-ниити инспекторларын улам шыңгыы шугуумну тударын даандырып турар. Бойдус камгалалының хөөй-луларын ажыттынган чаа-даа ажыыгагый-биле маргылдаага оларның эргелерин калбартыр талазы-биле айтырыгны ам белеткеп турар хөөйлуга ыыпып турар бис, ол дугаар хөй-ниити организациялары, ооң иштинде бистин база администрациянын ажыл-чоруу-дулгазынга киржир дыка улуг аргалардыг болур.

Ынчангаш ава, директор болгаш хөй-ниитичи бо коммунистиң сагыжы чүгле бодунуң бажыңында, школада болгаш салбырда эвес дээрзи илдеп. ССРЭ-ниң Н. К. Крупская аттыг Күүрүе шаңналының лауреады, башкыларның Бүгү-эвилел съездизиниң делегады Диизеңмаа Маадыровна Чагар-оолдуң ажылхерээ болгаш аммадыралы ындыг-дыр.

Ч. КАРА-КҮСКЕ.

Кижи болгаш бойдус

— Беседавыс эгезинде силерниң ниитилелдиң ажылының чырыдыышкын, тайылбыр талазы-биле чүүлдерни демдеглединиер. Бо талазы-биле тодаргай ыңаңдыг аңыдар чоруттунуп турар ирги?

— Ук аңыяды чүгулаларның бирээзи дээн демдеглеливиске тавары-ла эвес. Бойдус камгалалының талазы-биле аңыяды хөй хевирлерге чорудуп турар бис. Бирээде, ББКН-ниң төп болгаш чер-чер төвүлелдериниң удуртукчуларының база активчилериниң бойдус камгалалының талазы-биле эң чүгүлә айтырыгларны парлалгага, радио, телевидение дамчыштыр чугаалашкан биспе. Ынчангаш ол хөмүр-даш ускай хүүрегтиг варын, хереңче кирген аңдыын болгаш дериң ажыны эки билир. Бо болгаш оске-даа ажылдарга ооң ынаныр эки, дузалажыр кижиси — Седип-оол Кузьмич — бодумуң өгбүлеливиниң кол ээзи. Батарея чара доңарга — ол кылыр-стол буду сыңганда—ол септээр, соңга бузулганда—ол шилдээр, школаның машиназын ол сеңтээр, чугай болгаш оске-даа херек түүлдерни ол тывар. Берт-Даг школазынга ажыл-агый эргелекчилеп, күш-ажыл башкылап чораан, боду черле кызыынаа болгаш ажыл-агыйжы кижи боорга, районо школада эң берге участокту — интернатты аңаа хүлээткек. Ынчангаш олар бот-боттарынга дузалажып, бот-боттарындан негежип, ниитиниң херээн кады бот-тандырып турарлар.

Ү. Шыпаа школазы — Тес-Хем районда кабинет систе-мазынче баштай шилчээн школаларның бирээзи. Ол-ла оң чыл школазы кылдыр эде тургустунуп, ооредилге болгаш көргүзүг материалдары тыптынып, кадрлар четчелеп, бажың-балгат диленип турза-даа, улус ооредилгезиниң ниитн негелдезинден чыдып калбаан. Бо чайын түгле лингафон кабинединн дериирн арт-кан. Ооң соонда компьютер тыптынар — сорулга улам-на улгадып, улам-на нарындан турар. Ам безин ооредилгее ажыглаар херекселдериң кайызын ол дээр! Физика, химия туружук, дыл кичээлинге безин эртем-техниканың чедишкиннерин ажыглап турар. Культура-массалыг ажылдар база ол чокта болдунмас апарган: оркестр, пианнно, светомузыка —уругларның эргезинде. Ол бүтүнү херек кырында ажыглап база эдилеп билир кылдыр тускай эртеминг башкылар ооредип турар.

А башкылар коллективи мында бичии, чээрби безин четпес-даа болза, школаның болгаш салбырның амыдыралында көскү черни эзлеп турар. Дирекция оларның ажылдаарында болгаш чурттарында тавармычалыг байдалдарны тургузарыче кичээнгейни үлгандырып келген. Школа совхозтан чылдың-на ийи эт-бүле чурттаар, делгемчиди тутунган бир чаа бажыңны ап турар. Ам бажың чок башкы чок, чаа келгекнерге безин бажың тыпты бээр. Одаар түүлдү башкыларга школа ооертүрүп берип турар. Школа дирекциязы районнуң-даа республиканың-даа школага дуза чедиринги дег организациялары-биле бижыг харылзаалыг. Ыланғыя будурулге базазы болур Хомушку Чүргүй-оол аттыг совхоз улуг дузаны көргүзүп келген. Чоокта чаа совхоз школага чаа ГАЗ-53 машинаны берген. Амгы үеде ооренчиктерниң будурулге бригадазының турлаан база тудуп турар.

Будурулге базазы ооренчиктерниң билиин херек кырында ажылдарынга, мергежил бедидериие, күш-ажылга дадыгарынга кол чер болуп турар. Ыланғыя школа реформазын боттандырып эгелөөнден бээр кайы-даа талалың харымсалгазы бедээн. Эрткен чайын ооренчиктер бригадазы кеөээ чарын алган совхозка 376 ошкүүү семиртип берген. Бо чазын школа коллективи 600 ошкүүнү кыргаан. Ам оларр ыяш болган мал чеми белеткээр, хой кыргыыр болгаш көржең хоо-рар, могаа болгаш картофель өстүрер суг-суг дээш, ооренчиктерниң киржир ажылдары хөй. Чогум ооренчиктер эвээш, чижөлээргө, тоску класста—10, сескп класта—22, оскелериие ооң ковүлеевес-даа болза, совхоз будурулгезиниге школа кескү үлүүн кииирип турар. Школа интернатка ажыглаар хаванны бодуу өстүрүп турар. Бо чылын совхозтан 20 аңай садыл алырын база дугурушкан. Интернат ооренчиктери картофельди болгаш погааны база боттары өстүрүп ап турарлар. Ыланғыя картофельди оскээр тен ооертпестээн. Бо бүтүнү чедип алырынга школа дирекциязы эвээш эвес күштүү үлүгеген.

Башкылар салбырның чурттакчыларынга пропагандистер болгаш агитаторлар болуп-мында партия организациязының биюро-зунуң ооруктуг кол ажылдарын ийи чүс хире, оларның күш-ажыл ыглыш ыдаары ийи чүс хире, барын-ла шуптузу — малчыннар. Суурда чээрби четпес башкы, ол чолаачы болган механизатор, садив коллективинде беш, садыгда пйи кижи, ооң ыңай техниктиг ажылчыннар болгаш контора ажылдакчылары бар — иургулайында ол-ла. Почта салбыры безин чок, почта сеөртүр машина район төвүнден неделиде үш катап кээр. Ооң уламындан телеграмма чорудар, телефон-биле чугаалажыр, ажаалга насеа-змига акша шыгжадыр аза пособие алыр кижилер ийи-бирден эвээш эвес хонуң чоруур ужурга тавар-ыып турар. Оруктан хаймы болганындан бээр автобус-даа келбес, ескээртеп машиналар-даа тавардбас.

Бо болгаш оске-даа четпестерин чайлаарлы талазы-биле хемчегларын салбыр баштаар черн, ыланғыя бир чыл бурүңгаар тургустуунган шөлээ Совет, ооң күүскомунуң дартаазы Күүзет Бинн-оол бүтү хемчегларын ап турар. Мындыг черде улуг организация болгаш күш — школа.

Ү. Шыпаага ээ школа дыка-дыр ус дургузунда туруп келген. Ол школа сес чыл школазынче шилчээш, он чыл аана бергенде, Берт-Даг ортумак школазының орус дыл болгаш литература башкызы Чагар-оол Диизеңмаана мынаар директорладып чорутканы: «современныктерниң ооредилгезин эра каары деңдээн, а уламчылаанарының билии чавыс, чурум-сагылгазы сула, школаның материалдыг базазы бымыкпастаан, ооредилге материалдары чедишпес, кадрлар четчелеп».

Районуң улус ооредилге кылдыын школаның ажыдыы чаа негелдеге дүүштүр сегидии ыңдаар кижини ол-бо школалардан үр дилеп келген. Ооң директор кылдыр саналдаан башкыларындан, боду-даа аныяк-даа болза, Диизеңмаа Маадыровнаны СЭКП райкомуң детөөн болгаш райкомуң бирги секретары Серенмаа Куулар боду ооң-биле чугаалашкан.

— Ынчан СЭКП кежигүнүге кандидаттап турган ийи. Мээң мурнумга салдынган сорулга кончуг берге болган, ынчалзажок Серенмаа Сайын-ооловна хамык ажылды, чүүү ыылырымвы тайылбырлап берген — деп, школа директору сактып ор. — А тайылбыр тайылбырла болгай, ону херек кырында ботгандырары ындыг белен эвес: ыгланчыг байдалдарга-даа таварыып турдум.

Ол үш чыл башкылаан, ооң бежинде ооредилге эргелекчилээн дээрден оске удуртукчу дүржүдга чок башкы 1980 чылдың чайынында Ү. Шыпаа сес чыл школазын хүлээп алган. Ооң партийжи даалганы күүседип эгелөөнн ол. А холда дөрт бичии уруг база бар, оларның чүгле ийизи эге класстарга турган. Ооң-моон дуза дилептер чер база чок, суурда чаңгыс-ла албан черн — салбыр баштаар чер, ооң эргелекчизи болгаш тускай эртемниглери мал-биле «халбактамчырынга» ой. Ынчангаш чаа директор адаптелерни эвилелдеп, оларның-биле дугуржуп, боду-ла шыр-байып кирипкен.

Ү. Шыпаа сес чыл школазын дооскан уруглар, иургулайында, ооң ыңай ооредилгевим каап турган. Берт-Дагазы Самагалдай школазынга баарга, бирээде, хой кижи хүлээп ап шыдавас, ийиде, «кодээдем» келген уругларны күзелдии-биле хүлээп алыр башкы база хонар, ол уругларның чыдып калганы база ажок, ыланғыя орустап тайыңбырлаарынга дыка чегей. Ооң үржуунган училищелерге болгаш техникумнарга ыза-ринмас. Ооң соонда ажыл-аны-даа, ооренгени-даа биилдинмес аңаар. Ындыг байдал — аныяк директорну дүүредип эгелөөнн. Ынчангаш сес чыл школазын ортуман школа кылдыр эде организастаар талазы-биле айтырыг ооң үйгу-дүжүүден үнмес-тээн. Бо айтырыгны ында-бүрү хурал-суглааларга кодүрүп, ону шиитпирледип алыр дээш райono, СЭКП райкому болгаш чырыдыышкын министерствозу чедип шаг болган. Кана-даа «аңаа школаларда башкылар чедишпес, ооредилге материалдары ооск, класстар сыныппас турда, ол бүтүнү кайыын тып алыр сеп. Аңшаалың, сан-хөө айтырыг база нарын болгай» — дээр болган. Ынчалза-даа ол аңаа ундараавам: бир чыл сүрүшкен, үшкү чылында тоску класстың Ү. Шыпаагаа ажыдыр чопшоорелдя алкан. Кадрлар, бажың-балгат, ооредилге-кижизидилге болгаш оске-даа хамык ажыл директорнуң кырымче улам-на хөй үүдүрүлгеми ол.

Диизеңмаа Маадыровнаның ажылдап эгелээн чылдары амгы ышкаш эвес үе турган. Корум-чурум тудар кижилер чок, озалаш суурга дацны атсы ирлажыр болгаш шимээргөр улус база турган. Ооң салдары школа коллективинге, ооредилге--кижизидилге ажылынга багай турганы билдингир. Оларга системазы бо-ла доңдар, директор боду кочегарлаар ужурга база таварыып турган. Ынчангаш суурга арага садарын соксадырын директор кайыын бээр сүржүп турган, чедип алган.

Ү. Шыпаа школазында интернат бар болганындан ажылы оске школалардан аар болган хой талалыг: ооренчиктерниң аъш-чемн, идик-хевш, арыг-шевери, чунар-бажыңы, хостуг үези, кадыкчылы дээш айтырыглар хүн бүрүле чедиг. Ыланғыя оларга үүл үстүр азы одаа-ла база дузаны чедирип турар. А суурның агитквартиралар кежигүнүнери ооренчиктерге ажыл-бүрү болгүмнер организастап, солуң болгаш ажыктыг ажылдарны кылып турар. Чижөлээргө, повар Татьяна Дапый-оол ооренчиктерниң аргымыр болгаш даараар болгүмүн удуртуп турган. Малчын Аракчаа Маадыр-оол ооренчиктерни ыыш-биле нарын кылыглар кылырыга ооредип турган. Эмнелге пунктузунда санитарка Елизавета Чооду интернатта даараныр болгүмнү чоруткан. Салбырда комсомол комитединиң секретары Чооду Шолбан спортчу секцияларны удуртуп келген. Башкыларның, чурттакчыларның болгаш ооренчиктерниң кады ажыл-чоруудулгазы кижизидилгеге болгаш мергежил шилип алырыга дузалап турар. Мындыг харылзаа школа музейин дериириге улуг деткимче болган. Музейде эдилелдер, идик-хеп, документ болгаш оскелерге тоогу материалдары, күш-ажылдың чепсек-херекселдери бар. Ол чер чурттуг эки турачы Эртине Чоодуевич Бавадының дугайында тускай булуңда фронтучуның дөргүлторелдериниң болгаш чоок кижилериниң чугааларын чыып бижээн.

Хой-иитичи, чурум-сагылгазы быжыг болгаш ооредилгези эки ооренчиктер, республика иштин санаваска безин, кайнаар-даа баар путёвкаларны ап турар. Узбекистан, Киргизия, Шушенское, Москва дээш оларның четпээн чери чок. Ам алдыгы классчы Олег Болат-оол Кубага пионер лагеринче аъттанырыга белетеннип турар. А эң бичиилерге школада дыштанылга лагери база бар. Чамдык ооренчиктер мал семиртириниң, ногаа өстүрериниң, мал чеми белеткээриниң күш-ажылчы лагерьлеринге чайлаар. Төрээн черниге аянчоруктар, спортчу маргылдаалар, солуң ужуражылгалар база болгулаар. Ооредилге эргелекчизи Ооржак Чайзуу, классчан дашкаар ажылдар организакчызы Седи Долаана, күш-культура башкызы Владимир Бүдегечи, биология болгаш химия башкызы Ооржак Эмей-оол, кодээ ажылагый машиналарының башкызы Чагар-оол Седип-оол — черле башкылар коллективиниң аныяк кижиниң бүтү талазы-биле сайзырангай кылдыр кижизидер болгаш ооредир дээш деминг ажылдап турар.

Башкылар коллективинде дөрт коммунист, сес комсомолчу бар. СЭКП Тес-Хем райкомуның кежигүнү Валентина Алдын-Херел училище дооскандан бээр мында ажылдап турар. Колээ Совет депутады Тамара Шыырап, Татьяна Кочанай, Раиса Саңчат Демчик Бижи-Хөө — хоочун башкылар. Школа директору Диизеңмаа Маадыровна боду база чээрби чыл — назының чартыны башкылап эрттиргеп. Олар ооредилге-кижизидилге ажылдарын чорударынга таарымчалыг байдалдарны тургузуп, боттарының дүржүлгазын аныяктарга дамчыдып турарлар.

Диизеңмаа Маадыровнаның удуртуп турар бо коллективиниң эки талаларын мында башкылардан-даа, улус ооредилге киидизиниң ажылдакчыларындан-даа дыңнап, бодум караам-биле көрдүм. Ынчалзажок четпестер база эскертинди. Чижөлээргө, светомузыка оркестр болгаш пианино чижектиг үүлдерни садып алган, мындыг хирезинде музыка башкызы чок. Төөгү башкызы база чедишпес. Автобус бар-бас, почта үш хонукта бир көөр, радио ажылдавас чаңгыс кудумчузунуң ужундабажында кижилер алдырыны чугаалажыптар бичии болгаш озаллаш сууржугашка чурттаксаар башкылар хонар. Ынчалза-даа директор районога болгаш министерствога чагыны киирип, бо чылын доозар студентилер-биле чугаалашкан. Класс өрөөлдери база чедишпес: шериг херээн спортзалдың хеп үштүр өрөөлинге тыва дылды школа музейинге эрттирип турар. Бо четпестерни чайладыры — хүнүң чүгүлә айтырыг, директор ам ол дээш түржүп турар.

Директорза удуртур-башкарар башкылаар болгаш хөй-ниити ажылдары эмтежок. Кодээ Совет депутадынга безин беш улаштыр соңгуттурган. Бодуңун уруг-дарыын база үлегерлиг кижизидип чоруур. Бо аванын хөймер уруу Айдың -алдыгы класста, Аяаны — тоста, а Катаны — Кызылдың башкы институдунуң бирги курузунда. Директорнуң улуг оглу, танк экипажының командири, бичи сержант Арсен Афганистанда интернационалчы хүлээлгезин күүседип турар. Шынчангаш ава, директор болгаш хөй-ниитичи бо коммунистиң сагыжы чүгле бодунуң бажыңында, школада болгаш салбырда эвес дээрзи илдеп. ССРЭ-ниң Н. К. Крупская аттыг Күүрүе шаңналының лауреады, башкыларның Бүгү-эвилел съездизиниң делегады Диизеңмаа Маадыровна Чагар-оолдуң ажылхерээ болгаш аммадыралы ындыг-дыр.

Ч. КАРА-КҮСКЕ.

делегей медээлери

ЧУРУКТА: Праганың чоокта чаа ажыглалда киргеи уруглар садыында бичии чаштарның солгүүстеи чоруруу.

ЧТК — СЭТА-ның фотозу.

ДЕМИР-ОРУК ТРАНСПОРТУ

ПНОМПЕНЬ. СЭТА-ның корреспондентизин Виталий Новиковтуң дамчыткыны болзе: чурттуң транспорт оруктарының арааныда бо чылын демир-орук четкизи чогуур черни зөлөөн. Капиталламдеп салган алган демир-орук ажыл-агыйының эргижирээни, полпотчуларның тергиделимиң үезинде улуг үреглээшкиннер турбуже, хүн бүрү соөртүлгелер өзүп турар. Эртиен чылын соөртүлгелер барык-ла бир миллион тоина чүк болгаш 4 млн. пассажирлер болган.

Тудугжуларның, септекчиларның, орук ажылдакчыларының маадырлыг күженнишкини-биле 750 километр демир-орукту, ийи чүс ажыг көвүрүглерни, херек кырында барык-ла бүгү шимчээр составты катап тутканы. Полпот болуң демир-орукуң ажылдакчыларын барык шупгузуну узуткан каан болганда, национал кадрларны белеткээриниң ең нарын сорулгазын колдуунда күүсеткен. Ол нарын айтырыгны шиитпирлээрнте Кампучия Совет Эвилелиндеи, Вьетнамдан, акы-дуңмалышкы өске чурттардан эргежок чугула дузаламчыны алган.

Амгы үеде найысылал-биле чурттуң соңгу чүгүнде Батгабанг болгаш Кампучияның ең чугула далай порту Кампонгсаи-биле доктаамал демир-орук харылзаазын тудуп турар. Пномпень биле Кампонгсаи аразының оруунда демир-орук оваа күженнишкинниг ажылдап турар. Ол орук-биле ССРЭ-деи, социалйстиг өске чурттардан далайлап эккеп турар техниканы, чемиштидилгелерни, одаар үүлдү болгаш өске-даа барааннарны соөртүп турар.

Чүк соөртүлгезин болгаш поездилерниң ортумак дүрген чоруурун доктаамал остүрүп турар демир-орукчуларның күш-ажылчы күженнишкинери, демир-орук составының септелгезинин бедик шынарлыы чүгле чарылгазын орулгазы-биле дугларар эвес, харын катап тургускан кац оруктарның орулгадыр болурунга арганы берип турар.

ОКТЯБРЬГА ТУРАСКААТКАН

ПРАГА. «Улуг Октябрь болгаш амгы эпоханың кол айтырыглары». Ындыг темага коммунистиг болгаш ажылчын партияларның теориязының болгаш информациязының «Проблемы мира и социализма» деп журналының редакциязынга симпозиум болган.

Ооң ажылынга 60 акы-дуңма партияларның болгаш делегейниң демократтыг организацияларының төлөөлекчилери киришкен. Олар улуг Октябрьның идеяларының болгаш социалистиг тургузуушкунуңун цивилизациязының салым-чолунга салдары-биле, үемнең боттуг үүлдериие хүгжүн турар чаа бодаашкынның принциптеринге үндезилеттингеп ядролуг чепсек чок делегейни хандырарының перспективалары-биле холбашкан айтырыгларны чугаалажып корген. Октябрьның идей-политиктиг салгалының ең чугула талаларынга турасказткан илеткелдерни болгаш дыңнадыгларны, төөгүлүг хөгжүлдениң амгы үе-чадазының чаа чогаадыкчы сорулгалары-биле сырый холбаалының аңаа сайгарып корген. Ол талазы-биле илеткелдерни болгаш дыңнадыгларны акыдүүмалышкы партияларның төлөөлекчилерн, артемден марксистер, дөрт диптиң чурттарындан келген хөй-ниитиниң ажылдакчылары, делегейниң демократтыг организацияларының төлөөлекчилери кылганнар.

(СЭТА).

ТАРААЖЫЛАРНЫҢ СЪЕЗДИЗИ

ГАВАНА. (СЭТА). Кубаның хуу ажылдыг тараажыларының национал каттыжышкынының съездизи чоокта чаа болган. Кубаның Компартиязының ТК-зының Бирги секретары, республиканың Күрүне төвүлелиниң болгаш Министрлер Төвүлелиниң Даргазы Ф. Кастро съездиге чүве чугаалаан, чурттаа боон турар революсчу чаартылга чарының, экономика хөгжүлдезининң дугайын аналиэтээн.

Чер ажылын механизастаарынга, аңаа күш-ажылдың бүдүрүкчүлүүн бедидеринге кооперастаттынган ажылагыйларының улуг рольдуун демдеглээш, түрмек хуу ажыл-агыйларны кооперастаарының сорулгазын өл салган.

ФКП ТК-НЫҢ ПЛЕНУМУ

ПАРИЖ, (СЭТА). Француз Коммунистиг партиязының ТК-зының пленуму чоокта чаа болуп эрткен. Пленумуңун кирижкичилери партиязының XXVI съездизиниге белеткелдиг, келир чылын президент соңгуулдарынга депшиңдер кандидатуразының дугайында айтырыгларны чугаалашкан. Пленумга илеткелди ФКП-ниң Чиңгиие секретары Жорж Марше кылган.

Партиязының XXVI съездизи коммунистерниң политиказын байлакшыдар болгаш хөгжүдер ужурлуг. Бир эвес чагырыкчы болуктериниң амгы үеланыышкынны өскерилбес болза, Франциязда кризис улам чидигленир деп, Ж. Марше илеткелиие демдегл

ЧҮРЕК СОЛААН СООНДА...

А. Шалькованы энчидеп үндүр биилиивеп соонда кезер эвчи Валерий Шумаков.тан СЭТА-ныӊ корреспондентизи ам чүвү бодап турар силер деп айтыргаргa: «Бо хүн мээн сагыжымдан ыравайн тур. Ындыг хүнүү бүгү амыдыралымда манап чоргаш мен» деп харылаан.

Мартын 12. Ол хүн ССРЭ-ниӊ Кадыг камгалал министерствозунуӊ трансплантология болгаш ышкыналал органнар институдунга А. Шалькованыӊ чүрүзүнге кезиишкинниӊ кылган. Ол кезиишкинниӊ институтчуӊ директорү ССРЭ-ниӊ МЭА-зыныӊ корреспондент-кежигүнү Валерий Иванович Шумаков баштаан болуп специалистер кылган.

— Аймылга таварышкан өлген эр кижиниӊ чүрээн Сашага салып берген бис. Операция беш шак уламчылаан. Октябрь айда кылган операциязыстың чедиише чок болган бүгү чүлдерни өөренип көрген бис — деп, корреспондентиге эмчи чугаалаан.

А. Шалькова 27 харлыг. Ол ам аразы-биле кады Москва чоогунда Переделкинода институттуӊ тускай санаторийинде дыштанып турар. Оон кадыынын байдалы эки.

ЧҮРУКТА: институттуӊ директорү В. И. Шумаков биле А. Шалькованыӊ селгүүстеп чоруурү.

СЭТА-ныӊ фотохрониказы.

Кызылда уругларныӊ музыка школазы 40 харлаан

ХӨГЖҮМ ҮНҮ ХӨНҮП ТУРЗУН

Тывага уругларныӊ баштайгы музыка школазын Кызыл хоорайга тургускаанындан бээр бүгүн 40 чыл болуп турар. Бо болуушкунну бистиӊ школаныӊ башкылар коллективи, бүгү өөреникчилери чеднишкиннербиле үткүп турар.

Школаныӊ тургустуунуӊ келгенниӊ оруу, тоогуну черле онзагай. Ынчан, 1947 чылда, маңаа каш-ла кижи өөренип кирген. А бөш чыл болганда, оларныӊ саны 20 чеде берген. Баштай музыкага өөренир күүселдиглериниӊ саны эвээш турган болза, чоорту, чылдан чылче, оларныӊ саны көвүдеп кел чыткан. Бичии чаштарны музыкага хавдымкышдыр, оларныӊ музыка культуразын хөгжүдер дээш школаныӊ баштайгы башкылары улуг күжүн, билимин үндүрүп турган. Ол баштайгылар хамыктыӊ мурнунда өөреникчилер чараш, эки чүүлдерни мяган, ураң чүүлде, ыяңгыа музыкада чүгле чараш чүүлдерни көрүп, билип алыын дээш эвес, харын аңмыралда бүгү чүүлдү билип алыын дээш, оларны өөредип, кижизидип, ажылдап, бүгү күжүн, билимин берип турганнар.

Бистиӊ школаныӊ доозукчуларыныӊ аразында профессионал музыкантылар-даа, музыка башкылары-даа база ол ышкаш музыкага аажок ынак, ону улуг-биле үнелеп билир кижилер-даа бар. Олардан Тыва АССР-ниӊ алдарлыг артизи, Бүгү-делегей конкурузуниӊ лауреады, ам Москва филармониязыныӊ ыраажызы Н. С. Красная, Москвада ажылдап, чүртээп турар композитор А. П. Курченко, Тыва АССР-ниӊ алдарлыг артистери Тыва телерадиокомитеттиӊ симфоникчиг оркестриниӊ дирижеру В. С. Тока база ында пианист В. С. Тока алышкылар дээш, өске-даа биилингир кижилер бар. Кызылдыӊ ураң чүүл училищезиниӊ дыка хөй башкылары база бистиӊ школаныӊ доозукчулары. Школаныӊ бодуунуң доозукчуларыӊ безин ам ында ажылдап, харын-даа чамдыктары хоотуң башкылар болуу берген.

40 чыл дургузуунда школа болуунуӊ хөгжүдезиниӊ тазазы-биле делгем бааныынарыы кылган. Амгы үеде школаныӊ хүндүсү база кежээки салбырында 300 өөреникчилер өөренип турар. Музыкага өөренир күүселдиг уругларыӊ саны чылдың-на көвүдеп турар болганындан киреринии экзаменнерии эки дужаап, конкурстарга база ол түңнелдерии көргүзүп турар. Анаа чоокта чаа болуп эрткен бичии музыкантыларыӊ республика конкурузу бадыткал болур. Анаа бистиӊ школаныӊ дыка хөй өөреникчилерү шаңналдыг черлерии эдлээнинер. Бичии пианистердем ийиги черии (бирги шаңналдыг тывыспаан) башкы Л. И. Губановаиың класыныӊ өөреникчизи Марина Иванова, үшкү черии башкы Н. В. Романенконуң класыныӊ өөреникчизи Санда Артына алганнар. Улусчу хөгжүм хереселдериниӊ салбырыидан бирги черии Н. Н. Федосеева башкыныӊ класыныӊ өөреникчилери Ира Мастобаева, Катя Парилова, В. М. Фирсов биле О. С. Житкова башкыларыӊ класстарындан Артём Малзинов, Таня Косина, Уля Голубцова эдлээнинер. Бо конкурска домра биле баяныӊ ансамбли бир-ле дугаарында киришкен. Орлан Ооржак, Ира Мастобаева, Катя Парилова состав.тыг домристер ансамблин база шаңналдыг черлерии алган. И. М. Иванченко башкыныӊ класыныӊ өөреникчилерии балалистер дүүлүн Дима Уланов, Андрей Зайцев болгаш аккордеончулар триозу Марина Одинокова, Уля Емельянова, Дима Наумчик база-ла тергиндээнинер.

Оон-биле чергелештир музыкага уругларны өөредирии белеп эвес деп чүвени үтпас ужуражыр бис. Чүгле ада-мелер-биле музыка башкыларыныӊ бир демниг ажылдап турган. өөредилгеге эки түңнелдерии чедип ап болуруң практика көргүскен.

Музыка, өске-даа ураң чүүл дег, эки чүүлдерни билип алырынга уругларга дузалап, оларны чүгле музыкага ынак кылдыр эвес, харын амыдыралга, бойдуска, Төрээн чуртуна ынак кылдыр, коллективчи, интернационалчы сүүга кижизидип турарын билир бис. Ынчангаш школа өөредилгезиниӊ иити систе-

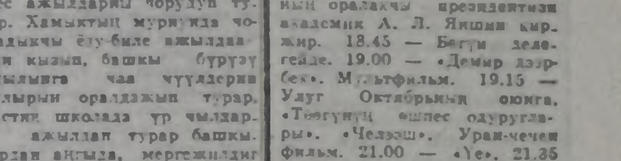

мазынга эстетиктиг кижизидилгениӊ ылаңгыя музыкалыг ужур-дүзүү улуг дээр зи биилингир.

Амгы үеде бистиӊ инитиелиивистиӊ бүгү-ле адырларында чалгай чаартылгалар эде тургустуунуушкуннар болуп турар. Бистиӊ школаныӊ башкылар коллективи база бодуунуң мурнунда чаа сорулгаларны салып алган, өөредилгениӊ шынарын бедидеринче утпаанган бүгү хемчеглерии ап турар. Бо сорулга-биле школада янзы-бүрү ажылдарны, конкурстарны, концерттерии, ужуражылгаларны арттырып турар. Уругларны музыкага өөредир талазы-биле бистиӊ школада чамдык дүрүлга моөнеттинген-даа болза, бистиӊ ажылывыста четпестер амда эвээш эвес. Ыяңгыя СЭКП Төп Комитединиӊ январь (1987 ч.) Пленумунуӊ соолуунде бистиӊ коллектививис ажылда чамдык чүүлдерни эде көрүп, четпестерни чайладып, олар дээш эвээш эвес ажылдарны чорудуп турар. Хамыктыӊ мурнунда чогаадыкчы ёзуу-биле ажылдарын кызып, башкы бүргүү ажылынга чаа чүүлдерни кылырын оралдажып турар. Бистиӊ школада үр чылдарда ажылдап турар башкылардан аңгыда, мергежилдиг аянчы специалистер база эвээш эвес. Бистиӊ башкыларывыстың дыка хөй аңмыралдан чыдып калбас дээш, боттарының билиг-мергежилин доктаамал бедидип турарлар. Школаныӊ башкылары чүгле өөреникчилерге билиг бээри-биле кызыгаарланмайн, хоорайныӊ культура аңмыралынга боттарының үлүүн киирип, школаларда, организациялардa ураң чүүл көрүдлелеринге дузалажып турарлар. Школавыстың 40 чыл оюн өөредилге-кижизидилге ажылынга багай эвес көргүзүглериниг үткүвүшаан, Улуг Октябрьныӊ 70 чыл оюн база эки көргүзүглериниг, телеттиг үткүүр дээш бүгү күжүүстү моөнеп турар бис.

С. ЧӨКСҮМ,
Кызылда уругларныӊ музыка школазыныӊ башкызы.

ШИМЭЭННИ БИЧИИЛЕТСЕ

Бистиӊ оруурувска артистериӊ кээри ховар. Бо удаада «Аян» ансамбль солуун концерт көргүстү, дыка-ла магалдыкыс. Ам Виктор Кок-оолдуӊ «Хайыраан бот», Сайчак Токаныӊ «Деңгүр-оол» деп шиилерии көргеш

Амгы үениӊ чымчак автобустарынга олурупкаш. Кызыл—Ак-Довурак, Кызыл — Эрзин дээн ышкаш ырак оруктарга чоруургa, кижи чоорту кайы хире шылап келир ийик? Олурганнар чоламчыдан сагыжынга таварыжыр, кандыг-бир эптиг, каас бойдустуг черге дыштаныр алырын дилээр, доктаар апаарлар.

Ынчаарга бистиӊ алз-өгбелеривис аътгар, шарылар, төөлер хүнгүлап алгаш, кандыг черге доктаап, узун оруккa шылагзааныр ышкаш чаар чидирип ап чорааннарыл?

Чонда эки чаңчылдар хөй. Шаанда узун оруккa чораан улустар тавыжыр келгеш, күүгүн шенежип хүрежип, кашпагайын көргүзүп чаржыптарга, мага-боттарының шылагзааны дораан чиде хоп бээр. Тергиин-не бодуун арга. Улаштыр аътланыкпан иинай боорга, ол кижиге каттап чиик, сертек апаар. Чамдыктары буга-шыдыраа болгаш ыт-шыдыраа хөлдерин, ыяк-ла харалданчыт. Улут шимээн-даштан киилп пат туруптар, күзек уюктанып, дыңнаары халаглыг апаар. Оюу ансамбль кежигүнериниӊ өөренип ааарын күзээр-дир мен.

С. ДАҢГАА.
Бии-Хем районуӊ Хадын суур.

«КӨДҮРЕР-ДАШТАРНЫ» КЫЛЗА?

Амгы үениӊ чымчак автобустарынга олурупкаш. Кызыл—Ак-Довурак, Кызыл — Эрзин дээн ышкаш ырак оруктарга чоруургa, кижи чоорту кайы хире шылап келир ийик? Олурганнар чоламчыдан сагыжынга таварыжыр, кандыг-бир эптиг, каас бойдустуг черге дыштаныр алырын дилээр, доктаар апаарлар.

Ынчаарга бистиӊ алз-өгбелеривис аътгар, шарылар, төөлер хүнгүлап алгаш, кандыг черге доктаап, узун оруккa шылагзааныр ышкаш чаар чидирип ап чорааннарыл?

Чонда эки чаңчылдар хөй. Шаанда узун оруккa чораан улустар тавыжыр келгеш, күүгүн шенежип хүрежип, кашпагайын көргүзүп чаржыптарга, мага-боттарының шылагзааны дораан чиде хоп бээр. Тергиин-не бодуун арга. Улаштыр аътланыкпан иинай боорга, ол кижиге каттап чиик, сертек апаар. Чамдыктары буга-шыдыраа болгаш ыт-шыдыраа хөлдерин, ыяк-ла харалданчыт. Улут шимээн-даштан киилп пат туруптар, күзек уюктанып, дыңнаары халаглыг апаар. Оюу ансамбль кежигүнериниӊ өөренип ааарын күзээр-дир мен.

С. ДАҢГАА.
Бии-Хем районуӊ Хадын суур.

Аңгы үеде чаңчылдар хөй. Шаанда узун оруккa чораан улустар тавыжыр келгеш, күүгүн шенежип хүрежип, кашпагайын көргүзүп чаржыптарга, мага-боттарының шылагзааны дораан чиде хоп бээр. Тергиин-не бодуун арга. Улаштыр аътланыкпан иинай боорга, ол кижиге каттап чиик, сертек апаар. Чамдыктары буга-шыдыраа болгаш ыт-шыдыраа хөлдерин, ыяк-ла харалданчыт. Улут шимээн-даштан киилп пат туруптар, күзек уюктанып, дыңнаары халаглыг апаар. Оюу ансамбль кежигүнериниӊ өөренип ааарын күзээр-дир мен.

С. ДАҢГАА.
Бии-Хем районуӊ Хадын суур.

Ындыг болганда, ону кодүрерии амгы үениӊ аныяк өскенинге өөредирии, уламчылаан сайзырадыры. Күш-культуржу өөредилгеге ужур-дүзүлүг. Хүрежир оолдар дараазында хүрешке даш кодүрер талазы-биле эки белеткелдиг келирии чугаажок. Ындыг болганда 150 килограммдан куду деңзилиг «кодүрер-даштарны» эккеп, бетонжап каан бедик эвес даштар кырынга чыгый салып каан турган.

Ону кылганының утказы мындыг: ону кодүрерии амгы үениӊ аныяк өскенинге өөредирии, уламчылаан сайзырадыры. Күш-культуржу өөредилгеге ужур-дүзүлүг. Хүрежир оолдар дараазында хүрешке даш кодүрер талазы-биле эки белеткелдиг келирии чугаажок. Ындыг болганда боттары аңга белеткенгеш, күш-дамырга сайзыралды алыр ужурлуг. Хүреш үезинде келген мөгелерге даштарны кодүртүр, кымның кайы хире күштүүн чон сонуургап көөр.

Ам бо хүнүерде ол кылдыңгаи стадион-даа, кодүрер даштарывыс-даа чок. Стадион боду таарымча чок черде кылдынганы-биле, ону өске черге түдар деп турар.

Хол-биле тудуп, караам-биле көрүп келген арга-дужуулгамны өске районнарда спорт-чу эш-оорумге дамчыдар деп санаадыг мен.

«Кодүрер-даштар» кылыр деп боддар улус районнар, совхозтар төптеринге өөредип эрттирер черге улуг-биче даштар салып алырга четчир. Улуг стадион тудуп шүүдээн херээ чок. Хүреш эрттирер эптиг черге-ле даштарны эккеп ап болур. Кымның кайы хире кодүрерии чон мынан магадаар, сонуургаар болгай. Ынчангаш биске «Кодүрер-даш» канчаар түргэнин чуруп көргүзейн. Ол үезүгаар «кодүрер-даштың» боттарын моөң адаанда хевир-биле бичиидедир кылып ап болур.

а) Адакы дөжээн чымчак ыяш кылгаш, үжүктерии, угуузаларыны орттедип бижип алыр.

б) Даштарны цемент холдаан элезинии борбактап тутказ, бичии кадагдар-биле козүлөбес кылдыр быжыглап аар.

в) Туктуг демир орнуи өрүм-биле үттептер.

г) Адак соонда таварыжыр өөнер-биле будаап, өң чок дак-биле чаартар.

К. МОНГУШ,
хүрештеп национал хевирлериниг РСФСР-ниӊ спорт мастери.

ТЫВА АССР-НИҢ ЧЫРЫДЫЫШКЫН МИНИСТЕРСТВОЗУ

Тыва АССР-ниӊ Чырыдыышкын министерствозу 1987 чылдың июнь 2 болгаш 3-те Москва хоорайга башкыларыныӊ Бүгү-россия съездизиниӊ үезинде Москвадымыбиле 10-дан 16 шакка чедир дорт телефон харылзаазы ажыллаарын дыңнадып тур. Телефоннарыныӊ дугаарлары: 9-25-59-59, 9-25-57-85.

Айтыкан телефоннар дамчыштыр кандыг-даа айтырыгларны салып, саналдарны киирип болур.

ХОЙЖУЛАРНЫ ЧАЛАП ТҮР БИС

Тыва АССР-ниӊ Күш-ажыл талазы-биле күрүне комитединиӊ дамчыштыр хойжулаар. ишек кадарчыларынга ажылдаарын күзээнилерии Хомушку Чүргүй-оол аттыг совхозтуң директорузу чалап тур.

Айтырыгларны дараазында адрестерден тодарадыр:

1). Кызыл хоорай, Советтер бажыңы, 114-кү кабинет, Тыва АССР-ниӊ Күш-ажыл талазы-биле күрүне комитеди.

2). Тес-Хем район, Берт-Даг суур, Хомушку Чүргүй-оол аттыг совхозтуң директорузу.

КӨРУКЧУЛЕРГЕ

Улуг Октябрьныӊ 70 чыл оюнга турасказаткан улусчу чогаадылганыӊ ийиги Бүгү-эвилел фестивалыныӊ үшкү болчаа Кызылда Культураның болгаш дыштаныылганыӊ Н. Гастелло аттыг паркыныӊ Ногаан театрынга май 23-те 10 шакта эгелээр.

Ыр болгаш үрер хөгжүм ансамбльдериниӊ көрүлдезиниӊ графиги мындыг:

1. Бай-Тайга район — 10.30-дан 10.50 шакка чедир.
2. Барыын-Хемчик — 10.50-дан 11.20 шакка чедир.
3. Чөөн-Хемчик — 11.20-дан 11.50 шакка чедир.
4. Каа-Хем — 11.50-дан 12.10-га чедир.
5. Кызыл район — 12.10-дан 12.40-ка чедир.
6. Мөңгүн-Тайга — 12.40-дан 13.00 шакка чедир.
7. Өвүр — 13.00-тен 13.20-ка чедир.
8. Бии-Хем — 13.20-дан 14.00 шакка чедир.

ЧАПСАР 14-тен 15 шакка чедер.

9. Сүт-Хөл — 15.00-дан 15.20-ка чедир.
10. Таңды — 15.20-дан 15.40-ка чедир.
11. Тес-Хем — 15.40-дан 16.00 шакка чедир.
12. Тожу — 16.00-дан 16.20-ка чедир.
13. Улуг-Хем — 16.20-дан 16.40-ка чедир
14. Эрзин — 16.40-дан 17.10-га чедир.
15. Кызыл хоорай —17.10-дан 17.40-ка чедир.

Оларла хүн ураң чүүл училищезиниге 11 шактан эгелеп ыраажылар конкурузу өгелээр. Түңнел концерт май 23-те 19 шакта Ногаан театрга болур. Билеттерии театрлыг кассазынга садар.

Май 24-те 12 шакта хөгжүм-шиин театрынга Ак-Довурак хоорайның бот-тывыңгыр артистериниң концерти болур. Билеттерии республиканың улусчу чогаадылганың болгаш культура-чырыдыышкын ажылдарының методиктиг төвүнге садар.

АЖЫК ЧАГАА ХҮНҮ

СЭКП Сүт-Хөл райкому, райкүүском, Тыва АССР-ниӊ Кадык камгалал министерствозу болгаш «Шын» солун редакциязы 1987 чылдың май 23-те 14.00 шак турда, районнуң Культура бажыңынга «Эде тургустунуушкун: кижинин кадыкшылы дээш» деп темага ажык чагаа хүнүң эрттирерин чарлап тур.

Ажык чагаа хүнүнге Кадык камгалал министерствозу, республиканың Аптека эргелели, республиканың Социал хандырылга министерствозу, республикаиың санитар эпидемиология станциязы киржир.

Ук темага холбашкан айтырыгларны, саналдарны, күзээшкиннерни, сүмелерни СЭКП райкомунуң пропаганда болгаш агитация киллизинге эккеп бээр база көскү черлерде астынган тускай хааржактарже сугар.

Эргим сүт-хөлчүлер, силерни ажык чагаа хүнүнге идепкейлиг киржириичe чалап тур бис.

СЭКП СҮТ-ХӨЛ РАЙКОМУ, РАЙКҮҮСКОМ, ТЫВА АССР-НИҢ КАДЫК КАМГАЛАЛ МИНИСТЕРСТВОЗУ БОЛГАШ «ШЫН» СОЛУН РЕДАКЦИЯЗЫ.

КУЛЬТУРА-СПОРТ КОМПЛЕКИЗИ ЧАЛАП ТУР

КУЛЬТУРАНЫҢ БОЛГАШ ДЫШТАНЫЛГАНЫҢ ГАСТЕЛЛО АТТЫГ ПАРЫГЫ

23. Уругларныӊ «Тоол» хоорайжыгажынга «Өг-бүлевис-биле кады оюннарга ынак бис» деп тоол-маргылаа. Эгелээри 12 шакта.

«Өөнүктеривис аразынга» деп дыштанылга кежээзи. Эгелээри 19 шакта.

ПАРКТЫҢ НОГААН ТЕАТРЫ

Ыры-хөгжүм ансамбльдериниӊ, үрер хөгжүмүүң болгаш ыраажыларының улусчу чогаадылганың 3-кү республика фестивалынга хамаарыштыр республика көрүлдези. Эгелээри 10 шакта.

Ыраажыларның көрүлдези Кызылдың ураң чүүл училищезинге 11 шакта болур.

Республика көрүлдезиниң түңнел концерти. Эгелээри 19 шакта.

24. Фонтан чамында шолге «Ырының хөгжүмүнүң болгаш таңцының байырлалы». Аиаа хоорайның бот-тывыңгыр ураң чүүл коллективтери киржир. Эгелээри 12 шакта.

«Шупувус таңцылап тур бис» деп дыштанылга кежээзи. Эгелээри 19 шакта.

ХӨГЖҮМ-ШИИН ТЕАТРЫ

24. Ак-Довурак хоорайның бот-тывыңгыр ураң чүүл коллективиниң концерти. Эгелээри 12 шакта.

«ЕНИСЕЙ» КУЛЬТУРА БАЖЫҢЫ

24. Таңцы төөнүң хвары. Эгелээри 19 шакта.

СПОРТЧУ МАРГЫЛДААЛАР

23. Баскетболга профессионал эки тура күш-культура-спорт инитиелиниң бирги кери дээш будүрүлге коллективтериниң аразында маргылдаа паркның спорт шөлүнге болур. Эгелээри 10.30 шакта.

Ча адарынга РСФСР-ниң бирги чери дээш «Динамо» спорт инитиелиниң эликтер аразында маргылдаазы. «Хүреш» стадионунуң 10.00 шакта эгелээр.

Футболга хоорай кубогу дээш маргылдаа. «Енисей» — «Динамо» ойнаар. Совет Тывазының 5 чылы аттыг стадионга 14.00 шакта.

24. Парктың спорт шөлүнге баскетболга маргылдаалар уламчылаар. Эгелээри 11.00 шакта.

Футбол маргылдааларының уламчызы. Совет Тывазының 5 чылы аттыг стадионга 14.00 шакта эгелээр.

Шагаан-Арыг ортумак школазының 1972 чылда доозукчиларының ужураашылга кежээзи Шагаан-Арыг ортумак школазынга 1987 чылдың май 23-те болуруи чарлап тур.

Тыва АССР-ниң Чырыдыышкын министерствозунга мергежилдиг машинакчы херек.

Айтырыгны дараазында адрестен тодарадыр: Кызыл хоорай, Чырыдыышкын министерствозу. Телефон 2-33-92, кадрлар киллизи.

Редактор
В. С. ШАРАВИЙ

агаар

Республикага шокар буруттаар, чамдык черлерге чаастаар. Агаарның температуразы хүндүс 14—19 градус чылыыр. Чамдык черлерге 4-9 градус чылыг болур.

Кызылга хүндүс чаашкыныл болур, дыңнаразыр. Агаарның температуразы хүндүс 17—19 градус чылыг болур.

КИНО

МАЙ 22-ДЕ

«НАНЫРАЛ»: «Киносборник» 9.30, «Короткие встречи» 11.20, 13.10, 15.00, 16.50, 18.40, 20.30 шактарда.

«КАА-ХЕМ»: «Зорро» 13.40, 16.30, 19.20 шактарда.

«ПИОНЕР»: «И еще одна ночь Шахерезады» 9.30, 11.10, 13.00, «Курьер» 15.00, 20.20, «Воспоминание» 16.50, 18.30 шактарда.

«ВОСТОК»: «Тайна двух океанов» 14.00, 16.50, 19.40 шактарда.

«ЕНИСЕЙ» к/б: Карусель на базарной площади» 18.00, 20.00 шактарда.

«ЧАЙГЫ» к/т. «Покаяние» 14.00, 16.30 шактарда.

ТВ

МАЙ 22-ДЕ БИРГИ ПРОГРАММА МОСКВАДАН

7.00 — Эртенги гимнастика. Мультфильм. Музыка. 7.30 — «Ут». 8.15 — «Эки». музыка». Уругларның «Чаш назынның ритмнери» хореография ансамбліниң концерти. 8.45 — Улуг Октябрьның 70 чылынга. В. И. Ленин. Аймыралының архивиары. Телефильм. «Бир-ле катап шилип алгаи» орук. 1887 — 1893 чч.». 3-кү фильм—«Дөлмыкаиы». 9.45 — Делегей болгаи аныяктар. 10.20 — 10.25 — Медээлер. 16.00 — — Медээлер. 16.10 — Уругларга фильм. «Көрүкчүлериниң ынак артизи». А. Куприниың «Ак пудель» деп рассказынга. 17.40 — «Россияның демир херээ». Урал мастерлериниң чогаадып тургускаи орус культуразының, техниканың төөгүлүг турасказаалдарының дугаймында док. телефильм. 17.55 — Н. Романованың күүселдезиилээ опералардан ариялар. 18.15 — Экология болгаи бис. СЭКП ТК-ныӊ бижигүү, ССРЭ-ниӊ Эртемнер академиязының корреспондент-кежигүнү И. Т. Фролов, ССРЭниӊ Эртемнер академиязының оралакчы президентизи академик А. Л. Яншин кыр. жир. 18.45 — Бөгүн делегейде. 19.00 — «Демир дээрбек». Мультфильм. 19.15 — Улуг Октябрьның оюнга. «Төөгүниӊ ошпес одуругларының». «Челээш». Ураң-чечен фильм. 21.00 — «Че». 21.35 — «Ядролуг чүс чылда чаа уганаи болаашкыны». Телекөрүг Москва — Вашингтон. ССРЭ-ниӊ Дээди Советиниң болгаи АКШ-ныӊ конгресиниң депутаттарының ужураашкыныны. 22.55 — Чадагтергете делегей маргылдаазы. 23.15 — Бөгүн делегейде. 23.30 — 00.20 — Спортчу гимнастика. Европа чемпионады.

НЯНГИ ПРОГРАММА МОСКВАДАН

8.00 — Эртенги гимнастика. 8.15 —Док. фильм 8.35; 9.40 — Музыка. 4 класс. Революциянын ырлары. 9.00; 14.05 — Аитли дыл. 9.30 — Эртем-тайылбырлыг фильм. 10.05 — «Беш шүүлү болгаи бийир». Эртем-тайылбырлыг фильм. 10.30; 11.30 — Төөгү. 7 класс. XVIII чүс чылдың ийиги чартыында культура болгаи чырыдыышкын. 11.00 — Бистиң садывыс. 12.00 — Ураң-чечен фильм. «Жиеняктар». 3-кү сериязы. 13.05 — Шыдырва школазы. «Ак терге». 13.35 Сээк Ленинчи библиотекан. В. И. Ленин — «Чарыштыг хамчаар организастаарыл». 14.00 — 14.35 — Медээлер. 18.00 — Медээлер. 18.10 — Эртем-тайылбырлыг фильм.

КЫЗЫЛДАН

18.30 — «Ажыл-агый чо. рудуулгазынга өөренир». Бай-Тайга РАУК-түң кол бухгалтери Д. Ш. Салчактың чугаазы. 18.45 — «Азия төвү». Үндүрүлгеде: Медээлер. «Аъш-чем программазы — боттанывышкында». «Культура болгаи амыдыраа». 19.05 — Киножурнал. 19.15 — Делегей конкурстарының лауреады. Тыва АССР-ниң алдарлыг артизи П. Краснаяның концерти. 19.45 — Медээлер. 19.55 — Чарлалдар.

МОСКВАДАН

20.00 — «Тамчыктыг улуглар, чаштар!». 20.20 — Боолгага. Делегей кубогу. 20.50 — «Арфаның хоюг үнү». 21.00 — «Че». 21.35 — «Кыргап аичының хомудаазы». Ураң-чечен телефильмниң башгайгы көргүзүү. 22.30 — 01.00 — Бүт бамбүү. ССРЭ кубогу. Чартык түңнел.

Адрезивис: 667000, Кызыл хоорай, Щетинкин болгаш Кравченко кудумчузу, 3

ТЕЛЕФОННАРЫ:

редакторлуң 2-24-63, редакторлуң орлакчыларының 2-35-24, 2-23-54 харыысалгалыг секретарының 2-23-35, секретариатының 2-23-35, партийжи амыдырал болгаш үлетпүр киллизиниң 2-31-75, пропаганда болгаш совет тургузуг киллизиниң 2-37-13, чагаа киллизиниң 2-41-27, информация киллизиниң 2-20-60, культура киллизиниң 2-23-54, кедээжыла-агый киллизиниң 2-21-47, корректорларының 2-27-41, бухгалтерияның 2-12-45, солун келбейн баргаида 2-32-75 телефонче болгаар.

Солуниун индекизи 54241.
Чылда 300 катап үнер.
Хемчээли 2 парлалга амазы.
Тиражы 22108 эка.

Тыва АССР-ниң Ном үндүрер черниң полиграфия болгаш ном садывының керектериниң талазы-биле күрүне комитединиң типографиязы. Кызыл, Щетинкин болгаш Кравченко кудумчузу, баштың № 1.

Чагыг № 2511
ТС 00800

Тувинская республиканская БИБЛИОТЕКА им. А. С. Пушкина

Бүгү чурттарның пролетарийлери, каттыжыңар!

ШЫН

СЭКП Тыва обкомунуң, Тыва АССР-ниң Дээди Совединиң болгаш Министрлер Чөвүлелиниң органы

1987 чылдың май 23 суббота № 120 (13420)

1925 чылда үндезилеттинген. Өртээ 3 кепеек

ХАМААТЫ НЕГЕЛДЕЛИГ ТУРУШ-БИЛЕ

РСФСР-ниң чурукчуларының VI съездизи

РСФСР-ниң чурукчуларының VI съездиан бодунуң ажылын үргүлчүлээн. Чурттун амыдыралының шаңкы хөгжүлдези, амыдыралды бүгү адырларында боон тураа чаартылгалар чурукчуну мурнунга делгем орукту ажыл, ацаа чаа идеяларны берип турар. Россияның чуруга уран түүлүүнүң мастерлери шинтиледдө боон турар революсчу чаартылгаларны шын ыны-биле илередип, көргүзүп турарлар. Эргидеги чүрек катаптаарымдан, даап бо даашкыныардан адырлаш чаа чогаадыкчы бүү-биле ажылдаары чурукчуларның мурнунда амгы үеде турун турар ков сорулгаларны болуп. Ынаныг ниилелиг санаал-омаалдар съездиге дыңналып турган.

Чурукчу болуру улуг харысалга. Кижилериң эң эки шынарларын бодунга шингээдип алгаш, кызымаккай күш-ажылдың база талантының ачызында ёзулуг чурукчу боон болур. Чүгле мергежилдинге бердинген күш-ажылдың ачызында талантылыг кижилер чурукчу деп бедик болгаш хүндүлүг атты чедип ап болур деп А. Сытов (Москва) сананалынга чугаалаан.

Ол айтырыгга хамаарыштыр элээн хөй чидиг шүүлтүүлөдер съездиге дыңналган. И. Обросов (Москва) билдинтир апарган хоочун мастерлериң адынга шүүмчүлелди кылган. Оларның хамыктарының кылган ажылында амгы үениң амыдыралы нандыг-даа шинчээшкин чок, ана-ла чиик, тайбың квастала хевирлиг көстүр. Ынаныг ажылдар удаа-дараа көстүп кээп турзаок, алдар-аттыг улуг чурукчунуң ажылы дээш ол ажылдарга хамаарыштыр кандыг-даа сайгарылга, шүүлтүүлөл киялдыимейн турарын ол четпес деп санаан.

Н. Никогосян (Москва) бодунуң сананалын бистиң эскербейн турарывыс база бир темага тураскааткан. Чамдык мастерлер кылып турар ажылының киптиже хамыдан кирбейн, кижилериниң сагыш-сеткилин дүрүтпейн, хей-аъдын көдүрбейн турар. Сөөлгү чылдарда чурттуң хоорайларында хей-хей тураскаалдар көстүп мээп турар. Оларның хевири чаңгыс вай, бедик дээрге 30-40 метр, чамдыктары 87 метр чедип турар. Бедик тураскаал кылгаш-да оны монументальдыг уран чурулга, тураскаал деп самап турарывыс эвес, хамык ужур тураскаалдың бедииңде эвес, а оон сүр-күштүүнде, көрүштүүлде, патриотчузуунда. Улуг Родеи Бальзакка кылыр тураскаалдың хей хевирлерин кылгаш, оларның чүгле чаңгызын тургускан. А ол тургускан тураскаалының хоолгазын оскс чөрлерге кылыр дээрге чөпшээревээн дип, ол чугаалаан.

Р. Федоров (Чебоксары) сананалынга аныяктарны чурулга уран түүлүнге оередиринүң, талантылыг аныяк кижилерни дилеп тыварының дугайын чугаалаан. Бо айтырыг сөөлгү чылдарда социал хевирлиг апарган. Оон тодаргай чижээ — бо съездиге олурукчу турар. 816 делегаттың чүгле он үжүү 35 харда кудумчылыг кижилер боон турар. Уран түүлүү аныяктарны, хоочунналарыны деп айгылаваа үжурлуг. Оларның соруглазы чаңгыс — тайбыңның, патриотизминиң, гуманизминиң идеалдарын болгаш амыдыралды боду ышкаш кезээ моөгедеги кижилер арасында харылзаларының каас-чаражын шынмыр көргүзери, бадыткап тургузары болур.

Чоннуң, бодунуң уран чурулгазын, сынаңбилгезин болгаш оске-даа талантызын кеп-терелип хөгжүдүрүнүң, бистиң чуртувустуң улустарының чуруга уран түүлүн шептеретпишаан, социалистиг реализмин боттуг көргүзериниң чугулазын делегаттар демделээн.

Съезд чурукчулар эвилелиниң удуртур органнарын сонгуурунче кирип, ажылын үламчылаан.

(СЭТА).

БҮДҮРҮЛГЕ БРИГАДАЛАРЫ

КҮШ-АЖЫЛГА ДАДЫГЫЫШКЫННЫҢ ШКОЛАЗЫ

Ниити билиг болгаш профессионал школаларның реформазы эгелээнден бээр ам үш чыл болуп турар. Школа реформазында база бир кол черии күш-ажыл эртемнииң башкылаашкыны, ниитилеглге ажыктыг күш-ажылды кылыры, түскай эртемии шилип алыры эелеп турар. Ортумак школаның доозукчулары билиглер-биле чөргелештир улус ажыл-агыйынга ажылдаар арга-мергежилди база шингээдип алыр ужурлуг. Школа бодунуң доозукчуларын бүдүрүкчүлүг күш-ажылга белеп болгаш суидулуг болурунга кижизидер сорулгалыг. Кодээ школаның чугула сорулгазы —бодунуң өөреникчилерин кодээ ажыл-агый бүдүрүлгезинге белеткээри. Школачыларның идей-политиктиг, күш-ажыл болгаш мөзүг-шынар кижизидилгезииның сырый харылзаалыын хандырары—школавыл, ог-бүленик, күш-ажылчы коллективтериңг ниити херээ.

Школачыларның күш-ажылын организастаарының база бир хевири болур өөреникчилериңг бүдүрүлге бригадалары сөөлгү чылдарда чедишкинии алган. Ол бригадалар оолдар, уругларга идей, мөзүг-шынар болгаш күш-ажыл кижизидилгезиниц ёзулуг школазы апарган. Олар школачыларны күш-ажылга чүткүдүүр, совуургалдыг кижилер кылдыр кижизидип турар. Ынчангаш бүдүрүлге бригадаларына школачыларның күш-ажыл белеткелиинге болгаш кижизидилгезиие таарымчалыг бүгү байдалдарны тургузары чугула. Совхозтар өөреникчилериңг бүдүрүлге бригаларының ажылдаарына молдерии ачыглаш, кодээ ажыл-агый техниказы-биле четче хандырып, хову туралларын тургузуп, өөреникчилериңг ажылын башкарарынга тускай эртемнглерии болгаш бүдүрүлгениң мурнавчыларын быжыглаар.

Республиканың башкыларының III съездизи «Амгы үеде республиканың школаларында 3,5 муң үстүкү классечылар кодээ ажыл-агый талазы-биле мергежилдерге өөренип тураро» деп демделээн. Шынап-ла, республика школаларының хөй-хөй коллективтери боттарының база бүдүрүлгелери-биле кады өөреникчилериңг күш-ажыл кижизидилгезин экижидер талазы-биле хемчеглерии ап турар. Чижээлээрге, Кызыл, Чөөн-Хемчик, Тес-Хем районнарының чамдык школаларында ол ажыл ээзээн эки тургустунган. Тес-Хем школаларының өөреникчилери чайгы дыштавылгазының үезинде семиртир кодан малдарны кадарар. Ол ышкаш Кур-Чер, Шимбалыг школаларының үстүкү классечылары базала мал ажылынга ажылдаарлар. Кара-Хаактың болгаш Чөөн-Хемчикте Хайыракан школазының башкылар коллективтери болгаш ында совхозтарның удуртукчулары өөреникчилериңг бүдүрүлге бригадазының ажылдар, чурттаарынга таарымчалыг байдалдарны тургузар талазы-биле деминг ажылдап турар.

Өөреникчилериңг бүдүрүлге бригадалары ажылын июнь 1-деп эгелээр. Ынчалза-даа Эрзин, Тоджу, Тес-Хем, Кызыл районнарыиуң чамдык школаларының бүдүрүлге бригадаларының төптери ам-даа белеп эвес. Өөредилгени бүдүрүкчүлүг күш-ажыл-биле холбаары — школачыларның бүгү талалыг сайгарылгага ажыктыг, оларны бодунуң күш-ажылчы оруун шын шилип алырынга белеткээриниң чугула байдалдарының бирээзи болур болганда, ук черлериниң школа коллективтери болгаш совхозтар удуртукчуларын кичээнгейии ынаар күштелдирери чугула.

Кодээ ажыл-агыйга ажылдаары өөреникчилериңг техника аймаан шиңгээдип алырынга ажыктыг. Школачылар бригадага ажылдап тургаш, совхозтарның экономиказын хогжүдүрүне боттарының салыыышкынын шыдаар шаа-биле кииришпирер. Ол чорук өөреникчилерге оларның күш-ажылы ниитиниң херээнге ажыктыг дээрзин билиндирер.

Өөреникчилериңг бүдүрүлге бригадаларына школачыларның идей-политиктиг, күш-ажыл болгаш мөзүг-шынар кижизидилгезин чедишкинии-биле шиитпирлеттинер. Хөй талалыг кижизидилге ажылы—политинформацилар, лекция-беседалар, диспуттар, мурнакчылар болгаш бүдүрүлгениң чаартылгалары-биле ужурлажылгалар, күш-ажылчы байырлалдар, бот-тывынгыр уран чүүлдүг кежээлери, хөй-ниити амыдыралынга идепкейлиг киржилге—школачыларның угаан-медерелин бедидип, оларга идей-политиктиг дадыгыышкынны бээр, оларны күш-ажылга чаңчыктырар. Күш-ажылчы чорудулга өөреникчилерии—ажылгыр, кежээ, шынчы, бодүүн болурунга, эш-өөрүнге дузалажыыр-га, коллективиниге, харылсалгалыг чорукка кижизидер, корум-чурумга, организастыг чорукка өөредир, өөреникчилериңг тура-соруун быжыктырар.

Башкылар коллективиниң, совхозтар удуртукчуларының, өөреникчилериңг бүдүрүлге бригадаларын удуртуп турар тускай эртемнглериңг талазында негелделер чаңгыс аай болуур, оларның чаңгыс аай эвес чоруу өөреникчилериңг күш-ажыл кижизидилгезин кошкадыр, оларның күш-ажылчы сагылга-чурумунга багай салдарны чедирер. Ынчангаш өөреникчилериңг бүдүрүлге бригадаларының коллективтери демнег, эки ажылдаарын хандырар төлээде башкыларның болгаш совхозтар удуртукчуларының хемчеглери, негелделери бот-боттарынга чөрүшкек эвес, чая казымышкын чок, чаңгыс аай болуруи чедип алыры ажыктыг.

Ам өөреникчилериңг бүдүрүлге бригадаларының кашпла ховгаш эгелээр ажылын эң чедишкинилерлиг эрттирерии чедип алыр дээш школа бүдүрүлге бүрүзү болушуң ажыл-херээн чаа ёзу-биле тургузарын үе иеген турар.

ХУУСААЗЫН БАРЫМДААЛАП

Хову ажылдарының допчулалы

Республиканың агроүлет-пүркүркомуну чылдың-на часкы хову ажылдарының канчаар чоруп турарының дугайында айның эгезинде болгаш орган үезинде отчеттарны берип турар. Чазын тарыыр культуралар эрткен чылдың бо үезинге деңээрге республиканың совхозтарының тарылга шөлдеринде хөй-биле таваан.

Сөөлгү медээ ёзугаар алыр га. Бай-Тайга район 599 гектар черге тараа чаштыыр тургаш, оон чүгле он үш хуузун боттанмырган. Барыын Хемчик алдан үш хуу күүсеткен. Ол районнуң чаштыыр тараазының хемчээли бай-тайгажылардан он ажыг катап улуг. Ийи кожа районнарның агаар-бойдузу-даа домей турбуже бай-тайгажылар чүге хожудав туралын тайылбырлаары бер ле. РАУК-түк специалистери моон түүнелдп үндүрер апаар.

Ам чаржын турар Сүт-Хөл биле Овур районнарны ап коределиер. Сүт-хөлчүлер тараа культураларының чаштырыдгазын 44 хуу күүсеткен болза овүржүлер чүгле 29 хуу боттамырган. Моон алгаш коорге кым эвээш тараа тарыыр болдур олар оожум темпбиле ажылдап турары ийдеп. Ол ышкаш тараа чаштырылгазынга тараалаң районнарывыс Таңды, Бии-Хем, Каа-Хем база-ла даамай чоруун коргүзүп турар.

Интенсивтиг технологияби-биле тараа чаштыраын база орайтадып турар. Ам-даа он муң гектар черге чаштырары артаан. Сөөлгү хүнкерии ажылдап тургаш, дүрген чаштырарын үе иеген келген.

Эрткен чылдың бо үезинбиле деңээрге. Бии-Хем районнуң совхозтарының часкы ажылдының хемчээли ийи катап улгатkан. Ылаңгыя чаштырылга мурнунда черии культуржудар талазы-биле ажылдың күштелдирген. Бок үнүштерии баш удур аштап арыглаан. Хар кылын болгаш сөөлгү каш хонуктарда чаъстаашкын болганындан бок үнүш көвүдээп турган. Бок үнүштү аштап арыглаарын бирги чергеиинг айтырыы кылдыр көрүп, бүгү техникамы ону ариглаары-биле бир деминг кииргеи.

Оон-биле чергелештир интенсивтиг технологияны чамдык совхозтар бир дугаар ажылдап турар. Эң-бүле керээн-биле ажылдап турар звеноолар чер харлыг чыдыыда-ла бирги болбаазырадылганы чедишкинниг чорудуп, чемнишчидилгелерии ой шаанда чоруткан. Интенсивтиг технологияны чоп ажылдар болза, чүгле тараа-дүжүдүи эвес, а мал чемии ийи катап хөйиг ап болур аргалар бар.

Бо хүнперде республиканың погаажыларының мурнунда бергс айтырыглар турун турар. Амгы үеде капустаның болгаш помидорнуң рассадаларын теплицаларга остүрүп, ону шөлдерге тарыырынга белеткел ажылдарын организастыг чорудары болур. Чамдык черлерде үрезиниерииң чедишпейн барганындан рассадаларын орай олурткан тавариялгалар база бар.

Бо чылын частың орайтаамы-биле ногаа олурулгазы база саадан турар. Ынчалза-даа ол бүгүнү ажып эртеминиң аргалары бар. Бүгү-ле рассадаларны июньиың бирги он хонуунда олуртуру күзенчиг. Ногаа олуртулгазы эрткен чылдаазынга бодаарга, орайтап турарын ногаа ажаакчылары билип турар. Ынчангаш планда көрдүнгенин ёзугаар ажылды чорудар.

Бо чылын картофель олуртулгазы база орайтап турар. Ниитизи-биле республикага үш муң хире гектар черге олуртур. Чамдык районнар картофель олуртулгазынче ам-даа кирбээн.

Частың каш хонуктары биддиртпейн эрте бээр. Черчерде агрономнар, хову ажылакчылары артаан каш хонуктарда ногаа культураларын олуртур талазы-биле хомчегии алыр ужурлуг.

ТӨРЭЭН ЧУРТУНЧЕ ЧАНЫПКАН

ТАШКЕНТ. Вьетнамның Коммунистиг партизиимии ТК-ның Чанглыг секретары Нгуен Ван Линь май 22-де төрээн чуртунче чанып чоруткан. Ол ССРЭ-ге СЭКП ТК-ның чалаапы-биле албанның наймаалдыг аян-чорууи кылып чораан.

Узбекистанның пайысыалынга доктаап турган үезинде ак-дынналышкы партиянның удуртукчузу Узбек ССР-ниң Улус ажыл-агыйының чедишкиннериниң делегелгезиниң көргүзүг түүлдери-биле таныжып, Ташкентиниң турасказалдыг черлерии көрген.

(СЭТА).

Тыва АССР-ниң Министрлер Чөвүлелинде

КЫШТАГЛААШКЫН КАНЧААР ЭРТКЕНИЛ?

Тыва АССР-ниң Министрлер Чөвүлелиниң Президиумунуң ээлчеглиг хуралынга «1986—1987 чылдарның кыш-таглаашкынының үезинде республиканың совхозтарының мал бажын канчаар камгалап алганының дугайында» айтырыгны чугаалашкан.

Республиканың Агроүлетпүркүркомунуң талазындан контрольдуң кошкак болганының түүнелиинде районнарның агроүлетпүр маттыгынышкынларының, совхозтарының удурткулары болгаш специалистери эрткен кыжын малдың өлүп хораар чоруун хөйиг болдургап деп хуралга айтkан. Эрткен кыштаглаашкының үезинде республикага 67,9 муң баш мал өлүп хораан, ол дээрге мурнуку чылдаазындан 23,5 хуу хөй болган. Ылаңгыя Эрзин, Овур, Тес-Хем, Улуг-Хем, Таңды, Кызыл районнарда хорамча улуг болган.

Бо чылдың апрельде база мал бажының чидирии көвүдээн. Ылаңгыя Мөңгүн-Тайга, Бай-Тайга, Бии-Хем районнарга хөй мал өлүп хораан деп хуралга айтkан.

Бо чидиргилер чүиүк ур-жуундан болганыл? Малды кыштаглаашкынга кошкак белеткээнии. Дыка хөй кыжаларны чогуур үезинде септеввэи, кылыа-даа шынары чок болганы. Кышкы үеде малдың чемгерилгезинче кичээнгей салбааны база ужуктуг болган. Дыка хөй коданнарда малдың одарлалырының чемгереринииң чуруму хажыттыиын турар. Ол ышкаш чаа төрүттүнгеи анайны, хуралганы, быжаны доруктурарының технологиязы база хажыттыиын турган.

Малдың өлүп хораар чоруунуң бир кол чылдагааны — РАУК-териниң совхозтарының чамдык удуртукчуларының болгаш зооветспециалистериниң ажыл-агыйжы эвес, харысайга чок чоруунуң түүнели болган дээрзии хуралга айытkан. Чижээ, Улуг-Хем районнуң ажыл-агыйларында хораан малдың 70 хуузу чаш мал болуп турар. Оон чылдагааның сайгарып көөрге, төрүүр мал арган болган. «Күш-ажылдың хостуу» совхозтуң ветспециалистериниң бүрүүзүбиле ийи чүс хире ёшку ара салган.

Төрүүр малды эки семиртпейн кыш ажырганындан «Коммунизминиң херези» совхозка, «Сосновское» дүржулга-бүдүрүлге ажыл-агыйынга, «УТКА 25 чылы», «Күш-ажылдың хостуу», «Саян», ССРЭ-ниң 50 чылы аттыг, «Бүрен», СЭКП-ниң XXV съездизи аттыг совхозтарга хөй чидириг болган. Малды хүр кыш ажырарынга улуг четпестерии «Россия» совхоз база болдургаи.

Мындыг харысалга чок чоруктуң үржүүндан республикага төрүүр чүс баш хойга, ёшкүге онаалтыр (апрель 1-де байдал-биле) 70 баш анай, хураган болган. Бо көргүзүг Сүт-Хөлде — 58, Барыын-Хемчикте —61, Бай-Тайгада —66 баш болуп турар.

Бо айтырыгга хамаарыштыр тускай доктаалды үлээп алган болгаш Агроүлетпүркүркомуиң удуртукчуларынга даалгаларны берген.

АЖЫЛДЫ ЭДЕ ТУРГУЗАРЫ-БИЛЕ

Республиканың коммунал бүдүрүлгелериниң ажылын эде тургузар талазы-биле Тыва АССР-ниң Чуртталга коммунал ажыл-агый министерствозунуң коллегиязы канчаар ажылдап турарының дугайында айтырыгны база хуралга чугаалашкан. Ол талазы-биле министр В. А. Поповтуң илеткелин дыңнаап, хурал киржикчилериниң демделээнин болза: СЭКП-ниң XXVII съездизиниң, СЭКП ТК-ның январь (1987 ч.) Пленумунуң шиитпирлериниг дүүштүр ук министерство ажылын эде тургузуп, министерство аппаратының болгаш оон коллегиязының ажылының стилин, методтарын чаартыр талазыбиле чамдык ажылдарны кылып турар. Оон чижээ бо: планнар болгаш социалистиг хүлээлгелер күүселдезиниче организастыг чорукту болгаш сагылга-чурумну быжыглаарынче коллективти мобилизастаарынга коллегияның ролю бедээн, бүдүрүлге күчүлерии долу ажыглаар, бүдүрүлгелерии, ажыл-агыйны чорударының чаа система-ынче шилчиир, хол-биле кылыр ажыл-ишти чидиринии оптималдыр талазы-биле деңээр хемчеглер ап чорудуп турар. Тэнте дыштанныр өрээлде телевизор бар, шыдыраа, шашкы болгаш бильярдты механизаторлар хостуг шагын ажыглап, ойнап турар.

Бригада төвүнде хары үгда 20 кижи чемнеиир столованың чемнииң шынары эки, эът, сүт болгаш хлеб-булочка кылыгларын Сукпак суурдан болгаш Кызылдан экеп турар. Ол талазы-биле ажыл-чынналарның болгаш механизаторларның хомудалы чок.

А. Салчактың удуртканы бо бригада үрезии чаштырылгазын май 26-да дооскаш, ылаштыр чайгы чер ажларылгазынче организастыг кирер.

В. КАРА-САЛ.

ЧУРУКТАРДА: (солагай таладан) бригадир А. Салчак биле механизатор Р. Салчак; үрезии чаштырган агрегаттар.

АВТОРНУҢ фотолары.

СУКПАКТЫҢ ШӨЛДЕРИНДЕ

Кызыл районда мал семиртир «Сукпак» совхозтуң таважылары он ийиги бөш чылдың ийиги чылында эки шынарлыг хөй дүжүттү остүрүп алгаш, Улуг Октябрьның юбилейиниге толептиг ужуражыр соруглаиы салган.

Хоорайдан үнгеш, Эрзинче углаан оруктуң үжеи бешки километриие чоруусга, оруктуң солагай талазында үшиидектээн шөлдерде сеялкалар ажуп алган 5—6 хире трактор чарышкан чүве дег, ол-бо каржын эртип, шала элезиниелчек шөлде-тараа чаштырып тур. Чай чогуула кончуг хире, чаңгызы-даа тура дүшпеди.

Шөлдүң ужунда үрезииниг ийи автомашинага чедип турумда, ийи сеялка кошкан. № 24 деп каан Т-150 маркалыг трактор дүргеии хөлчок халдып келгеш, үрезин урдура берди. Оон кабиниидеи тырың мага-боттуг, дөртеи хар четпээи эр дүжүп келгеш, сеялкаының чамдык агрегаттарын хымай берди. Ол — совхозтуң № 1 ховутрактор бригадазының удурткакчузу Алексей Салчак болду. Моон мурнунда чылдарда механизаторлап чораан. Эш-өөрүт оны бригадирге соңгуп алган. Бригада эрткен чылдан эгелээш бот-орулга-чарылгалыг аргаже шилчээн. Артык ажыы чок, шуптузуунуң кылыр ажылын мык санап каан.

— Бистиң бригадавыс керээлиг аргаже шилчээш, бо юбилейлиг чылда чаштырып турарывыс 2850 гектар шөлдүң га бүрүзүидеи 10 центнерден эвээш эвес дүжүттү алырын планнаан, а социалистиг хүлээлгевисте 12 центнерни алыр деп соруглаиы салган бис — деп, бригадир Алексей Салчак ыска чугаа кадында дыңнатты.— Керээлиг аргаже киргенивис соонда, кижилериин материалдыг сонуургалы бедип, кылган ажылы дээш харылсалзазы улгадып турар чоруу чылды шынарлыг болган хүүсаазымда күүседиринге, планнаг онаалдаларны боттандырарынга улуг шиигии берип турар. Бистер бо чылгы тарылгага сеялка ажылчыннарын долуулу-биле албаан бис. Чүге дээ он ажылдың хөй нуруузун боттарывыс хүлээнип алган бис — деп, ол уламчылады.

Сеялкаларже үрезинии долдур урган соонда, трактортуң кабииниче канаачы-механизатор Степан Монгуноол чииги кончуг үне халаш, дилимдектиг ооне ужумче улаштыр чаштырып чорупту.

Бо чижектеи А. Салчактың бот-орулга-чарылгалыг бригадазының кежигүүнери шупту холушкак мергежилдиг механизаторлары деп билдим. Кижи бүрүзү МТЗ, «Кировец» болгаш ДТ-75 маркалыг тракторларга операцияларны кыдырын чоокта чаа эрткен механизаторларның тарылга мурнуиуң шыгалдазынга бадыткап көргүзекеи. Ажыл үезинде улуг эвес үрелиишкиннер азы каиналар ажылдар тура берзе, ону ол-ла черииге бот-тарын септеп, кылып алыр арга-лыг. Бо бүгүнүң түүнелиинде Т-150 тракторларың башкарыкчылары Роман Салчак, аныяк коммунист Борис Хомушку, комсомолчу Иван Хертек олар хүнде ортумаабиле 22—28 гектар шөлдүң тараазын чаштырып, социалистиг чарыштың мурнуку одурүүнда чорун турарлар. Совхозтуң мурнакчы чоланачыларының бирээзи Александр Обухов ам тараа чаштырылгазының сезонунда барык он чыл чедип турар. Бо чылын ол база-ла эки ажылдап, шандан шөлче хүнде 12—15 рейстн доктаамал кылып турар.

— Тараа чашкан агрегаттарга улуг үрелиишкиннер, саадаар чоруктар болбас болза, чоланачылар база бүдүрүкчүлүг ажылдап болур. Маңаа чүгле бот-боттарывыстан негелдеии, харысалгалыг чорукту күштелдиргенивистеи ажылдың шалыпкын чоруун чедип ап турар бис—деп, ол чугаалаар.

Үрезии чаштырган тракторларның артык везектери, ремеиьнер, гидравлика салыыктери болгаш кывар-чаар чүүлдер-биле хаидырылга үзүлбейн турар. Үрелиишкиниидеи болгаи аиаа турушкун амдыызында чок.

А. Салчактың удуртканы бо бригада үрезии чаштырылгазын май 26-да дооскаш, ылаштыр чайгы чер ажларылгазынче организастыг кирер.

В. КАРА-САЛ.

ЧУРУКТАРДА: (солагай таладан) бригадир А. Салчак биле механизатор Р. Салчак; үрезии чаштырган агрегаттар.

АВТОРНУҢ фотолары.

Партийжи амыдырал: эде тургустунуушкун чоруп тур

БАШТАЙГЫ ХЕМЧЕГЛЕР

Партия ажылынга эде тургустунуушкуну баштай-ла СЭКП райкомунуң аппаратында, ооң кадрларының ажылындан эгелээн. СЭКП райкому хуралдар, янзы-бүрү масштабтыг чыыштар, өөредилгелер, семинарлар эрттиреринден, партия, ажыл-агый активин келдиртириниң санын кызырып, түскай хүнүмерде хостуг үе-шактарда эрттиреринден доктаатпаан. Чижээ, партия секретарларының өөредилгези ай сайынын 4-түн хүнүнде, ол-ла хүн партия организацияларының секретарьлары СЭКП райкомунуң секретарьлары-биле хууда айтырыглар талазы-биле ужуражыры. СЭКП райкомунуң киддистеринге партияның иштинки ажылдар талазы-биле хууда беседалажышкынынар чорудары көрдүнген. Ажыл-агый удуртукчулары-биле айның 29-та, район төвүнүң бүдүрүлге, албан организация удуртукчулары-биле неделяның понеделникте, ажыл шагының соонда, 5 шакта келдиртип, ажыл-агый айтырыгларын дыңнап, сайгарып, планнёркаларын чорудуп турар. СЭКП райкомунуң бюролары белеткээрин, аңаа хүлээп ап турар доктаалдарының санын эвээжеткен, партия организацияларынче чорудуп турар болган оон негеп турар саазынынар санын кызырган. Моон мурнунда чылдарга бодаарга, биживктер сайгарылгазынче, оңу ынай-бээр чорударынга ыңгыр-ла хөй үе чарыгдаттынмастаан. СЭКП райкомунуң бюрозун ийи шактан ажыр үргүлчүлевезин чаңчыктырган. Пленумнар, бюролар материалдарын оон кежигүнеринге баш удур такыштырып турар апарганы, хөй үе-шакты камнап ап турар.

СЭКП райкомунуң бюро, улус депутаттарының район Советиниң күүскөм кежигүнери, оон киядистериниң эргелекчилери-биле чурттакчы чонларның ужуражылгаларын организастап, чон-биле ажыл чугаазы эрттирип турар. 1986 чылда чурттакчы суурларга, ажылчын коллективтерге, албан организацияларга 49 ужуражылга болган.

СЭКП ТК-ның январь (1987 ч.) Пленумунга «Дүргеделиишкинниг шимчээшкинин бүгү талазы-биле идепкейжиткен, социализминиң бүдүүн бооп турар демократтыг хевирлерин улам ынай хөгжүткен таварылгала бооп болур» деп демдеглээн болгай. Бо талазы-биле ажылдарны районунуң амыдыралында практикалап турар. Эрткен чылын районнуң партия организацияларынга отчёт-соңгуллалыг хуралдарны эрттирип тура, чамдык партия организацияларының секретарьларын, илангыя, Кызыл-Даг, Бай-Тал школаларынга коллектив кежигүнериниң санал-оналы-биле соңгаан. Оларга баш удур кынны-даа соңгуурун сүмелеөөн турган. Ол мынаан ынаяр практиканы районнуң чамдык ажылагыйларының күш-ажыл коллективтеринге, «Кара-Хөл» совхозтуң механизаторларының, чолаачыларының ортузунга, «Тээли» совхозтуң сүт-бараан фермазынга, Шүйнүң кадыкшылга школазынга боттандырган. Бо хүнүнерге чедир 13 удуртукчу кадрларны күш-ажыл коллективтериниң саналааны-биле соңгаан.

Ажыл-агый, бүдүрүлге, албан, организация удуртукчуларының, коммунистериниң характеристикаларын бадыларын партияның ажык хуралдарынга чугаалажып турар бис. Характеристиканы чүгле эки талааларынче эвес, а кол кичээнгейни четпестерин илередип, эдип алыр талазы-биле коммунистер, коллективтиң кежигүнери самалдарын киирип, демдеглеп турары удуртукчу-даа, ажылчын-даа кижиге кижизиниктин салдарны күштелдирген. Бо ажылды партия эге организацияларынга улам калбартып турар апарган.

СЭКП райкому удуртукчу кадрлар-биле ажылын аналиэтеп ноорү-биле база моон соңгаар ол ажылды экижидер соруулга-биле «Бай-Тал», «Кара-Хөл», «Мурнакчы» совхозтарының парткомнарынга, «Тээли» совхозтуң Найырал салбырынга болгаш район төвүнүң күш-ажыл коллективтеринге 150 анкетаны түс-түзүнде айтырыгларны бижээш тараткан. Чон-биле ажык чугаа кылырының ол бир хевирин бистинге бирле дугаар практикалаанывыс ол. Түңнелин үндүрүп көрдүвүс. Партия райкомунуң кадрлар-биле ажылында чамдык тодаргай четпестерни кончуг чөптүү-биле илередип, шын үнеледи берип, соруулгаларны айтканы бистиң кадрлар-биле ажылывысты моон соңгаар экижидип алырынга улуг идиги берген деп санап турар бис. Ол санал-оналдарга дүүштүр тодаргай хемчегларни ажылдап кылары болгаш боттандырары СЭКП райкомундан, партия комитеттеринден, партия эге организацияларындан негеттиинин турар.

СЭКП райкому кол кичээнгейни партия эге организацияларының секретарьларының билиин бедидеринче, кижизидилгезин экижидеринче күштелдиргеп. Ай санында 4-түң хүнүнде партия организацияларының секретарьларының хүнүн эрттирери чаңчыккан. Өөредилгениң программазын бир янзы эскерткен.

Бо чылдан эгелээш, өөредилгениң программазын оон дыңнакчыларының сүмелерин барымдаалап, партия комитеттериниң, эге организацияларының баазаларынга эрттирип турарывыс улуг деткимчени берген. Маңаа чүгле теория талазы-биле дыңнап билип ааырында эвес, а партия организацияларының ажыл-дүржүлгазын иептередип, оларның бот-башкарылгазын улам калбартып, хөрүсалгазын бедидеринге салдарлыг болуп турар. Оон аңгыда, бистер боттарывыстың иштивисте чамдык мурнакчы-даа, шыңгыы четпеедээ талааларывысты эскербейн турарывыс хөвар эвес. Мынаар янзылыг дүржүлганы моон соңгаар-даа улам-чыгаар бис, ол бистиң ажыл-херээвиске чүгле илигни берип турар.

Тээли ортумак школазында партия эге организациязының баазазынга эрттирген секретарьлар хүнүнде, партия организациязының удуртулгазы-биле школа администрациязы, башкылар коллективи школа реформазын боттандырар херекке коску чедиишкиннер чедип алганын көрдүвүс. Машиноведение, эге шериг белеткелиниң, орус дыл кабинеттериниң дериглезин программа-биле дүүжүп турар. Түе-түе эртемнер башкылаашкынынга бо школада өөредилге эргелекчизи РСФСР-иниң школазының, алдарлыг башкызы Д. С. Суглай-ооңдуң удуртулгазы-биле дерип, чыгдынган хөй коргүзүг материалдарлыг кылдыр дерээн кабинет ам районнуң методиктиг төвү апарган. Ол-ла школада Тыва АССР-ниң алдарлыг башкызы К. И. Бичинаның күш-ажыл башкылаашкынын организастап, өөреникчилерниң даараан чүүлдерин дерип, көргүзүп турары солуун.

Районда социалистиг чарыштың түңнелдерин үндүреп, ажыл-агыйларда коллективтиг керээниң күүселдезин контрольга алыр негелдезин күштелдирип, коску агитацияның ажылын экижиткен. СЭКП райкомунда мурнакчы дүржүлганы иептередир парлалга төвүн тургускан. Шак янзы ажылдарны ажыл-агыйларда, күш-ажылчы коллективтерде, партия организацияларында чорудуп турар.

Үстүнде ажылдар эде тургустунуушкуунуң чүгле эге базымнары болуп турар. Районнуң социал-экономиктиг хөгжүлдезинге дээштиг салларны ол чедирип турары илдең.

Район 1987 чылдың 1 кварталында күрүнеге мал продуктуларын садарының планын ажыр күүсеткен. Район төвүнде 12 бүдүрүлге, албан организацияларның 8-ги 1-ги кварталда социалистиг хүлээлгелерин ажыр боттандырган.

Оон-биле чергелештир совет, ажыл-агый органнарының, профсоюзтарының, комсомол болгаш өске-даа хөй-янзы организацияларның ажылының стилин, аргаларын, хевирлерин партия ТК-ның январь (1987 ч.) Пленумунуң шиитпирлеринге дүүштүр эде тургузары, оларга партийжи удуртулганы күштелдирери чугула соруулгалар болуп турар.

СЭКП ТК-ның январь Пленумунуң база партия Тыва обкомунуң V пленумунуң шиитпирлерин күүседир талазы-биле айтырыгны партия райкомунуң VI пленумга чугаалашкан, тодаргай хемчегларни айыткан доктаалды хүлээп алгаш, ону боттандырып эгелээн.

Партийжи ажылды эде тургузар, районнуң улус ажыл-агыйының адыр бүрүзүнге чаа ёзу-биле ажылдаарын чедип алыр дээш партия райкому, парткомнар, партия эге организацияларының бир демнинг ажылдаары негеттиинин турар.

Н. МОНГУШ,
СЭКП Бай-Тайга райкомунуң организастыг киядизиниң эргелекчизи.

• • •

Эрээнде «Мөреп» совхозтуң хоочун малчыннарының бирээзи, орден-хавыяалыг малчын Орус-оол Сандыг-чапович Намдалдың аалы Шүүгүде кыштаага турда, чеде берген бис. Кажаа-биле колдуунда-ла тулуп чыгыы бир өң ак-ак анайлар дешкилежип, маңнашкан турлар.

Коданының улуг малчыны-биле хөөрежип турувуста, оон оглу Сергей Намдал чедип келди.

— Коданывыста 408 өшкү бар, оларның 150-и —төрүүр өшкү чүве. Малывыстың иниги байдалы шыырак ийнн. Төрүүр чүс өшкүге оваштыр 100 анайны алыр дээн хүлээлгевисти күүседиргиге бүзүрелдиг бис — деп, Сергей чугаалады. Хоочун, алдарлыг малчының оглу мал ажылынга 20 шаа чыл чедир ажылдапкан, арга-дүржүлгазы-даа улуг.

ЧУРУКТА: Сергей Намдал.
М. КАЛЧАННЫҢ сөөлү, фотозу.

• • •

ЧАА АРГА-МЕТОДТАРНЫ ДИЛЕП ТЫВАР

Политиктиг болгаш экономиктиг өөредилге системазында эде тургустунуушкун үевинде чаа арга-методтарны дилеп тывар, дүргеделиишкинниң соруулгаларын боттандырары-биле дыңнакчыларның бүдүрүлгеге болгаш хей-нийтичи ажыл-чорудулгазында оон салдарын улгаттырары негеттиинин турар.

Эртип турар бо өөредилге чылында экономиктиг өөредилге системазында республикада 1365 школа ажылдап турар. Оларда өөренип турар 35709 кижиниң бежеи бир хуузу материалдыг бүдүүргеге. Өөредилгениң удуртукчулары, организакчылары экономиктиг билиглериниң түңнелдериниң ажыктыг арга-методтарын дилеп тывар, оларны шингээдир ажылдарже киҗээнгейни углаашмырган.

«Бүдүүргени интенсификастаары» деп курстуң өөредилге планы, программазы, республиканың агроүлетпүр күркому, «Тыва автотранс» каттыжышкыны. Амыдырал хандырылга министерствозу дээш мышкап адырларда алзап өскерилгелиг болган. Пропагандистер оң талазы-биле тускай белеткелдя эрткен.

Өөредилгениң бо хүнүнерде байдалының хемаллазы-биле алырга, «Найырал», «Совет Тыва», Чүргүй-оол Хомушку Ленин аттыг, «Өөк» совхозтарда, пассажир АТБ-де, Бии-Хем, Бай-Тайга районнарының бүдүүргеге эргелелдеринде. Кызылдың газаранызга фабриказында кичээлдерге өөредилгенин идепкейлиг хевирлери чедимчелиг ажылдап, практиктиг болгаш семинар киҗээлдер эки денеледе эртип турар.

Пропагандистерниң район хоорай семинарларынга «төгерик столдарын», улус ажыл-агыйының ажыл-ажыгы адырлар-быт», «Тывапарникмахерские», «Тыва фото», «Рембыттехника» каттыжышкыннарда, эмыдырал хандырылганың Шагаан-Арыг, Каа-Хем бүдүүргеге эргелелдеринде, «Бургулгазар», «Енисей», «Тээли», «Бүрен», «Улуг-Хая» совхозтарның күш-ажылчы коллективтериниң школаларында кичээлдер эрелгей эртип, пропагандистер кичээлдерге дыңнакчыларның соңуургалын, идепкейин кедүрүпер кыдыр билдингир, чедингир тайылбыр берип шыдавайн турар. Бо көрүк чүнү көргүзүп турарыл? Чылдан чылче катаптаттынып, чыглып келген четпестерден өөредилгенин организакчыларының үштүнүп чадап, боттарының ажыл-чорудулгазын эде тургуспайн турары ол. Оон түңнелиниде чамдык удуртукчуларның, дыңнакчыларның экономиктиг билиниң кудузундан киҗилериниң билигмедерелиниде, психологиязында эде тургустунуушкуның шүүлдавайн турары илден.

СЭКП ТК-ның төлевилелиниде чугаалап турары-биле алырга, ажылчы чонның экономиктиг өөредилгезин удуртуп башкарарынга партия комитеттериниң ролю өзүп орар деп турар. Ынчалза-даа

Экономиктиг өөредилге

ле ынчаар детким, экономикага, эртемге болгаш техникага, эргелеп-башкарылгага болгаш күш-ажылды организастарынга, социал айтырыгларны шиитпирлээринге тодаргай билигни чүгле ынчаар сайгырангайжыдып болур.

Экономиктиг өөредилгеге эде тургустунуушкуның чорудуп турар үезинде дээштиг чүүлдерни чедип алыры эргежок чугула:

— партия, комсомол, профэлилел организацияларының болгаш ажыл-агый органнарының дээштиг координациязын күштелдирер;

— кадрларның экономиктиг белеткелинге, күш-ажылды болгаш будүүргени организастарының мурнакчы арга-хевирлерни быжыктырып, ону иептередирине өөредилгениң ролюн күштелдирер, дыңнакчыларның экономиктиг билиниң кудузундан киҗилериниң билигмедерелиниде, психологиязында эде тургустунуушкуның шүүлдавайн турары илден.

СЭКП ТК-ның төлевилелиниде чугаалап турары-биле алырга, ажылчы чонның экономиктиг өөредилгезин удуртуп башкарарынга партия комитеттериниң ролю өзүп орар деп турар. Ынчалза-даа республиканың ажыл-агыйларының удуртукчулары-биле ужуражылгаларын эрттиреринден чаңчыл апаргап.

Ынчалза-даа «Тыва агроүлетпүртүдүг» каттыжышкында, Бии-Хемниң, Сарыг-Сепнин Бай-Тайганың КМК-ларында, «Шагаан-Арыг түдүг» трестиң 18, 20 дугаар КМК-зарында, Шагаан-Арыгның, Тураның, Сарыг-Сепнин райүлетпүр комбинаттарында, «Тывааобувьторг» каттыжышкында, «Тываавтозапчасть» конторада, Кызыл-Даг, Бай-Тал школаларында, Кызыл, Чадаана, Ак-Довурак, Тээли, Шуурмак, Сүт-Хөл, Тес-Хем районнарында, Тываның Үдүрүлгезиниң министерствозунда, Тываның Үдүрүлгезиниң научно-исследовательскый институтунда, Тываның Үдүрүлгезиниң научно-производственный объединениязында, Тываның Үдүрүлгезиниң научно-производственный объединениязының Тываның Үдүрүлгезиниң научно-исследовательскый институтунуң Кызыл, Чадаана, Ак-Довурак, Тээли, Шуурмак, Сүт-Хөл, Тес-Хем районнарындакы опытный станциязында, Тываның Үдүрүлгезиниң научно-производственный объединениязының Тываның Үдүрүлгезиниң научно-исследовательскый институтунуң Кызыл, Чадаана, Ак-Довурак, Тээли, Шуурмак, Сүт-Хөл, Тес-Хем районнарындакы опытный станциязының

Улуг Октябрь:

төөгүнүң арыннары

ШИҢГЭЭДИП АП ЭГЕЛЭЭНИ

50 чылдар дургузунда Арктиканың доштарында салдап чоруур совет станциялар 150 муң километр узун орукту эрткеннер. 1937 чылдың май 21-де 11 шак 31 минута турда, дөрт моторлуг «ССРЭ Н-170» деп, М. Водопьяновтуң башкарганы самолет «Полюс» деп аттыг «аэродромга» хонупкан. Ол рейс-биле «Соңгу полюс» деп салдап чоруур баштайгы совет станцияның кежигүнеири — Иван Папаниинин, Эрист Кренкельди, Петр Ширшовту болгаш Евгений Федоровту чедире берген. Бир хонганда-ла полюстан баштайгы агаар медээни кээп эгелээн.

— Соңгу далай оруун шиңгээдип алыры үжен чылдар үезинде эгелээн — деп, Арктика болгаш Антарктиканың эртем-шинчилел институдунуң директору география эртеминиң доктору Б. Крутских чугаалаан.

— Ынчалза-даа ол районда атмосфера чорудуушкуннарының, доштарның салдап чоруп турарының, суг массазының динамиказының дугайында билиишкин чокта Арктика далайларында эжиндиришкиниң идегелдиг медээзин бээри берге турган. Оон аңгыда Төп Арктиканың району Сибирьниң болгаш соңгу эрик кыдының агаарында салдарны база чедирип турар. Шак ындыг чугула медээлерни чыыр төлээде, полюс кыдының районунга көжүп чоруур эртем станциязы херек апарган. Ол сорулгаларга дүүштүр папаниичилерни аңаа дүжүргеп. Оларның дош-биле салдашкыны 274 хонук үргүлчүлээн болгаш эртемниң үнелиг медээлерин берген.

— Полюсче баар оруктерге турган — деп, ССРЭ-ниң алдарлыг штурманы В. Аккуратов чугаалаан. — Рудольф ортулуу бо. Далай суундан 400 метр бедип үне берген доштар ында турар болган. Ол болза Франц Иосиф черн архипелагтың эң соңгу талазында ортулук. Аңаа баарга Черниң эң кыдынга чеде берген ышкаш сагындырар. Соовусто — ортулуктар, Баренцово далай, Улуг чер, Желания шенээ артып каар. Мурнуусто — чүгле океан. Ынаар, эң ырак кыдыг ындында — полюс.

Ынаар баарыга белеткел папаниичилерге чедир бир чыл бурунгаар эгелээн. Экспедицияның полюсче үнүптер баазазын тып алыры чугула турган.

1936 чылдың март айда Москвадан Р-5 деп ийи самолетту ынаар чоруткан. Аңаа ужуткан кижи бүрүзү мактаар, кайгамчыктыг Р-5 деп самолеттар ол. Оларны бичии эде кылыр ужурга таварышкан. Ынчаарда оларның кижи олурар черлери ажык турган, селбегер дүктүг чагылар, ход хаптары кедип алыр. Ынчангаш бистер муңгаш олуттуг ужуп чедеткен бис.

Соңгу полюска чедир ыракла болдур ийин... Москва — Хидерма — Маточкин Шар өдүү — Желания шенээ — Франц Иосиф чери. Бистиң бичии отрядывыс ындыг маршрутту эртер турган. Оларны Водопьянов командылаан, ийиги самолетту Махоткин башкарган, мен звеноунуң штурманы турдум. Оруктуң соолгу кезээ эң берге болган чүве. Агаар баксыраан. Булуттар араазында ужуп чораш, бот-боттарывысты чидиржип алган бис. Самолеттарывыс дашты база дошталып эгелээн. Желания шенээнче дедир өөр ужурга таварышкан бис. Элээн каш хонганда дүвү-хат-даа соксаваан, ынчалза-даа бистиң ийиги оралдажыышкывывыс чедипшкиниг болган. Аэродром ыяшы алыр таваржыр черни Рудольф ортулуктан тып алган бис. Полюсче шураарывыңың белеткелин ыяла бодаан чүве. Далажырга — сүтке дүжүп болур турган. Даштыны чурттарның эки дериттинип-хандыртынган экспедицияларының далашкаш, сотка дүжүп турган болгай. Чижээ, бир экспедиция шанактаар ыттар, көжер мастерскаялардан аңгыда, «поход» солуун безин үндүрүп турган! Тывынгыр, чогаадыкчы чүүлдерни ажыглап турган бис. Чижээ, бистиң магниттиг компастарывыс үрелип каарга, эрте-бурумгу далай эжиндиричилеринин дүржулгазын ажыглаан бис. Олар баар черин Хүн уундан билип ап турган. Самолеттуң мурнуу талазынга бомбүрзек хевирлиг тырыкыны үстүг будук-биле чураш, ооң дал ортузунга эгээ-биле согун кылып, 360 градуска чарып алган бис. Эгээниң хөлегези компас согуну боон турган. Ол болза амгы үениң хүн компазының эге хевири болган.

Экспедицияның бирги чадазының белеткели ынчаар доозулган. База бир чыл эрткен. Ортулукка радиомаякты, ийи бажыңны, бензин болгаш аъш-чем складтарын тургузуп алдывыс. 1937 чылдың чазында аңаа папаниичилер чеде берген. Агаар экжиниринии манап, шаг-ла болган бис. Аңаа олурар эвес, дош байдалын шинчилеп, разведка кылып турдувус. Бир катап ужудуччу Головин ындыг шинчилел кылып чораш, мырыңай полюстуң бодунга четкен-даа. Оон соонда ам-на шиитпир үнген. Водопьянов болгаш ийиги ужудуччу Бабушкин башкарган баштайгы самолет-биле папаниичилер, экспедиция начальниги Отто Юльевич Шмидт олар полюсче ужуп чеде берген. Артып калган кижилер баштайгы самолеттуң полюста чеде бергенин үүле даартазында, кажан харылзаа тургустуна бергенде билген.

Ам папаниичилерге чүүктер чедирер сорулга бистиң мурнувуска тургустуунган. Молоковтуң болгаш Алексеевтиң самолеттары аразы 15 минута ылгалдыг ужуп үнүпкен. Ынчаарда Мазуруктуң самоледуунга штурман турган иен, ужуп үнер дээш самолетту трактор-биле аэродром кыдыынче сөөртүп бар чадырывыста трос база үстүп калган. Шак чартыы чидирип турган, радиокомпас чок-даа болза ужупкан бис. Ынчаарда «Руслан» ышкаш күүчүтеннер турган эвес.

Полюста папаниичилерниң хонган черин дилээри биске дыка-ла берге турган, бодаарга, сарват сигемде ине дилээри-биле дөмей-даа ышкаш ийин. Бот-боттарывысты чидиржип алывысса, полюста тааржыр-ла черге хонуптар, оон уг-шигин билип алгаш, ужуптар деп дугуруушкан улус болгай бис.

Каичаар боор, бергедээн улус, папаниичилерге 60 км четпейн чораш хонупкан болдувус. А оларның лагеринге он хонгаш четкен бис! Оон соонда полюс-биле ужуражып, митинг кылгаш, ССРЭ-ниң Кызыл тугун аскаш бис. Советтериң аныяк чурттуңуң бир тимелгези төөгүге ынчаар кирген. Бистиң ажылывыс оон-биле доозулбаан. Оның таварылга болу берзе папаниичилерге дузаларыы-биле Желания шенекке элээн каш айларда «дежурныйлаан» бис.

Бежен чыл бурунгаар эгелээн херектиң эм элээн каш экспедицияларның шинчилекчилери полюста уламчылап турар. Оларның эргезинде күчүлүг ледоколдар, дериг-херекселдер, артем аппаратуралары бар. Эрик кыдында он-он станцияларны тургузукан, обсерватория ортулуктар безин бар.

— Сөөлгү чылдарда чоруткан хайгаарал шинчилелдериниң түңнелинде Соңгу Доштуг океанның климадын райончуткан, Арктиканың атмосферазының долу шинчилээн, далайга эжиндиреринии хуусаазын дыка узаткан, улус ажыл-агыйынга ужур-дузалыг еске-даа шинчилелдерни кылып, боттандырган.

«Сибирь» атомоходта эм ажылдап турар эртемденнер Доштуг океанның эвээш шинчилеттинген черлерин чедир шинчилеп турар. Черниң полярлыг куржаанын бойдузун комплекстиг шинчилеп турар. Ала-чурт эртеминиң 50 чыл дургузунда чоруткан шинчилелдерин уламчылап турар. Төрээн чурттувустуң күрүне тутуп полюска тургусканының 50 чылы ынчаар демдеглеттинип турар.

Н. КРҮПЕНИК,
Н. МАРУНОВ,
СЭТА-ның корр.
ЛЕНИНГРАД—МОСКВА.

Эскертинмес мергежилдиң

кижилери

АЖЫЛЫ ДЭЭШ ХҮНДҮТКЕЛДИГ

Таңды-Уула сынынга «таагылыг» селбер кара булуттар диргелип келген соонда, коор. ту-ла хат, казыргы дендей берди. Ол черниң чаңы ындыг. Чай чок аразында чаъстай каптар, чай чок аразында хүннеп-даа бергилээр. Ам бо таварылгада ындыг эвес, ыяап-ла улуг шуурган келирин оштай берген. Шынап-ла, үр-даа болбаанда хат, шуурган улам дыңзааш, хар-биле кады үдур шывай шаап эгеледи. Машинавыстың мурнуку шилдерин хар холушкак чаашкын дуглалдыр шаап, орук дургаар дүвү бурулаар. Доктаадыпкаш, дашкаар үнерге соогу кедергей. Шак-ла ол үеде Дүнге-Бажының адаанга чорувуста, мотоцикл мунган кижи уткуштур халдып ор.

— Бо хат, чаъста чүү кончуг, доңмас-дожаасс кижи боор —дижип турувуста, шаа-даа четпейн чеде хонуп келди.

Бүткүр боду хар апарган, ортумактан үзүн дурт-сыныг, бежен хар ажа берген чазык, хөглүг арын-шырайлыг кижи болду.

«Аът киштежип танышар, кижи чугаалажып танышар», чорумалды доктаадыпкаш, чугаа эрединвис. (Төтчеглекчи-даа боор чадавас, дүүрге боо база чүктээн). Чугаалажы, чугаалажы кээринске, чаңдыр таваан болдувус. Документизин үжүлгаш, көргүссе-ле аргa дээмалы Дажынам Седиевич Тарма дээрзи болду. Хайгаарааp ужурлуг хүлээн. ген черин эргип чорааны ол чүве-дир. Шынап-ла, арга даамалы кижинин ажылы эки эскертинмес-даа болза, чайның язын, кыштың соогу дивес. тура-соруктуг кижилер аңаа таажыш ажылдаар дээрзин соонда угаай бердим. Д. С. Тарма аң-меңниг Кунгуртугга оскен болгаш ол ажылды эки билири чигинниг чок.

Дажынам Седиевичиниң харылап турар участогу Дүнге-Бажы кыштагдан эгелээш, Тес-Хемниң үнүн куду, Ак-Чыраага чедир делгем девискээр. Ынчалза-даа Дажынам Седиевич хүлээнген участогун доктаамал кезип, хайгаарап турар эки ажылдыгларның бирээзи дээрзин Тес-Хемниң ыяш ажыл-агыйының директору Д. Ч. Доржудан дыңнаан мен.

Д. С. Тарма даанган ажылынга сеткилинден бердинген дүнүүң карацгызы, дүвү-шуурган дивес, кызымактарның бирээзи. Даанган участогунга орт айылын болдурбазы-биле доктаамал хайгаарап, орт айылының дугайында лекция, бесседаларны чоига док. таамал номчуп, таныштырып турар.

Тес-Хемниң унунда кандыг аңнар, кандыг кайгамчык байлак арга-арыглыг черлер чок дээр. Ынчангада, аң тотчеглекчилеринге удур ажылды чорудары — Дажынам Седиевичиниң дөрт хүлээлгеэн болуур. Ылаңгыя, эм үнүш — чыжыргана ажаалдазының үезинде ооң ажылы улуг. Ооң харымлап турар девискээрин дургаар чыжыргана үнген. Ынчангаш тотчеглекчилер ол үеде бо-ла көстүгүлеп келгилээр. Чөпшээрел бижик чокларга даамал Д. С. Тарма дорзан-на чогуур хемчээн онзагаш чорудар. Ынчангаш ол девискээрже ындыглар семээндаа херээ чок.

Дажынам Тарманың кылбаан ажылы, корбээн чүвези чок дизе хөөредиг болбас. Тодаргайлаарга, ол трактористеп, 22 чыл ажылдап чорда, кадыы баксыраан. Эмчилер ону «солярка, бензин чыдынга, дааш-шимээнге таарышпас» —деп түңнел үндүрген соонда, үш чыл хире Самагалдайның даарыынга комбинадынга ыдык даарап ажылдаан. Аңаа база-ла мурнакчыларның одуруунга кирген, республиканың хүндүлел самбызынга чуруун астырып, шаңнадып, мактадып чораан. Ажылгыр кижи черле көскү. Мурнакчы арга даамалы Д. С. Тарманың хүндүлел бижиктери, шаңнал-мактаалдары эңдерик. Чогум-на ажылынга кызымак, кала-даа ажылдап чораш, чонның хүндүткелин чаалап алган, эскертинмес мергежилдиң кижилеринің бирээзи-дир.

Д. С. Тарманың өөрүң херээжен иези Наталья Араповна база ыяш ажыл-агыйының мактаалдыг ажылдакчызы, радист. Дажынам Седиевичиниң ажылынга улуг дузаны Наталья Араповна көргүзүп турар. Тарманың ог-бүлеан дөрт оолдарны өстүрүп кижизиткен. Адазы оолдарын бойдуска ылаң кылдыр кижизиткен.

Ө. ЧИҢМИТ.

ИДЕГЕЛДИГ КАМГАЛАЛ ХЕРЕК

Долгандыр турар хүрээлелди камгалаары кижи бүрүзүнүң хүндүлүг хүлээлгези. Бойдусту камгалаары болгаш оның ѳөн ажыглаары канчаарлаа аажок улуг ужур-дузалыг. Сөөлгү чылдарда ол өлек айтырыглариың бирээзи болу берген. Кижи төрелгетеи бойдустуң курлавырлары эгээртинмес деп дыка үр үениң иштинде санап чораан. Ол херек кырында ыңдыг эвес. Ынчангаш амгы үеде бойдусту идегелдиг камгалаары чугула болуп келген.

Бо айтырыг чүге ынчаар чидир тургустунуп келгенил? Мында чылдагаан-на хөй. Бирээде, делегейде үлетпүр бүдүрүлгезиниң хемчээли 15 чыл болгаш-ла барык ийи катап улгадып турар. Ийиде чонның саны өзүп турар. Үште, аъш-чем, чиг эт болгаш энергетика курлавырларынга кижиниң хереглели өзүп турар болганда ол курлавырлар чедишпейн турар. Кислород хереглели өзүп, агаар болгаш сугнуң хирленнишкини улгадып турар. Бо бүгү таварымчалыг эвес чорукту болдуруп турар болгаш дыка хөй черлерде дус чок суг эвээжеп бар чыдар.

Кижинии амыдыралынга арга-арыг онза рольду ойнап турар болганда арга-арыгны өрттен болгаш хоролакчылардан камгалавары эң чидиг тургустунуп келген. Арга-арыгга эң-не улуг айыылды өрт чедирип турар. Арга-арыгта өрт-биле демисел чорударынга хөй күш, хөй түңнүг акша-хөрениг иегеттинер. Арга-арыг өрттенгенде чамдыкта кижилер амы-тынындаа чарлып турар таварылгалар бар.

1986 чылда болган өрттү маназа чижек кылдыр кинрип болур. Россия Федерациязының девискээринге ынчан болган өрт дыка улуг девискээрге хөрлээлеп кыпкаш, 60 миллион рубльдиң когаралын чедирген. Арга-арыгга болган өрттерни өжүрениге дыка хөй кижилерни киирштирип, кол кылып турар ажылындан ол кижилерни чардыктырар ужурга таварышкан.

Республиканың совхозтары тараа шолдериниге артып калган эрги савайнарны өрттедип турары канчап-даа таарышпас. Республиканың бүдүрүлгелери, организациялары, албан черлери, а ол ышкаш хуу кижилер алмак, оймак черлерге, шыналарга чашпан база аңгыска артып калган тараа сыптары өрттедирин Тыва АССР-ниң Министрлер Чөвүлелиниң 1987 чылдың март 17-деги № 69 доктаалынын 3-кү кезээзинде хоруп каан турда-ла, Таңдының. Улуг-Хемниң, Бии-Хемниң РАУК удурткучулары Т. Хуңданов, В. Хангаев, И. Шушеначев база совхозтар директорлары болгаш кол агрономнар ук доктаалды күүсетпейн турары-биле эптежир арга чок.

Таңды районда «Россия» совхоз (директору А. Тыхеев) тараа шолдериниге артып калган эрги савайнарны өрттеткениниң от өөскээш Балгазының ыяш ажыл-агыйының хадыларлыг арга-арыынче шилчээш, он-он чылдар иштинде хөй күш үндүрүп, хөй күрүне акшазы чарыгдап түргаш, кижилериниң холубиле өстүрүп каанны хадыларны узуткаан. «Революциянын чалбыжы» совхоз (директору В. Жирнов, кол агроному А. Сарыглар) эрги савайнар өрттеткеш, бойдуска улуг когаралды чедирген. Улуг-Хем районунуң «Ак-Туруг» (директору А. Тюлюш, кол агроному А. Данзын), «УТКА 25 чылы» (Ч. Чигжит, В. Доңгур-оол), «Күш-ажылдың хостуу» (Б. Седей, В. Лобаченко) совхозтар республиканың Министрлер Чөвүлелиниң доктаалын күүседир талазы-биле хемчеглер албайн турар.

Каа-Хем районнуң «Бүреп», «Совет Тыва», Кызыл районнуң «Көк-Тей», «Тимелеге», «Тере-Хөл» совхозтары тараа шолдериниге артып калган эрги савайнарны хөйнү өрттедип турарынан өрт арга-эзимнерже дамчып, өрттү болдуруп турар. «Тере-Хөл» совхозтуң девискээриниге хойжуларының буруузу-биле чүгле апрель 19-та безин 3 өрт болган. Ол болган өрттүң чылдагаанын истеп, тодарадып турар.

Апрель 21-де республиканың девискээриниге 18 өрт болган. Хайгаракчы ужудукчуларның медээзин ёзугаар алырга, бүгү боон турар өрт хойжу кыштагларының чоогунга ооскүп турар.

Арга-арыг камгалалының ажылдакчылары чон ортузунга агитас-массалыг тайылбыр ажылы чорудары-биле чергелештир өрт айылының дүрүмнерин хажыдып турар кижилерни плередип тывар ажылдарны база чорудуп турар. Шагаан-Арыгның ыяш ажыл-агыйының специалистерн апрель 20-де 9 кижини тутkан. Арга-арыг камгалалының чүрүмүн сагывас кымнарын ол? «УТКА 25 чылы» совхозтуң хойжулары Ч. Д. Комбу, У. М. Кара-оол, М. Х. Тюлюш, Д. Т. Түмен олардыр. Оларның кижи бүрүзүн 30-30 рубльге торгаан. Ниитизи-биле бо ажыл-агыйдан 18 кижини торгаан. Өртке удур дүрүмну сагывайн турар кижилер-биле демиселди кошкак чорудуп, оларның-биле эптежип, боттуг хемчеглерни албайн турарны дээш Арыг-Уаүүнде лесничествонуң лесниги Б. Чамыяңны 10 рубльге торгаан.

Хоорайларны, суурларны долгандыр когаан зоналар, хамаатыларның дыштанар черлери онза ужур-дузалыг дээрзин кым-даа эки билир. Амгы үеде өрт айылы онза улуг. Ынчангаш ыяш ажыл-агый черлериниң чөпшээрелдиг кижилер өрт айылының дүрүмнерин шыгыы сагып, бойдус мурнуунга харыы-салгазын микнир ужурлуг. Эрттирилге чок кижилерниң арга-арыг кирери хоруглуг деп үүлеин утпаза чогуур.

Арга-арыгта өрттер колдуунда-ла дыштанып хүннерде тыптып турар. Бо чылдың апрель 19-та дыштанып хүнде республикага 8 өрт болган. Апрель 20-дан эгелеп адыгы, апрель 26-дан эгелээш май 10-га чедир аң-мең болгаш сугга эштин чоруур куштарны аңнаары эгелээн. Арга-арыгже кирер хөөн ынчаларыяш ажыл-агыйларынга барган, чөпшээрел эрттирилге бижиндип алыр ужурлуг. Арга-арыгта чораан, өрт аймылын болдурбазының хүрүнмерик шыңгыы сагып, одаан ажуруп, тырткан таапкызын болган кыпкан оттуг ыяшты охтап болбас база өрттү болдурбас дээш бүгү хемчеглерни ап чорудар ужурлуг.

Ыяш ажыл-агыйының специалистери арга-арыгны камгалаар талазы-биле агитас-массалыг ажылды улам мөөкейжидип чорудар ужурлуг. Республикада арга-арыг камгалалының байдалынын, өрттүң ооскүп үнүп турар чылдагаанарын парлалгага кыыдып, радио болгаш телевидениеге дамчыдып, өрт ооскүткен бурулуг кижилерни илередип, оларның херээн истелге органнарынга дамчыдып бээр талазы-биле боттуг хемчеглерни чорудар хүлээлгелиг.

Арга-арыг камгалалының ажылдакчылары төтчеглекчилер-биле демиселди ам-даа кошкак чорудуп турар, а республиканың аңнаыр-тывыш ажыл-агыйының ажылдакчылары арга-арыгны өрттен камгалаар талазы-биле ам-даа четпес ажылдап турарын айтыс чогуур.

Арга-арыг болгаш аңнаыр-тывыш ажыл-агыйларының специалистери болгаш ажылдакчылары бодунуң ажылын үеинин негелдезинге дүүштүр эдип тургузар үе келген. Бойдус курлавырларын камгалаар болгаш чөп ажыглаар талазы-биле кол-кол айтырыларны кызыы кылдыр көөр чорукту болдурбас херек.

Т. БАРААН,
Арга-ыяш ажыл-агый министерствозунуң кол лесничийи.

ӨРТТЕТПЕС

Бистиң долгандыр турар үнүш бүрүзү ажыктыг. Бирээзин чулуп каптарга, өскезинге хоралыг-даа болур. Харагнинар чазын чечектелип турда, ажжок чаагай. Ары, ховаган оон ыравас. Мыйгак-хараган, хола-хараган, кызыл-хараган, инек-хараган деп хевирлерлиг. Инек-хараганны кудумчуларга тарып олуртур. Харагандан ыяш хумун, шопулак, бижек, кымчы сывы, ширбиниш чүлүүш кылыр. Шаттарның чадан хараганнары хар улугда малга чемиш болур. Дарда үнүп турар харагаинарның будуу, чечээ шээр малга эки чем.

Оон дөзүнүң кара хөрөңүн чечек болгаш ногаа тарып өстүрериниг ажыглап турар. Хорадыг курт-сөөк узуткаар бора-хирилээлер харагаига ноөп үеллер, дүмнээр.

Чазын харагаи өртедир чоруктар «Ак-Туруг», «УТКА 25 чылы» совхозтарда бар. Оон түңнелиниде хөрөңүнүң үстүкү каъды үреллп турар.

К. КОМБУ.

Польшаның Балтий далай эриинде кыштаар куштарның саны чыл келген тудум улам өзүп орар. Олар кижиден коргпас болгаш холдан чемгереринге безин таварыынын калган.

ЦАФ—СЭТА-ның фотолу.

делегей медээлери

СОҢГУЛДАЛАР ТҮҢНЕЛИ

ХАНОЙ. (СЭТА). Вьетнамның Социалистиг Республиказынын Национал хуралынга бүгү-ниити соңгулдалар болуп эрткен. Ук соңгулдаларның түңнели чүрттүң улус массаларының политихтиг идепкейиниң болгаш медерелдиг чоруунуң бедээнин база Вьетнамның Коммунистиг партиязының ниитилелди үндезинибиле чаартырынче угланышкынынга долу бүзүрелдиин бүрүмү-биле деткээнин Төп човулелдиң кылган дыңнадынында чугаалап турар.

Бүрүткеттирген соңгукчуларның 98, 75 хуузу бадылаашкынга киришкен. Олар ажылчыннарның, тараачын. нарның болгаш интеллигенциянын эң эки төлээлекчилери дээш бадылаашкынын бергеп. Күрүне эрге-чагыргазының дээди органында херээженнериниң, аныяктарның, бичө улустарның төлээлекчилериниң саны көвүдээн.

Бадылаашкын дангызынга ады кирген 826 кандидаттың 496-зы Национал хуралдың депутаттары кылдыр соңгуткан. Социалистиг тургузуушкунуң амгы үе-чалазында вьетнам улустуң мурнунда туруп турар улуг сорулгаларны боттандырарынга Национал хуралдың ролюн бедидер талазы-биле хөй ажылды олар боттандырарлар.

СОЦИАЛИЗМ ЧУРТТАРЫНДА

◆ **БЕЛГРАД.** СЭТА-ның корреспондентизи Анатолий Бочаровтуң дамчытканы болза: Югославияда часкы тарылга кампаниязы дооступ турар. Кодээ ажыл-агый талазы-биле Эвилел секретариадының сан-түңү-биле алырга херек кырында чурттуң бүгү девискээринде часкы тарылга планы күүсеттингеп.

Бо чылын чазын тарыыр культураларның ниити шөлү 3 млн. хире гектар болуп турар. Специалистерниң үнелеп көрүп турары-биле алырга, күзүн тараан кыыл-тастың байдалы эки, оңу 1,5 млн. гектар черге тараан. Ол культураның дүжүдү бир гектардан-на 52 центнер болур деп санап турар.

Кодээ ажыл-агыйның материал-техниктиг базазын бижыглаары болгаш сайзыраңгайдыры, аграр секторун үлетпүр үндезинииче шилчидери — ЮСФР-де экономиканы доктаамал болдурарының үр чылдыг программазында ук адырны улам ыяш хөгжүдериниң кол угланышкыны болур. Ынчанмыже ол адырга чугула сорулгаларны боттандырып чорудары хөй бергедерге таваржып турар. Оон дугайын май айның тоңчүүзүнде болур Югославияның Коммунистер Эвилелиниң ТК-ның пленумунга чугаалажып көөр. Онза кичээнгейни агрокомплекстиң дүрген хөгжүүрүнге, кодээге социал политиканы сайзыраңгайжыдарын хандырарынга партияның ролюн бедидерниге үнүтрер.

◆ **ПЕКИН. (СЭТА).** Аныяк. тарның идейлиг кижизидилгезиниң шинчилел төөүн тургузарының хуралы аңаа болуп эрткен. «Женьмин жибао» солунунуң дыңнадып турарыбиле алырга чаа чурттаа болган эрге-чагырга эргилдезинге АКШ-тың Төп разведка эргелели хамаарылгалыг боон турар. Амгы үеде ыяда ук эргелелдиң беш агентизи бар. Оларның үжү эргидде болурунуң мурнунда аңаа келген. Эргилде болурунуң бүдүүзүнде АКШ-тың администрациязының тускай төлээзи база чеде берген турган.

ТЫВЫСКАН

ДЕЛИ. 1986 чылда демдеглеп эрттирип турган Тайбыңның делегей чылынга турасказал болдурун. КНО-нуң чиңгине секретары Перес де Куэльярның тургускан алдын медээлы-биле ядролуг дайынның айылынга удур болгаш бүгү-ниити аймыл чок чорукту бижыглаары дээш демиселге Индияның киирген чугула салымыкының демдеглээн. Каттышкан Надиялар Организациязының дасканыбиле бедик шаңналды Индияның даштыкы херектер талазы-биле күрүне министри Натвар Сингхке аңаа чедип кел. ген КНО-нуң чиңгине секретарының оралакчызы В. С. Сафрончук тывыскан. Натвар Сингх Тайбыңның делегей чылынга турасказал чуртка боон турган массалыг хемчеглерни чорудар талазы-биле национал комитетти баштап турган.

(СЭТА).

ДОПЧУ МЕДЭЭЛЕР

◆ **ДЕЛИ.** Индиус болгаш мусульман общиналарның төлээлекчилериниң аразында мерилдежишкиннер болган Индий найысылалдың элээн каш районнарынга комендант шагын тургускан. «Таймс оф Индиа» солунунуң дыңнадып турары-биле алырга, корумчурум үрээнинии түңнелинде 50 кижи балыглаткан. Эрге-чагыргалар корум-чурумну катап тургузары-биле улуг күженишкиниерни үндүрүп турар болгаш республиканың найысылалынга байдалды чидиглендиреринн оралдажып турарлар-биле шиитпирлиг демиселди чорудар деп. Делиниц губернатору Х. Л. Капур медегээн.

◆ **ТОКИО.** «Иомиури» дээр япон солунунуң дыңнадып турары-биле алырга, Сеулдуң прокуратуразы Мурнуу Корейде кол оппозистиг күш болур — Каттышкан демократтыг партияны күш-биле тарадып болурунуң дугайында «айтырыгны өөренип» эгелээн. Оон мурнунда эрге-чагыргалар ук партия «хөйниитиниң айыыл чок чоруунга айыылды тургузуп турар» деп чарлаан. Чижээлээрге, Чон Ду Хван ол партияның программазындан Корейни тайбың каттыштырарынче чүткүл дугайында чүүлдү казып каапгарын негээн. Ол чүүл эрге-чагыргаларның бодаан турары-биле алырга, «чүгле коммунистерге ажыктыг». Ынчалза-даа Каттышкан демократтыг партияның удуртулгазы күш-биле тарадырының айыылы турбуже, ол негелдени шиитпирлиниби хүлээп албаан.

◆ **ОТТАВА.** Канаданың Альберт провинциязының найысылалы Эдмонтон хоорайга күчүлүг хат, шуурган болган. Хаттың дүргени шакта 60 километр чедип турган. Ол хар хөртүктер кудумчуларга болгаш оруктарга шимчээшкинии соксадыпкан. Электри дамчыдылга шугумнары үреллеп, ыяштар ушкан, аэропорттарның ажылы соксаан, округтарга автотранспорттуң хөй санныг аварилары болган болгаш садтарга база огородтарга улуг когаралды чедирген. Харлыг шуургааның уржуктарын чок кылырынга хоорайның болгаш ооң чоок кавызының чурттакчы чону киржип турар.

(СЭТА).

ГДР. Социалистиг немец күрүнеде хемчээлиниң талазы-биле ийиги черде турар бурунгу Лейпцигтиң овур-хевирин чаңчылдар болгаш амгы үе тодарадып турар. Республиканың улуг үлетпүр, эртем болгаш культура төөү бүгү делегейде бодунуң садыг төөү-биле сураггаан. Маңаа болур ярмарказарга янзы-бүрү чурттардан муң-муң кижи кээп турар. Чылда ийи катап «Лейпцигер мессе» бодунуң эжиктерин ажыдыптар, хоорай чаазын болгаш күзүл байырлыг байдалга чурттап турар.

ЧҮРҮКТА: ярмарка үезинде хоорайның төөү.

И. ЧОХОНЕЛИДЗЕНИҢ фотозу.

СЭТА-ның фотохрониказы.

ФИДЖИДЕ БАЙДАЛ

ТОКИО. (СЭТА). Японияның Киодо Цусин агентилелиниң дыңнадып турары-биле алырга, бо чуртка болган эрге-чагырга эргилдезинге АКШ-тың Төп разведка эргелели хамаарылгалыг боон турар. Амгы үеде ыяда ук эргелелдиң беш агентизи бар. Оларның үжү эргидде болурунуң мурнукда аңаа келген. Эргилде болурунуң бүдүүзүнде АКШ-тың администрациязының тускай төлээзи база чеде берген турган.

Микола ПШЕНИЧНЫЙ.
Тываның комсомол шанналының лауреады.

КЫЗЫГААРЖЫЛАР ЫРЛАЖЫП ТУРДА

Забайкальеның Кызыл туктуг кызыгаар шериг округунуң ыры болган таңды ансамблиниң Тываның күрүнениң хогаүм-шин театрының сценазынга 1987 чылдың февраль 6-да коргускен концертинге «Үш чагыг» деп украин ыр база күүсеттингеп...

Кызыгааржылар аян тудуп ырлашкынар.
Кыйгы үнү чырык черден чалгыналгаш,
Азия дип ортузундан, чүрөөмейниң хамыдыдан
Агаар дээрже улам бедип кылыйтынган:
«Хайны черде тереткн сен кезе бербе,
Канчап билир салым-чолуң ында боорум...»
Кызыгааржылар туруп алгаш, ырлашкынар.
Кыйгы ыры делегейни камгалашкан.
Бир-ле дипте айның чыры терек суйбап,
Билдингир-ле кызыгаарны үреп тур боор.
Ырак черде анай-аактар, теректерим
Ылап база аян-чорук кылыксаар боор.
Бурунгу-ла үнү-биле ширеди сымыражып
Буян-чолду бөмбүрөекке ырлаксаан боор.
Ынчалза-даа күрүнелер аргамчылай
Ыңды-бетин кызыгаарлап алган боор-дур.
Ыры харын эрттирилге хереглевейн.
Ындыналып сеткилдерже шымнып турар.
Эрттирилге, паспорт чок бол, ол-ла харын
Европа, Азияны дыргын эртип, тарын туру.
Октаргайның дүнгүүниге-даа чаңгыланыр
Орук-чиримн боду тып ап, эстедип тур.
«Хажыы черде чаңгыс катты сыга бербе,
Канчап билир чуртталгада өскүс боорум»...
Экер оолдар ырлап турда, погоннары
Эгиннерде бүрүлер дег, дагжашкынзыг.
Хогжум үнүнүң идии-биле чечектелип
Хоглуг час боол тыңдынып кээп, айлызаанзыг.
Карактарым чажыдан-даа ыятпадым.
Калина-кат далны үткүй ыядыр бе?
Хоранналган дамды-шалың база-ла бар...
Ховар чараш каттар оортан күргап калыр.
Каргыш долган адыштар дег кадып калыр
Кандан бүткен тенниг демир хостуг салбас.
Кижилер-даа, кушкаштар-даа ону ойбас.
Кидин бышкан турар ойде соора көрбес.
Карак чажын ханга немей холуп каанзыг.
Каас оң чок бүлүүээрти быргынын каар.
Чылыг тынган ораннарда куштар чир-шоң.
Шыны-биле Африканың чүрээ сирт дээн.
Ол-ла черге кыштап алган болзунарза аар.
Ол-бо талаа хостуг ужуп тургай силер.
Ынчалза-даа куштарның аа буруузу чок.
Ыдык черниң сагыжыны —өнүктерим.
Ырның база мырынай-ла кеми-даа чок.
Ынчалза-даа хөректерни ажыг өйер:
«Сыгыр даңгы кушче черле боолавайн чор.
Шыны-биле ынакшылың сөөлү бооруң база магат.
Кыызгааржылар ырлап турду. Оон сөзү —
Кыргап, чалыы хамык чонуң эмеглежип,
Чүс-чүс чылда чыып келген артинези ол.
Чүрөөм өйүп, ыстадып каап турары бо.
Сагыжымга бодап, түүпеп оргуладым:
Саа-саа шак-ла мындыг экер эрлер
Улуг диптер хараалдарын камгалажып
Уйгу-дыш чок үүле кылып турар хире.
Ол-ла бүгү оолдарның кижи бүрү
Оода-ла чаңгыс терек, чаңгыс үнүш олуртупса
Хайыралыг Черниң кыры канчаар байып,
Каас, чараш, кежик-чолдуг апаар ыйнаан...
Кызыгааржылар аян тудуп, ырлашкынар.
Кыйгы үнү чырык черден чалгыналгаш
Азия дип ортузундан, чүрөөмейниң хамыдыдан
Агаар дээрже улам бедип кылыйтынган.

М. ДОРЖУ очулдурган.

ЛИРИКА

Суйган чечээм хүлээвейн, харыы бербейн,
Бозагаңче үндүр каапкаш, хагдыкыптын.
Сүттүг чаъстың олче дүшкен дамдыктары
Борбак-борбак карак чажы сагындырды.
Сеткилиннн хензиг-даа бол өөртүксээн
Кенеп хөкүүм сагышсырал ыстаза-даа,
Сээң менче тоомча чок көрүүкүге
Кежик-чолум сылдыстары хевээр артсын.

Б. ОНДАР.

ОРУКЧУ

Амыдыралдан чугаа

Дээр дескилештир бүргеп алган. Будуң хүн, дүн иштинде улуг харын удуртсан, ам-даа соксаваан. Ак-как харжыгаштар ээргиштелбишаан, черже мурнун булаажып бадып тургулаан.

Машнай кылын харны сүспүшаан, орукчуларга чыгыштыг, кыпкы шылгалданың эгелээни бо-ла болгай деп иштинде бодаңмышаан, ажылдаар черинче кылаштап кел чораан. Соонда келген машина дужунга кээп тура дүшсе-ле, орук албанының машиназы. Кабинадан инженер Наксыл бадынап келгеш:

— Машнай, бээр олура каазыт, хамык оруктар муңгаштаалган. Бүгү күштүг техниканы ынаар үлаар апаргандыр. Дүүн Саглы уунче чорутқан грейдер чүгле Сапты ында-бетин аштап, тыртарынга айлежип турыр-дыр — деп мындыг.

Машнай далаш-биле белеткемпп дооскаш, кадайы Танының түтсүп бергени рюкзакта чемин, аяк-савазын алгаш, бульдозеринің кабиназының иштинче камның салгаш, шымчеп үүпкеп. Ийи шак хире чораан. Солчур артының кырынга үүп келген. Орукка ыңай-бээр арғыйкан машиналар-даа тавартышпаан. Грейдерниң тыртып каан орууң хат-хөртүктей дүй шаап, буладыр дүвүлеп каап турган. Арт кырының өртээлинге көөрге, орук мастери Наксыл, грейдерист Оюн-оол, орук ажылчыны Деспил олар чемнеңнп олурганнар. Машнай оларның-биле мендилешкеп, баштактаны аярак чугаалаан.

— Орук-чирик муңгаштаалчп, хат-шуурган болуп турда, дүште чок чемненип, хөөрежип олурар азырлер-дир ийин моң.

— Суур улузу улуг үйгузун удуп чыдырда, беш шактан эгелеп ажылдадывыс. Арттың ыңды, бетин тоңдур аштап турувуста, өштүг чүвебиле дөмей, хат хадып, дүвүлеп эгеледи ышкажыл. Бертен хат хадып эгелеввэнде, Бора-Шай малчыннарынче чарба чүдүрген ийи машина ашкан чүве, бергедежирлер боор —деп, Наксыл дыңнатқан.

Машнай көрү-биле кадышай аартап орта, алган даалгазын эштериңе чугаалаан.

— Бертен Саглыдан бээр чаңгыс-даа машина эртпеди, ынында байдал берге турда. Саглыда оон-даа дора болдур эвеспе. Калчан артының орүү муңгаштаалган дээрэи билдингир. Мен Машнай-биле ынаар чоруптайн, а силер бо артты аштап, хайгааралга ап. Моолдуг-Хемден суур чедир орукту аштаар болгайдыр силер, немелде күш база келир ужурлуг — деп, Наксыл эштериңе чугаалап олурган.

Наксыл биле Машнай бульдозерни хелгелеңгеш, Калчан арты кайы сеп дэш чорупканнар. Хат үлам күштелген, чер-биле дээрни тудуштур дүвүлүг хат бүргей ап, орукту көзүлбестелдир дүй шаап, оон сыылаары тракторунуң күчүлүг моторунуң даажын бээнп дыңнадырбайн чораан. Машнай орук черниге ажылдап келген беш чылдарының иштинде чеже-чеже километр чаа белеңчек дугуюнуң кырынче үне халыыр деп чыдырда, кожуг системазының кырында бадып алган буду тайгаш, трактор-биле автобустуң ийи аразында дүрекгелап чыткан сугже мойт-ла дээн.

Сугнуң ыңдыы талазында болган автобус иштинде көрүп турган кижилер кортпаныдан алгырыы каапканнар. Ол аразында авазигыры-биле тракторнуң ылчирбеленчек дугуюнуң кыдыңдан ыыдажып эртер бис. Оглувус өөүп, доругуп-ла көөр ийнаан, ында бнар үеэн база чоохтулап орар-дыр. Бис ийи кежи бичии-де хада бергедеавр бце ийнаан, ыыдажыр аавр. Кижиниң сеткилинге таарыр мергежили, өөренген коллективи түүдеп үнелиг болгай.

Машнай орукчунуң мергежилин ылаап алганынга черле хомудавас. Орукчунуң ажылын бүзинниг, а харын-оруктарны кылып, бойдустуң каңдыг халавы-биле сегиржип алышкынналрны кылбады дээр!

Эрткен чайын каш хонук улаштыр чаъс чагганының түүцелинде, улуг үер ам чаава эртип келгени. Моолдуг-Хеммиң, Саглыда Орта-Халының, Торгалыгның арыг кыдының көөрүглерни үрей ашкан турган. Ол хеминиң сугнга муңгаштаалып, чарлырган кижилерни, техниканы кежирип алыр, үрелген көөрүглерни дарый сеңтеп кылыр дээн үйгу-дыш чок ажылаанар. Суг-биле демиселге дидим чорук херек.

Бир-ле мындыг болуушкун Машнайның сагыжындан черле үнмес. Көөрүгнүң суг үрей шапкан деп медээ алгаш, ол кезек орукчулар аңаа чеде берген. Хеминиң ол-бо талаларында муңгаштаалган чорук кижилери, машиналарла хей. Суг чавырылбаанда көөрүгнүг септеп, кылыр арга чок. Сугнуң чаттылың, адырыкталы бергем айның чок хире черни шилип, ону таварты улуг чүк машиналарын кежирип эгелээннер. Долдур пассажирлер олурып алган автобус кежип чыда, суг оргузунга моторун өөгр шаптырыпкаш, ажылдавйн барган. Автобусту оон үндүр соортур ужурга таварышкан.

Дажыг суг хеминиң даштарын кизиредир чуүктай шапкаан, калчаалыы-биле кызыл бөжа апарган дүргектелип бадып, трактору болган автобусту сирлеңнеди силгип турган. Трактурга болгаш автобуска кээп үскеп суг оон арынче, бүткүр бодунче чашканналып турза-даа, хөйлеңнийг чеңнерни өштүүге чедир даап каапкаш, суг иштинче холдан турган, чоон сывырындактыг бир ужун трактурнуң кожуг системазынга, а өске ужун автобустуң буферинде мыйыс-чыгашка бижыглап алган. Машнай трактурнуң ылчирбеленчек дугуюнуң кыдыңдан ыыдажып эртер бис. Оглувус өөүп, доругуп-ла көөр ийнаан, ында бнар үеэн база чоохтулап орар-дыр. Бис ийи кежи бичии-де хада бергедеавр бце ийнаан, ыыдажыр аавр. Кижиниң сеткилинге таарыр мергежили, өөренген коллективи түүдеп үнелиг болгай.

Машнай орукчунуң мергежилин ылаап алганынга черле хомудавас. Орукчунуң ажылын бүзинниг, а харын-оруктарны кылып, бойдустуң каңдыг халавы-биле сегиржип алышкынналрны кылбады дээр!

Эрткен чайын каш хонук улаштыр чаъс чагганының түүцелинде, улуг үер ам чаава эртип келгени. Моолдуг-Хеммиң, Саглыда Орта-Халының, Торгалыгның арыг кыдының көөрүглерни үрей ашкан турган. Ол хеминиң сугнга муңгаштаалып, чарлырган кижилерни, техниканы кежирип алыр, үрелген көөрүглерни дарый сеңтеп кылыр дээн үйгу-дыш чок ажылаанар. Суг-биле демиселге дидим чорук херек.

Бир-ле мындыг болуушкун Машнайның сагыжындан черле үнмес. Көөрүгнүг

Тувинская республиканская БИБЛИОТЕКА им. А. С. Пушкина

Бүгү чурттарның пролетарийлери, каттыжыңар!

ШЫН

СЭКП Тыва обкомунуң, Тыва АССР-ниң Дээди Совединиң болгаш Министрлер Чөвүлелиниң органы

1987 чылдың май 24 воскресенье № 121 (13421) 1925 чылда үндезилеттинген. Өртээ 3 кепек

СЭКП ТК-НЫҢ ПОЛИТБЮРОЗУНДА

СЭКП ТК-ның Политбюрозу эдилерниг хуралынга чурттуң социал-экономиктиг хөгжүдезин дүргедедири дээш демиселдиң байдалдарында ССРЭ-ниң Министрлер Чөвүзелиниң ажылын сайзыраңгайыдыр талазы-биле хемчегларниң дугайында чугаалашкан. СЭКП ТК-ның апрель (1985 ч.) Пленумунуң, партидның XXVII съездизиниң шиитпирлерингө дүүштүр партия болгаш чазактың улус ажыл-агыйын туруттуг болгаш шапкын хөгжүдер, таптаашкынныг чоруктарны ажып эртер талазы-биле улуг экономиктиг болгаш организавчы хемчегларни ап чорутканы демдеглеттинген. Ынчангаа болза улус ажыл-агыйын удуртуп башкарарының ажыктыг системазын туругзары доозулбаан. Ол соруланы чедип алыры-биле бот-боттарының араазында тудуш харылзаалыг адырларын эргелеп башкарары, оларның ажыл-чорудулгазының методтарын сайзыраңгайыдарының, ток экономиктиг министерстволарның болгаш ведомстволарның, эвилелдешкен республикаларның Министрлер Чөвүлелдериниң ажылын экижиргинниң талазы-биле чугула хемчегларин тодаратканы ССРЭ-ниң Министрлер Чөвүлелиниң аппаратының ажылының хевирлерин болгаш методтарын экижидер талазы-биле саналларны деткээн.

Материалдыг бүдүрүлгеге хамаарыжыр министерстволарның болгаш ведомстволарның ажыл-чорудулгазының эдс тургузуушкунуңун угланышкынын чугаалажып көргеш, Политбюро министерстволарның болгаш ведомстволарның ажылын организастаарында болгаш оларның ажылының методтарында чыгдына бергеи таптаашкыныг чоруктарны ажып эртер талазы-биле улуг экономиктиг болгаш четпестерни узуткаарының база Күрүне бүдүрүлгезиниң (каттыжышкынының) дугайында ССРЭ Хөөлдүзүнүң төлевилелиниде тодаратынган ажыл-агый чорудугазының чаа байдалдарында министерстволарның болгаш ведомстволарның розоюн болгаш хүлээлгелерин өскерлер талазы-биле хемчегларни чүү-дүү деп санаан. Бүдүрүлгени эргелеп башкарарының организастыг структуразын, министерстволарның болгаш ведомстволарның аппаратының ажылының стиль болгаш методтарын эдс тургузарының талазы-биле сорулгалар айыттынган.

Эргелеп башкарылганың республика органнарының ажыл-чорудулгазын сайзыраңгайыдарының дугайында айтырыгны чугаалашкан. Саналдаттынган хемчеглер эвилелдешкен болгаш автономнуг республикаларның, улус депутаттарының край болгаш область Советтериниң күүсконарының эргелерин калбартырыкче, хамаарышкан девискээрлериниң улус ажыл-агыйының комплекстиг хөгжүдези дээш, чурттуң чаңгыс ай улус ажыл-агый комплекизинге түүштүр түс-түс регионнарның экономиктиг болгаш социал хөгжүдезини дүргедиргө, чоонуң ямзы-бүрү негелде-хереглелдерин хандырарынга таарымчалыг байдалдары тургузары дээш оларның харысалгазын бедидериче углаган деп демдеглээн. Бүдүрүлгелерниң ажыл-агый бот-тускайлаң чоруунуң калбарганы-биле холбаштыр эргелеп башкарылганың республика болгаш чер-чер органнарының хүлээлгелерин төрээн дараазыры чугула деп санаан.

Үндезин болгаш дузалал шинчилелдерни калбартыр база ол ышкаш айыттынган дериг-херекселдерни бүдүрерин бо беш чылда болгаш дараазындагы үелерде сайзыраңгайыдыр сорулга-биле Ульяновскиге машина тудуушкунуңун микроэлектрониказының болгаш автоматчыдылгазының ажыглал төөгүн тургузар дугайында айтырыгны чугаалашкан.

Арагалаашкынны болгаш алкоголизмни узуткаарыр дугайында СЭКП ТК-ның докталларының күүседир талазы-биле ажылды идепкейжидерининг, ол ажылга чаа идиг-бээрни, докталамал системажыдыл, дээштиг чорударының чугаалажып көргеш, Политбюро төпте болгаш черде аммыралдың арага-ишпес хевирин бадырткаар, арагалаашкынга удур эптеп чоруктуу тургузар талазы-биле улуг ажылдар чоруттунуп турарын демдеглээн. Ол чорук ниитилелге чогумчалыг эки ажымчаң байдалдарын экижидиргеге, күш-ажылдың сагылга-чуруунун болгаш корум-чурумнуң быжыглаарынга дузалап турар. Индыг-даа болза, бо ажыл чер болганда чогуур деңиселге дүүштүр, шаап халдакчы ёзу-биле чоруттунмайн, а чамдык черлерде соолгу үеде шуут сулараан боол турар. Чер-чер органнарының тоомча чок чоруунуң уржуудан чамдык черлерде кижилериң хүүзүнда заңгыр суксуннар белеткээринин көөдеп турарыны дүвүренчиг байдалдыг апарган.

Арагалаашкынны болгаш алкоголизмни узуткаарырынче угланган СЭКП ТК-ның докталларын күүседир талазы-биле ажылды идепкейжидерининг, ол ажылга чаа идиг-бээрни, докталамал системажыдыл, дээштиг чорударының чугаалажып көргеш, Политбюро төпте болгаш черде аммыралдың арага-ишпес хевирин бадырткаар, арагалаашкынга удур эптеп чоруктуу тургузар талазы-биле улуг ажылдар чоруттунуп турарын демдеглээн. Ол чоруктуң ниитилелге чогумчалыг эки ажымчаң байдалдарын экижидиргеге, күш-ажылдың сагылга-чуруунун болгаш корум-чурумнуң быжыглаарынга дузалап турар. Индыг-даа болза, бо ажыл чер болганда чогуур деңиселге дүүштүр, шаап халдакчы ёзу-биле чоруттунмайн, а чамдык черлерде соолгу үеде шуут сулараан боол турар. Чер-чер органнарының тоомча чок чоруунуң уржуудан чамдык черлерде кижилериң хүүзүнда заңгыр суксуннар белеткээринин көөдеп турарыны дүвүренчиг байдалдыг апарган.

Арагалаашкынны болгаш алкоголизмни узуткаарырынче угланган СЭКП ТК-ның докталларын күүседир талазы-биле ажылды идепкейжидерининг, ол ажылга чаа идиг-бээрни, докталамал системажыдыл, дээштиг чорударының чугаалажып көргеш, Политбюро төпте болгаш черде аммыралдың арага-ишпес хевирин бадырткаар, арагалаашкынга удур эптеп чоруктуу тургузар талазы-биле улуг ажылдар чоруттунуп турарын демдеглээн. Ол чоруктуң ниитилелге чогумчалыг эки ажымчаң байдалдарын экижидиргеге, күш-ажылдың сагылга-чуруунун болгаш корум-чурумнуң быжыглаарынга дузалап турар. Индыг-даа болза, бо ажыл чер болганда чогуур деңиселге дүүштүр, шаап халдакчы ёзу-биле чоруттунмайн, а чамдык черлерде соолгу үеде шуут сулараан боол турар. Чер-чер органнарының тоомча чок чоруунуң уржуудан чамдык черлерде кижилериң хүүзүнда заңгыр суксуннар белеткээринин көөдеп турарыны дүвүренчиг байдалдыг апарган.

Совет Эвилелинге албанның пайыралчы аян-чоруун кылып чораан ВКП ТК-ның Чиңгиие секретары Нгуен Ван Линь-биле М. С. Горбачевтуң чугаалажышкынында Политбюро чүүлүг деп көрген. СЭКП-ниң XXVII съездизиниң болгаш ВКП-ниң VI съездизиниң шиитпирлерингө дүүштүр Совет Эвилелинде болган Вьетнамда боттандырып турар амыдыралдың яжы-бүрү адырларында эдс тургустуунушкун болгаш чаартылганың чоруп турарынче беседалар үезинде улуг кичээнгей салдынган. Советвьетнам кады ажылдажылганың ажыктыг чоруун бедидер, ону чаа дешилгелиг хевирлерже шилчидер талазы-биле хемчегларни хүлээп алыр дугайынга чедип алдынган дугуржулга улуг ужур-дузалыг боол турар. Кады ажылдалыг харылзааларны идепкейжидер талазы-биле айыттынган идеяларны болгаш саналдарны француз тала-биле ийдиг боттандырар хемчегларни алырын хамаарышкан ведомстволарга даасхан.

Грецияның Компартиязының XII съездизиниң ажылынга СЭКП-ниң делегациязының киришкенининг болгаш оон Грецияның премьер-министри А. Папандреу-биле беседазының дугайында М. С. Соломенцевтиң дыңнаан. СЭКП-ниң делегациязының Грецияга чоранга совет болгаш грек улустарының аразынга найыралды болгаш кады ажылдажылганы улам хөгжүдеринге дузалаан деп демдеглээн.

ССРЭ-ниң Дээди Совединиң делегацияларын баштаан П. Н. Демичевтиң Болгар Улус Республикага, В. И. Долгихтин Корей Улус-Демократтыг Республикага чоранының дугайында информацияларны СЭКП ТК-ның Политбюрозунга чугаалажып көргеш.

Барыын Берлинниң Социалистиг Чаңгыс ай партиязының VIII съездизинге СЭКП-ниң делегациязының киришкенининг дугайында В. А. Медведевтиң информациязын дыңнаан.

Социалистиг чурттарның коммунистиг болгаш ажылчын партияларының Төп Комитеттериниң партийжи-организастыг айтырыгларын харылап турар секретарларының май 12-13-те Бухарестиге болуп эрткен хуралының түңнелдериниң дугайында Г. П. Разумовскийниң дыңнадының чугаалажып көргеш болгаш СЭКП-ниң делегациязының ажаа ажыл-чорудулгазын чүүлдүг деп санаан.

СЭКП ТК-ның Политбюро хуралынга иштики болгаш даштыкы политиканың өскедээ айтырыгларын чугаалажып көргеш.

СЭКП ТӨП КОМИТЕДИНГЕ ХУРАЛ

Май 22-де СЭКП ТК-га хурал болуп эрткен. Чоонуң хереглел бараанарын бүдүрериниң болгаш ачы-дузаа чедирериниң хөгжүдериниң талазы-биле партия, совет болгаш ажыл-агый органнарының сорулгаларын ажаа чугаалажкан.

Хуралдың ажылынга эртер В. И. Воротников, Л. Н. Зайков, Е. К. Лигачев, Н. И. Рыжков, М. С. Соломенцев, В. Н. Долгих, Н. Н. Слюньков, Н. В. Талызина, А. П. Бирюкова, В. П. Никонов киришкен.

Хуралдың Е. К. Лигачев ажыткаш, чүве чугаалаан.

Хуралга А. П. Бирюкова ыстыкел кылган.

ССРЭ-ниин Дээди Совединиң чылдырар дугайында

ССРЭ-НИҢ ДЭЭДИ СОВЕДИНИҢ ПРЕЗИДИУМУНУҢ ЧАРЛЫЫ

ССРЭ-ниң Дээди Совединиң Президиумунуң **доктаадыры болза:**

Совет Социалистиг Республикалар Эвилелиниң Дээди Совединиң ол бирги чылдың чедиг сессиязын 1987 чылдың июнь 29-та Москва хоорайга чылдырар.

ССРЭ-ниң Дээди Совединиң Президиумунуң Даргазы А. ГРОМЫКО.

ССРЭ-ниң Дээди Совединиң Президиумунуң Секретары Т. МЕНТЕШАШВИЛИ.

Москва, Кремль.
1987 чылдың май 20.

• • •

ССРЭ-ниң Дээди Совединиң ол бирги чылдың чедиг сессиязынга дараазында айтырыгларны чугаалажып көөрүн ССРЭ-ниң Дээди Совединиң Президиумуну дыңнаан:

1. Чурттуң экономиктиг хөгжүдезиниң амгы үе-чадазында улус ажыл-агыйын эргелеп башкарарының эдс тургустуунушкунуңун дугайында.

2. Күрүне амыдыралының чугула айтырыгларын бүгү улустуң чугаалажып көргенининг дугайында ССРЭ-ниң Дээди Совединиң Президиумунуң Чарлыын:

1. ССРЭ-ниң Дээди Совединиң ол бирги чылдың чедиг сессиязынга дараазында айтырыгларны чугаалажып көөрүн ССРЭ-ниң Дээди Совединиң Президиумуну дыңнаан.

2. Күрүне амыдыралының чугула айтырыгларын бүгү улустуң чугаалажып көргенининг дугайында ССРЭ Хөөлдүзүнүң төлевилелиниң дугайында.

3. Албан дужаалдыг ажилдерниң хамаатыларының эргезин кызып турар хөделимишкиннерни судка хомудап киирер чурумунуң дугайында ССРЭ Хөөлдүзүнүң төлевилелиниң дугайында.

4. ССРЭ-ниң Дээди Совединиң Президиумунуң Чарлыктарын бадылаар дугайында.

СӨӨЛГҮ КОҢГА

Сөөлгү коңга... Ол амыдыралдың делгем оруунче боттарының база бир доозукчуларын үдеп турар башкыларга, төрээн школазынга он чыл дургузунда өөренгеш, ниити орту-мак билигни чедип ап турар школачыларга кайгамчык өөрүнчүт-даа байырлал. Дүүн Кызылдың № 2 школазының башкылары, өөреникчилери, ада-иелер бо чылгы доозукчуларының сөөлгү коңга байырлалын эрттирген.

1957 чыл бо школага ийи дакпыр юбилейлиг чыл — школаның тургустунганындан бээр 80 чылы болгаш школа бодунуң баштайгы онгу классчыларын үдээнден бээр 40 чыл болганы. Коллектив школа реформазын боттандырар талазы-биле бо өөредилге чылында чамдык ажылдарны кылып чоруткан.

Байырлалдың чыскаалынга школаның өөредилге эргелекчизи Н. А. Мистрюкова, доозукчуларның баштайгы башкызы М. Ш. Кандан болгаш өскелер-даа чүве чугаалап, экзаменнерге эки билиглиин көргүзери, келир үеде аас-кежиктиг, төлептиг кижилер болурун күзээнер. Доозукчуларның мурнундан Сергей Ховалыг болгаш Анда Куулар башкыларынга өөруп четтиргенин илередип, оларның идегелии шынзыдар дээш чүтүүлүг болурум аазааннар. Доозукчуларга сөөлгү коңганы 1 «а» класстың эң эки өөредилгелиг өөреникчизи Орлана эдискен.

Л. МОНГУШ.

ДООЗУЛГАН

Он кийги беш чылдың ийи. ги чылында СЭКП-ниң XXV съездизи аттыг совхозтуң № 1 хову-трактор бригадазының кежигүннери мурнунда салдынган сорулгаларны Улуг Октябрьның 70 чыл ойнуң бүдүүзүнде күүседир дээш шалыпкын ажылдап турар. Бо чазын шык базырыышкының он хонук иштинде чоруткан. Час орай дүшкеш-биле тарылганы база орай чоруткан.

Шык базырыышкының болгаш тараа чаштырылгазының үезинде-даа техникага үрелишкиннер болуп турган. Ол болза инженер-техниктиг ажылдакчыларның септелге үезинде кошкак ажылдаанын херечилеп турар. Техника септелгезин эки чорутканы-биле Чүдек-оол Шимек-оол хүнде 40 гектар черниң шыгын базырар турган, 50 гектар черниң шыгын базырып турган. Шык базырыышкының үезинде тиилекчилерге шаналдарны дирекция, профком тыпсын турган.

Бо чылын совхоз 3552 гектар черге кызыл-тасты, 300 гектарга арбайны, 900 гектар черге суланы тарыыр хүлээлгелиг. Интенсивтиг технологияның аргазы-биле 1200 гектар черге кызыл-тасты тарыыр. Тус черге чемнишчидилгени чоруткан.

Кызыл-тастың чаштырылгазы доозулган. Ам сула болган арбайның чаштырылгазы адакталып турар. Чаштырылгага Константин Аракчаа хүн нормазын ажыр күүседип, мурнакчыларның одуруунда чоруп турар. Түңнелдерин бет хонуктан үндүрери чаңчыл болган.

С. КЕНДЕН.

Бии-Хем районда «Ооң» совхозтуң Чкаловка сүт-баазан фермазында саанчы салгалдарның төлээлери немежип турар. Ынчангаш бо коллективте хоочуун-даа, күш-ажылчы базымын чаа эгелеп чоруур аныяк саанчылар-даа бар. Ылаңгыя Мыңмый-оол Коңгар болгаш Кара-кыс Доңгак оларның саанчы өг-бүлезинде ажылдап турардарга үлегер-чижек болуп турар. Оларның ийи уруу база саанчылап ажылдап турардар.

ЧУРУКТА: саанчы өг-бүле — М. Коңгар болгаш К. Доңгак (оң талададн) уругларынга-биле саалда мурнунда.

М. КАЛЧАННЫҢ фотозу.

«Нарын» совхозтуң тускай эртемниглериниң кичээнгейинге

КЫМ БУРУУЛУГУЛ?

Чазаглаашкын «Нарын» совхозта бергедеп турар. Чыл эгезинден май бирге чедир үениң дургузунда 36 бода, 948 шээр мал, 540 аңай болган хураган база 23 аът өлген. Ол сан-чурагай кыштаглаашкынның чиик эвес эртекинин хереченип турар. Таарымча чок ол чоруктуң салдары ам безин дүвүрел-биле уламчылавышаан. Ону бадыткап турар чижектерни маңаа киирип көрээлиер. Чүгле бо ийиның баштайгы чартында 23 бода, 703 шээр мал, 13 аът өлген. Анай, хураганның бажын омча-менди камгалап алырының айтырыы эң-не дүвүренчиг.

Бо удаада чүгле чылда гаанмарын дилээри, четпеерни санаары боттуг эвес. Мал бажын камгалап алырының аргаларын болгаш оруктарын тывары ажыктыг дээрзин РАУК чөвүлели санап, ажыл-агыйның удуртукчуларын болгаш тускай эртемниглерни кабинетке олуруп алгаш ажылдаар стильден үнери негеп турар. Ынчалза-даа эрги бүү-биле ажылдаары артпышаан, таптаашкында үнери херек кырында болдуп майн турар.

Мурнунда хүннерде мындыг ажылдарны чорударын дугуруушкан. Чазагларда малчыннарга барып чедип, өлген малдың актыларын тургузары-биле ажыл-херээн кызыгаарлавайн, инек кадарчыларынга болгаш хой-ноларга боттуг дузаны чедирери. Кылып чорудар өске-даа хемчеглер база эвээш эвес. Бирги, эдилерде багай азыралдан аарыглардан мал өлүп турар ноданнарны кичээнгейге алыры. Иниитизи-биле алырга оларның саны хөй эвес болбайн аан. Ол черлерге тускай эртемниглерниң удуртулгазы биле бир кезек кижилериң лежурийлаашкынын-даа тургузуп болгай.

Бо ажылдарны чорударының дугайында чугааны «Нарын» совхозка киллганының сөөлүнде, бир неделя эрте хоңя берген. Түңнел кандыгыл? Малдың бажын камгалаарының боттуг хемчегларни болуруулуг-биле чоруттунмаан болган. Чижээ, аныяк малчын Роберт Хумбуунуң кыштавында арган инектерни тургузуп азырап турар. Деңгели кошкак малды чаңгыс черге экеп азырай бергени түүлдүг. Ынчалза-даа ында малды азырап, эмнеп, докталамал хайгаарап ажыл тургустунмаан. Кол зоотехник Б. К. Нурзат хонуп-дүжүп тургаш, чүдаан инектерни эмнээри-биле специалистерин бээр чоруттаан.

Арган инектерни чемгереринің рационуу тургустунмаан. Бижирай берген малды доктаамал эмнээрни мында чоруттайн турар. Тускай эртемниглерни быжыглаваанының уламынаан, инек кадар чыларының бо кыштагга мал ажаарының хүн чурумун база тургуспаан. Аарыг малга зоо ветеринарныг дуза дүн-хүнүүн бүгү дургузунда херек. Бут кырынга туруп албастарын кодурүп, буттарын кугуй тудуп, массажтаары-даа хереглеттине берип болур. Шала шыырактары суларай бергенерин чемче чоокшулатпайн үзүп туруп бээри база бар. Иниитизи-биле алырга, арган малдарга азырал болгаш хайгаарал шак бүрүзүнге херек.

Бис бо удаада байдалы эң берге малчыннарның ноданнарынга чордувус. Хойжу Александр Дүмениң кадаарып турар хойлары зооветеринарныг хайгааралды хереглеп турар. Одар четпес, арган хойларының малдың чаш толүүнүң чемгерилгезин чорудуп турары эки эвес. Ноданның девискээринде мал чемнеаап бээр оңгачалар, тускай савалар болгаш өске-даа дериглер көзүлбейн турар. Ынчангаш арган мал кажаа иштинде чыдар. Ноданның хойнуң шуптузунуң саргызын аштап, түс-түс аайы-биле эмнээри херек болу берген. Чүге дээрге хойлар саргылаан. Хойларның дүгү хөлчок дужуп турар.

Малчынга тускай эртемниглер кээп-ле турар. Ынчалза-даа оларның ажылының түңнели көзүлбейн турар. Ону бадыткаары-биле дараазында бир кезек документилерниң дугайын маңаа демдеглеп көрээлиер. Олген чаш малдың актыларын канчаар тургузуп турарын сонуургадывыс. Соолгу актыларда сес хураганның өлгенининг дугайын бижээн. Оларның чүгле бирээзининг аарыын тодарадып тургускан. Хураганның эмгеи сууду ижинге ирип, быштактары берген болган. Ол улугырыын аксын дуй чыдыпкан. Мал чемгереринің технологиязы шын эвес болганындан бо зарыг тывылган. Ол дээрге ажаалда-хайгаарадың четпезинден болган. Арткан чеди хураганның кандыг аарыгдан өлгенин тодаратпаан. Актыларны Яндак Байлак тургускан. Ол документилерде улуг хойжунуң холуңун үжүү бээ салдынмаан. Малдарның өлгенининг дугайында актылар долу кылдыр тургустунмаан, ынчангаш оларны күштүг кылдыр саналы берге. Соолүнде барып, кайы-даа талааларга харысалга онаарда, буруулуг кижилерни тодарадырда, кандыг документилерни барымдаалаарыл?

Хойжу Александр Дүмениң мал ажылын билбес, харысалгазы шуут куду малчыннарга хамаарыштырар арга черле чок. Ол хой чылларының дургузунда багай эвес ажылдап келген. Эрткен чылын төрүүр чүс хойдан-на 86 хураганны камгалап алган. Бир эвес мал чемнеринарлыг хайгаарал эки турган болза, ол мындыг байдалга черле таварышпас ийик.

Хойжу бригадаларның бригадирлеринден эң харысалга чок чорукту Седи Очур көргүзүп турар. Ооң удуртуп турары үш дугаар бригаданың хойжузу Дамдын Чоодуның коданында бир неделя дургузунда суг сөөртүп чедирбээн. Автомашинаны хемдеп суг сорлуруп алыр херексели чок болуп турарындан чолаачы Вадим Бавуу суг сөөртүлгезин кажан үлаштыр үзүктелдиргеи. Ол база-ла харысалга чок чорук. Шак ындыг чугула айтырыгларны бригадир дарый шиитпирлевейн турар.

Шак мындыг чоруктуң үр жуундан хураганнар сүксап өлүп турарын Дамдын Чоодуның кадайы биске хомудады.

— Хораан хураганнары царның актыларын көргүзерин чөпшээрей көрүүр? — деп, диледнивис.

— Биске чаңгыын-даа артырбайн алгаш барган — деп харыы дыңнадывыс. — Хораан чаш малдың бажын буруулуг специалистер-биле, суг сөөртүкчүзү-биле кады төлээр бис.

Малчының ол негелдезин шын. Дамдын Чоодуның коданында күрүнеңиң барык (хураганнары-биле кады саналарга) чедип чүс аңаш хою бар. Хойжунуң деми чедиштес, олар чүгле ийи кижи. Хой малдың саргызын аштарынга кайгыын күш чедер ийик, тускай эртемниг бир кижиниң удуртулгазы-биле бир кезек улустуң дуза чедирери херек болуп турар. Ынчангаш совхозтуң директору М. К. Дүгер, көл экотехниги Б. К. Нурзат болган ажыл-агыйның өске-даа удуртукчулары болгаш тускай эртемниглери бо чижектиг коданнарга боттуг ажылды чорудары негеттиниг турар.

Болап-даа өөрге, хой болган мийыстыг бода мал коданнарынга кандыг ажылды чоруткарыны барымдаалап, зоотехниктериниң мал эмчилериниң ажыдыын төлевирин төлээри чугула хире.

Ажылынга эң-харысалга чок специалистери шингирбээ хемчег алыр үе келбээ бе?!

А. ОКСУР.

ЧУРУКЧУЛАР СЪЕЗДИЗИ АЖЫЛЫН ДООСКАН

Россия Федерациязының чурукчуларының VI съездизи май 22-де ажылын дооскан.

Съездиниң түңнел хуралынга СЭКП ТК-ның Политбюро кежигүнүнге кандидат, СЭКП ТК-ның секретары А. Н. Яковлев, СЭКП ТК-ның Культура килдизиниң эргелекчизи Ю. П. Воронов олуруушкан.

• • •

Россия Федерациязының чурукчуларының VI съездизиниң сонгуткан РСФСР-ниң Чурукчулар эвилелиниң баштаар черниң бирги пленуму болуп эрткен.

РСФСР-ниң Чурукчулар эвилелиниң баштаар черниң Даргазынга В. М. Сидоровту, баштаар черниң бирги секретарынга А. В. Васнецовту пленум сонгаан.

(СЭТА).

ҮЛҮГ-ХУУЗУН КИИРЕР

Чүрттүн социал-экономиктиг хөгжүлдезин дүрбелдирикке, эде тургустуушуушкуну, демократчыдыга болгаш ажык-чарыг чорукту калбартырыга, идепкейлиг чорукту, бот-башкартыныглаганы шептередир дээш демиселге аныяктарның туружун ВЛКСМ-ниң XX съезадизинге чугаалаанган.

Бистиң районнуң комсомол организациязы бодунуң хүрээлеңинде 35 национ 2160 оолдар, кыстарын каттыштырып турар 41 эге организациядан тургустунган. Хоочун салгалдың чаагай чаңчылдарын уламчылап, үлегүрүүнү, будүүнүң харыл-заалың, амыдырал хандырыганың, недээ ажыл-агыйның берге болган харыысалгалыг ажыл-херектерин шинтпирлээринге телептиг үлүүн киришпитпирип турар.

«ВЛКСМ-ниң съезадизинге — аныяктарның шалыпчы күш-ажылы, билик, инициативазы болган чогаадыкчы чоруу!» деп патриоттуг шинчээшкинге үш муң ажыг аныяктар, комсомолчулар киржип, комсомолчу-аныяктарның 30 коллективинде 892 кижи кирешкен. Күш-ажылды коммунистиг бөвү-биле коорүү дээш шинчээшкин келбаргаан.

Юбилейлиг чылдың бирги кварталында 16 комсомолчу-аныяктар коллективи, 200 ажыг аныяк ажылчын социалистиг хүлээлгелерин хүүсаа бетинде күүсеткен. Чарыштың мурнуку одуруунда «Бардык», «Шекпээр» совхозтарның Бижиктиг-Хая, Суг-Кажаа сүт-бараан фермаларының, Кызыл-Мажалыкта универмагтың, «Тыва даг-дүгү» комбинадының арыглал фабриказының бөдүүн рудадан даг-дүгү арыглаар цехиниң № 1, 4 звеноларының комсомолчу-аныяктар коллективтери чоруп, планның даалгаларын ажыр күүсеткен.

Онаашкан ажылынга бердингеп аныяктарны болгаш комсомолчуларны аларга артык эвес. Оларга «Шекпээр» совхозтуң сааначызы Вячеслав Монгуш, «Бардык» совхозтуң Аксы-Бардык салбырының механизаторлары Анатолий Хомушку, Олег Хомушку, «Доң-Терезин» совхозтуң сарлык кадарчызы Анатолий Монгуш, «Шекпээр» совхозтуң мал эмчизи Галина Ооржак, «Тыва даг-дүгү» комбинаттың рудингиде экскаватор машинизи Анатолий Козлов, № 741 АКМК-ниң чазаныкчызы Борис Ооржак, районнуң халызаа белдирикиниң улуг электромеханиги Раиса Монгуш, универмагтың садыгжызы Ольга Эргек-оол, бөдүүн рудадан даг-дүгү арыглаар цехте дериглер тааржыдыкчызы Александр Шагдыр-оол, арыглаа фабриказының электриги Геннадий Бутырин болгаш өскелерни-даа хамаарыштырып болур.

Мал ажылын хөгжүдеринге аныяктарның киирип турар салышкызы эвээш эвес. Чаңгыс-ла чыл иштинде мал ажылынга доктаамал ажылдары-биле 32 аныяктарны комсомолчу путёвка-биле чоруткан. Кыштың эртиен айларында, малдың массалыг оолдашкынының үезинде, 103 аныяктар саначылап ажылдаан. Бо талазы-биле «Хемчик» совхозта комсомол комитединиң мактаар апаар.

ВЛКСМ райкомуунуң ажылдакчылары кедээде комсомол комитеттериниң кежигүнери-биле кышкы үеде кодаларны эргип, малчыларның амыдырал-чуртталгазын, чаш малдың ажаалда-хайгаралын эмнеңдер, мал чемининг камналгазын, продукциянның шынарын хынаар рейдилерни ферма-ларже, хойну кодаларже организастаан.

«Бардык» совхозтуң Бижиктиг-Хая сүт-бараан фермазының базазынга бүгү совхозтарының аныяк саначыларының слёдуң агроүлетпүр каттыжышкынны, профвиилел райкому-биле кады эртиргеп.

Республиканың аар үлеттүрүүнүң баштайгызы —В. И. Ленин атты «Тыва даг-дүгү» комбинадында 800 ажыг аныяктар ажылдап турар. Олар бо чылдың планның 10 айларында ажыр күүсеткен. Онаашкан ажылынга бердингеп аныяктарны болгаш комсомолчуларны аларга артык эвес. Оларга «Шекпээр» совхозтуң сааначызы Вячеслав Монгуш, «Бардык» совхозтуң Аксы-Бардык салбырының механизаторлары Анатолий Хомушку, Олег Хомушку, «Доң-Терезин» совхозтуң сарлык кадарчызы Анатолий Монгуш, «Шекпээр» совхозтуң мал эмчизи Галина Ооржак, «Тыва даг-дүгү» комбинаттың рудингиде экскаватор машинизи Анатолий Козлов, № 741 АКМК-ниң чазаныкчызы Борис Ооржак, районнуң халызаа белдирикиниң улуг электромеханиги Раиса Монгуш, универмагтың садыгжызы Ольга Эргек-оол, бөдүүн рудадан даг-дүгү арыглаар цехте дериглер тааржыдыкчызы Александр Шагдыр-оол, арыглаа фабриказының электриги Геннадий Бутырин болгаш өскелерни-даа хамаарыштырып болур.

Мал ажылын хөгжүдеринге аныяктарның киирип турар салышкызы эвээш эвес. Чаңгыс-ла чыл иштинде мал ажылынга доктаамал ажылдары-биле 32 аныяктарны комсомолчу путёвка-биле чоруткан. Кыштың эртиен айларында, малдың массалыг оолдашкынының үезинде, 103 аныяктар саначылап ажылдаан. Бо талазы-биле «Хемчик» совхозта комсомол комитединиң мактаар апаар.

ВЛКСМ райкомуунуң ажылдакчылары кедээде комсомол комитеттериниң кежигүнери-биле кышкы үеде кодаларны эргип, малчыларның амыдырал-чуртталгазын, чаш малдың ажаалда-хайгаралын эмнеңдер, мал чемининг камналгазын, продукциянның шынарын хынаар рейдилерни ферма-ларже, хойну кодаларже организастаан.

«Бардык» совхозтуң Бижиктиг-Хая сүт-бараан фермазының базазынга бүгү совхозтарының аныяк саначыларының слёдуң агроүлетпүр каттыжышкынны, профвиилел райкому-биле кады эртиргеп.

Республиканың аар үлеттүрүүнүң баштайгызы —В. И. Ленин атты «Тыва даг-дүгү» комбинадында 800 ажыг аныяктар ажылдап турар. Олар бо чылдың планның 10 айларында ажыр күүсеткен.

Беш чылдың кижилери

ОРТАА-ХЕМНИҢ ОГЛУ

Күүлүүр Улуг-Хемниң Чаа-Хөл девискээриниде, хемниң оң талазында бедик дагдан шуран батқан бичии хемни Ортаа-Хем дээр. Ортаа-Хемниң Хөлчүктүгүте шаанда ядыы арат Ховалыг Меңниг-оол чурттап чораан. 1925 чылдың чазыныңда ооң өгбүлезиниг оол төрүттүнгеи. Ону Дакпай деп адаан.

Дакпай эр болуп өзүп келгеи. Тываның аныяктарының революстуг эвилелиниң (ТАРЭ-ниң) кежигүнүниге ол алды харлыында киргеи. Ада-чурттуң Улуг дайынының кадыг-дошкун хүнүнде, ол сес харлыг эревэчи Дакпай 1943 чылдың декабрьда Хараал алдын уургайынче ажыл-дан чорупкан. «Арбын алдынны тыпкаш фронтуга дузалап, фашистиг чыланнарны чылча шаварыңга үлүүм киирер мен» деп узуп оруккa ол үргүлчү бодап, кыштың чыккылама соогундан чалданмайн, шаактыг аъдын башкарып, болду мшкаш беш оол, ийи кыс өөрү-биле алдын тывыжының бүдүрүлге черинге ажылдаары-биле чеде бергеннер.

Хараал алдын уургайынга Дакпай бир чыл сес ай дургузунда ажылдаан, алдын тыныжынга үлүүн шыдаар шаа-биле киирген. Ада-чурттуң Улуг дайынының доозулган соолунде, 1945 чылдың чайынында төрээн черинге ээп чанып келген. Бүгү Тываның девискээринге ышкаш, Чаа-Хөлге кодээ ажыл-агыйны коллективизастаарынга, мээ болган чер ажылын хөгжүдеринге идепкейлиг кириштеи. А 1953 чылда Кызылдың профтехучилищезинче ону өөредип чорутканы, механизаторлуң мергежилии шыдамыккай шинчээдип алганы, ооң күш-ажылчы бүгү амыдыралынга үнүзеин эргиледеглиг үе-чада болган. Ол чыл-дың күзүнүнде Дакпай Чаа-Хөлдүң Бедик-Хамакка комбайны-биле тараа кестирип, бастырып эгелээн. Ынчаарда ол элээн «дөгүй» берген—28 харлыг турган. Ынчалзажок чаа техниканың — комбайның, чаа ажылдың — ону башкарарының нарының чүү дээр.

Дүжүт ажаалдазының үезинде ооң чанында үргүлчү кады чоруп, айтып бээр, өөредир механик-даа, дуржулгалыг комбайнер-даа турбаан. Баштайгы 27 гектар шөлдүң тараазын ажадаган соолунде, ажылынга ол элээн мергежий бергеш, ооң сагыш-сеткили көдүрүлүп, өөрүшкүүлүг апарган. Ынчаарда күс кезек када изиг турган. Комбайниың хөделир кол механизмнери хүндүс болганчок-ла илий бээр боорга. Дакпай тарааны дүне ай чырыында ажаарыы шиитпирлээн. Аныяанда ол элээн ырлаар, шоолуг эвес хөөмейлеп, сыңыртыр чораан.

Бедик-Хавак ховузунга дүнекиниң айдыңында комбайн кырыңдан Улуг-Хемче углаңдыр көөрге, Бууранның бедик даглары, Ортаа-Хем мырынай чанында мшкаш сагыңдырар. Төрээн Ортаа-Хемниң чараш бойдузунуң каазын алган, комбайнның даажы-биле чарыштырып хөөмейлей бээр:

Улуг-Хемче үдүп баткан
Үгүлзалыг Ортаа-Хемим,
Уруг чаштан ойнап өскен.
Улуг-Хөлчүк оргулаажым.
Бууранның тайгазынган
Бүстап баткан Ортаа-Хемим,
Бурунгулар чурттап чораан
Булуң-Алаак оргулаажым.

Ортаа-Хемге дүжүт ажаалдазынга киржип, тараа кестирип эгелээн күзүү сөөлзүреп. Бүура-Даанның бажына башкы хар чаап турар апарган. Дүжүт ажаалдазы адакталган. Бедик-Хавак тараазының дүжүдүн Дакпай, эжи Кара-Тал чурттуг Даскый-оол оларга чидириг чокка ажаваганнар. Д. Меңниг-оол С-4 комбайн-биле 300 ажыг гектар тарааны кестирген. Иштинче хар кинр чаап эгелээрге, олар комбайнарын Чаа-Хөлдүң машина-трактор станциязынга септедири-биле эккелгеннер. 1954 чылдың дүжүт ажаалдазынга эш-өөрү өске механизаторлар-биле хынамчалыг белеткенген. Ол күзүн Терезин ховузунга тарааның дүжүдү чаагай үнген. Ону чидириг чок ажаарынга Дакпай киржип, социалистиг чарыштың мурнакчыларының бирээзи кылдыр саналтырган.

Техниканы хандыр шиңгээдип алырынга узун хуусаа, чүткүлдүг күш-ажыл, соксаал чок өөредилге негеттинер дээрзин Меңниг-оол бүүреп билген. Баштайгы чылда ышкаш, Терезин ховузунга комбайн болганчок-ла үрелир, ону септээр ужурга ол бо-ла таварыжып келген. Комбайның септеп алгаш, тараа ажаал чоруп тургаш, Дакпай мынчаар ырлаар турган:

Терезинииң делгеминге
Тенднш дивес комбайным.
Терең сыптыг тараалары
Десни иезер комбайным.
Аймыраяг Ховузунга
Аскаш дивес комбайным.
Арбай, суда, кызыл-тасты
Ажаан иезер комбайным.

Дараазында чылларда Дакпай көлдуунда Шанчы ховуларынга дүжүт ажаалдазынга киржип келген. Чижээ, 1968 чылдың күзүнүнде Шанчыга 800 гектар кызыл-тасты СК-3 комбайн-биле кестирип, механизаторлар ортузунга социалистиг чарышка мурнакчыларының бирээзи болуп, Москва, Ленинград базарының туразын халас путёвказы-биле шаннаткан.

Кады ажылдап чораан өөрү Бегзи Түлүштү, Лопсаң Монгушту, бодунуң өөредип каазы мынаарда аныяк механизаторлар Анай-оол Седип, Намчыл Анай-оол, Сергей Маадыр-оол, Ховалыг Танов болгаш өскелерни-даа Дакпай Ховалыговнч сактып, оларның дугайында хүндүткел-биле чугаалап орээр. Шанчының ховуларынга кады тараа ажаал чорааш болгаш амгы үеде Улуг-Хем районуңуң агроүлет. пүр каттыжыышкынында ажылдап турар Павел Темир-оол мынчаар чугаалаар:

Мени механизатор кылдыр өөредип каан башкым —Дакпай Ховалыгович Меңниг-оол. Ооң-биле кады Шанчының ховузунга хөй чылдарда ажылдаан мен. Хову кораблинге олурупкаш, Шанчы ховузу. нуң даляй мшкаш кызыл-тазын ажаал эгелээнде, Дакпай акывыс ырлап, хөөмейлеп чорда магалыг-ла. Комбайнынга ол кедергей ышак, ону мактаан бөдүүн сөстери сагыжымга артып калган:

Шанчының шаттарынга
Шаптык билбес
комбайным.
Шаанак дег тараларын
Ширбий кезер комбайным.

Дакпай Меңниг-оол 1972 чылдың дүжүт ажаал алышкынынга база малынкын ажылдаан. Ол декабрь айда күрүениң бедик шаңналы—«Хүндүлелдиң Демдээ» орденбиле шаңнаткан. Чээрби чыл дургузунда «Найырал» сов. хозка комбайнерлеп ажылдаан соолунде, 1985 чылдың июльда пенсияже үнген. Ынчалзажок хоочун механизатор ам-даа ажылдавышаан.

1986 чылдың чазынында «Найырал» совхозка «ЗНС-1200» деп маркалыг чаа комбайнларны берген. Ону Кызылдан чедип алыры-биле болук механизаторларны сов. хозтан чоруткан. Оларның бирээзи — Дакпай Ховалыгович. Колдуунда автомат-биле башкарар нарын керекселдерлиг чаа комбайнны хоочун механизатор дүргеп шиңгээдип ап, төрээн совхозунга келгеш, ыяк кылдыр эптеп, четчелзон соонда, эрткен чылдың дүжүдүн ажаарынга идепкейлиг киришкеп. Ол хүнде 18 гектардан эвээш эвес тарааны кестирип, нинтизиниге 416 тонналы бастырган.

Кажан «Найыралга» дүжүт ажаалдазы доозулган соолунде, «Ак-Туруг» совхозтуң механизаторларынга дузалажыры-биле Дакпай болгаш ооң өөрү 10 комбайныг Улуг-Ховуга чеде бергеннер. Хоочун механизатор кожазы совхозтуң механизаторлары-биле кады башкы харга чедир ажылдаан, «кан» аъдын мунуп алгаш, мынчаар ырлап, тайга чоогунда Улуг-Ховуңун, Ооругнуң арыг агаарын тынын чораан:

Ооругнуң делгеминге
Оожургел чок комбайным,
Олбук мшкаш тараларны
Оргу кезер комбайным.

Хоочун механизатор Чаа-Хөлде өг-бүлезиниге чаагайжыдыр түттүнген үш өрээлдиг делгем, чырык бажында чурттап олурар.

А. ДҮГЕРЖАА.

Шынар—ажылдың көрүнчүү

ЧЕТПЕСТЕРНИ ЧАЙЛАДЫР

Амгы үеде аныяк-даа, улуг назылыг-даа кижилер хептиң эзизии кедиксээр, оң-чүзүүнүнче, шынарынче сагыш салыр апарганын эскерер бис. Ынчалзажок садыг-магазинчерде идик-хеп дээш эскедаа чугула хереглелдиң янзы-бүрү бараанарының шынары чогуур деңнелиниде эвес, үр эдилеттинмес болурун айтыр апаар. Чижээлээрге, эртекен чылын Кызылга 20 рубльдиң майыктаажын садып алгаш кеттим. Неделя хире кедип чорумда, даарашкыларындан оон-моон сөөтүүлей берген. Ол идиминии мастерскаяга септеглип алган мен, ооң соонда беш-алды хонгада, даарашкылары базында сөөтүүлеп калган. Оларда чылдың күзүүнүде ашты чылыг майыктаажы садып кеткен мен. Ай хире кедип чорумда, резинка улдуңу доора одурлуп калган. Ооң соонда 33 рубльдиң даштыкы мараалыг майыктаажын садып алдым. Дүвүге кидис салгаш, дүктен аргаан чылыг ук-биле күвединр кеттим. Ам ону ийи чыл ажыр кедип тур мен.

Тос-оң харлыг оолдарывыска чылыг майыктаажы садып бээр дээш, «Детский мир» магазинииге баарывыска, делгинирлерде идик хөй-дээ болза, таварыжыр идиктер тыппазывыс. Кызыл хоорайның үлетпүр барааннар магазининериниде алгы заводундан кидис идик кылыр цехтен киргеи идиктериң шынары куду. Хомчүзү алгыг, улдуңун хол-биле тударга, ойбаңайның турар, даштыңы хевири безин багай. Мындыг шынары багай бараанарны хыналда комиссиязы чоңга үндүрүп садары-биле чүге чоппээреп турарыл? Кым бүүрүлүгүл? Чугула хереглелдиң бараанарын бүдүрүп үндүрүп турар даараныла фабриказы, алгы заводу база өске-даа бүдүрүлгелер шынарже кол кичээнгейни салып, ажылчижии эде тургустунуушкунуң база дүргедээшкинниин базымынче кирер үезин келген эвес бе?

Өг-бүле амыдыралыңга эрлекчок чугула хереглелдиң бараанары — соодукчу, телевизор, даараныр болгаш хеп чүүр машиналар сөөлүү чылдарда аажок багай шынарлыг апарган. Олар кезек када ажылдап чоруй-ла, бирле неэзе үрели бээр. Чижээлээрге, ынчүү телевизорларның эдилели кеди чок, дораан үрелир. Бо бүгүнү херек кырында Кызылдың телевизор септээр ательезинден көрүп болур бис «Адлга» магазининден «Рекорд-В312» маркалыг телевизор садып алырывыска чыл четпээнделе үрели берген. Септеткен соонда, кайы-даа программага көргүзери шоолуг эвес, чырыы будурүүл, үргүлчү-ле шокараңнаар апарган.

Садыгжылар чоң-биле турдуп ажылдаар чүве болганда, чонга бедик культурдуг бараан болуп, совет садыгының дүрүмүн шиңгээ сагыыры черле чугула. Ынчалзажок, «Саян» үлетпүр бараанар, № 50, 38 аъш-чем барааннар магазининериниң садыгжыларының чамдык аныяк садыгжылары садып алыкчыларга өлүдек эвес, каржы-хажагай, ажаы-чаңын көргүзер. Шынарла, маңаа кымнар-даа келир. Ада-чурттуң Улуг дайынының киржикчилери, күш-ажылдың хоочуннары, назылап ыраанаар, уруг-дарыын эдерткен ве-хереэеннер, малчыннар дээш оон-даа өске. Магазиннерге баргаш хереглээн бараанарының бар, чогуи ай гыраргa, чамдык садыгжылар «Бистер каичап билир бис» диижир. Баартаак артында турар болганда, чүүүл бар, чогуи бап бурунгаар билген турар болгай. Садып алыкчылартa тапгыр биллиитир харыыны бээри албан. Садып алган бараанны саазынга ораап бээр чайчыл чамдык садыгжыларда уттумдуруп турар таварылга база бар. Культурлуг ёзу-биле саазынга ораап бербес. Садып алыкчы. же бөле-хаара тутпаш, кэрээ ажыт октаптар садыгжылар кайы-даа магазиннерде бар.

Амгы үеде чугула хереглелдиң хеп чүүр, даараныр машиналар дээш мшкаш бараанарны чоңга массалыбиле чедиштир сатпайн турар. А кажан магазиниге киирип көэрге, оны садып алыр арга чок. Чүге дизе оларны чүгле Ала-чурт дайынының инвалидтеринге садар чүве дээш аиаа садып алыкчыларга шуут сатпайн турар. Үлетпүр бараанар магазининериниде үр үеде туруп турар, өң-чүзүүү таварычча чок, даараан шынары багай күсүү пальто, тонпар, чепи чок дүктүг херектээштер дээш оон-даа өске. Магазиннерге баргаш хереглээн бараанарының бар, чогуи ай гыраргa, чамдык садыгжылар «Бистер каичап билир бис» диижир. Баартаак артында турар болганда, чүүүл бар, чогуи бап бурунгаар билген турар болгай. Садып алыкчылартa тапгыр биллиитир харыыны бээри албан. Садып алган бараанны саазынга ораап бээр чайчыл чамдык садыгжыларда уттумдуруп турар таварылга база бар. Культурлуг ёзу-биле саазынга ораап бербес. Садып алыкчы. же бөле-хаара тутпаш, кэрээ ажыт октаптар садыгжылар кайы-даа магазиннерде бар.

Амгы үеде чугула хереглелдиң хеп чүүр, даараныр машиналар дээш мшкаш бараанарны чоңга массалыбиле чедиштир сатпайн турар. А кажан магазиниге киирип көэрге, оны садып алыр арга чок. Чүге дизе оларны чүгле Ала-чурт дайынының инвалидтеринге садар чүве дээш аиаа садып алыкчыларга шуут сатпайн турар. Үлетпүр бараанар магазининериниде үр үеде туруп турар, өң-чүзүүү таварычча чок, даараан шынары багай күсүү пальто, тонпар, чепи чок дүктүг херектээштер дээш оон-даа өске. Магазиннерге баргаш хереглээн бараанарының бар, чогуи ай гыраргa, чамдык садыгжылар «Бистер каичап билир бис» диижир. Баартаак артында турар болганда, чүүүл бар, чогуи бап бурунгаар билген турар болгай. Садып алыкчылартa тапгыр биллиитир харыыны бээри албан. Садып алган бараанны саазынга ораап бээр чайчыл чамдык садыгжыларда уттумдуруп турар таварылга база бар. Культурлуг ёзу-биле саазынга ораап бербес. Садып алыкчы. же бөле-хаара тутпаш, кэрээ ажыт октаптар садыгжылар кайы-даа магазиннерде бар.

Үстүүле айыттынган четпестерни чайладыр, садып алыкчыларга таарымчалыг байдалдарны тургузар, оларның негелде-хереглелдеринге дыңнангыр, эвилел-зөлдек болдур чүрүмүү сагыыр дээш республикамның Садыг министерствозу, ооң удуртулгазында турун турар хей саныңг садыг организациялары садып алыкчыларның негелдезиниге дүүштүр эде тургустунуп ажылдарын үе иеген келген эвес бе? Бараанның шынарының талазы-биле республикамның Улусчу контроль комитеди, бүдүрүлгелерде, организацияларда контроль бадыдэтери, шида хей саныңг контролерлар, телевидение, радио база редакциялар төлээлери каттышкан рейдилеп организастап, ботгуг хемчеглерни алыры негеттиниин турар.

А. ДЫРТЫЙ-ООЛ.
Кызыл хоорай.

делегей медээлери

ЧАА КӨВҮРҮГ

ХАНОЙ. СЭТА-ның корреспондентизи Андрей Низамутдиновтуң дамчыткаиы болза, Лаигшон дээр соңгу провинцизда Кикуиг хемни кежир көвүрүгүу тударын планда кордүнген хуусаадан эрте — революцияның баштайңчызы, хамаарышпас Вьетнамның баштайгы президентизи Хо Ши Миниің төрүттүнгеи хүнүнден бээр 97 чыл оюида дооскан.

Бүгү чүрттү соңгу чүүлдеп мурнуу чүүлүнге чедир эртиеи Вьетнамның кол автомобиль оруу болур бир дугаар оруктап машиналарның үзүктел чок шимчээшкинии узуму чүс метр ажыг чаа демир-бетон көвүрүг хандырып турар.

Көвүрүг тудугжулары болгаш автоорук тудугжузары бодунуң күш-ажылчы чедишкинниерин бүгү чүртка демдеглеп эрттиргеи төөгүлүг хүнге тураскаатқан. Ол көвүрүгиеи транспорттуң баштайгы коштары эртиеи.

АЯН-ЧОРУК ДУГАЙЫНДА

ХАНОЙ. ВКП ТК-ның Чиңгиие секретары Нгуеи Ван Линьниің Совет Эвилелиниге албаииың пайыралдыг аян-чоруунуң дугайын Вьетнамның төп солуннары бижип турар. Совет коммунистер, совет улус вьетнам улус-биле кажан-даа кады чораан болгаш ооң чөптүг демиселиите дузалаары-биле бүгү-ле шыдаар чүүлдерни кылып чораан дээр дугайында М. С. Горбачевтуң нитаазын ВКП ТК-ның органы «Нии зан» солуи онзалап бижээн. Бо хүнүң чегелезиниге дүүштүр кады ажылдажыганың түргузуун болгаш хевирлерни чоокшулаштырарының эртежок чүгулазының талазы-биле ийи партияның үзел-бодалдарының кииги-лешкээи парлалга демдеглеп турар.

СЭКП, Совет Эвилели-биле эп-сеткил каттыштырылгазы болгаш кады ажылдажылга ВКП-ниң болгаш вьетнам күрүеииң ишпыкы политиктиг ажыл-чорудулгазының кол чүүлү болгаш үндезии принцииз болур деп, ВКП-ТК-ның органы бижээн. Ийи чүрттүң пайыралы болгаш деминг ходелиишкиии вьетнам улустуң чедип алган тиилелгезиниң кол фактору болган. ССРЭ-ниң делегейииң бүгү депшилгелит күштериниң кончуг улуг бүгү талалыг деткимчезиниң ачызында, вьетнам улус бодуиуң төрээн чүртуиуң хосталгазын, хамаарышпас чоруун болгаш чаңгыс эвин камгалап алган.

ССРЭ-де чоруи турар бүгү талалыг эде тургустунуушкуи социалистиг тургузуушкуиуң ёзулуг школазы болур. ВКП-ниң VI съеадазының соонда, Вьетнамда эгелээи чаартылга чорудулгазында ол күштүг идиг болур. Вистиц партиавыстың болгаш улустарывыстың ажы-дүнмалыкчы пайыралында марксизм-ленииизмниң болгаш пролетарлы интернационализмниң принциптери чайыналчак илерээшкиини алган деп, түүнелиизде ВКП ТК-ның органы онзалап демдеглээн.

(СЭТА).

Даарта-Африканың Хосталга хүнү

КЫЖАНЫГГА БОЛГАШ АГРЕССИЯГА ЧӨРУШТУР

Мурнуу Африка Республиканың полициязы Исхапесбург хоорайда университеттиң 120 студентизии тудуп хоругдаан. Олар чурттуң парламентиниң «ак» пазатазынга болгаи соңгуулдаларга удурланыышкынны кылганнар. Африканың чүгле ак сеткилдиг кижилеринге соңгуудар болгаш соңгуур эргеии берген болганындаи күрүеии эргелеп башкарарынга ол чурттуң үнделги чурттакчылары киришпейн турар. Студентилер индыг соңгулда чурумуна удурланып, чыскаал кылырга, полицейжилер оларга удур карак чажы төгүлдүрер газты ажытқан, кыичылап эгелеи.

ЧУРУКТА: студентилерниң удурланыышкын чыскаалы. СЭТА-ның фотозу.

Май 25-те демдеглээр Африканың хосталга хүнү делегей төөгүзүнде туразыалдыг хүн. Ол хүн 1963 чылда дииген 30 чүртүүң күрүе болгаи чазак баштыңчылары Адис-Абебеге тургузукчу конференциига Африканың Чаңгыс эвиниң Организациязын (АЧО-ну) тургускан. АЧО-ну тургускаиы Африка күрүелериниң колониалдыг дарлалы узуткан чок кылырынга, империализмге, неоколониализмге, расизмге болгаш апартеидке удур, политиктиг болгаи экономиктиг хамаарышпас чорукту чедип алыр болгаш быжыглазары дээш демиселге Африка күрүелериниң күжениишкиилерии сырый каттыштырарының эгезии салган. Амгы үеде 50 ажыг күрүе АЧО-да кирип турар.

«АЧО-ну тургузарының планын ажылдап кылып турда, делегейге хөй болуктер ол планнар бүтпейн баар деп баш удур чугаалап турганнар. Организацияны тургускаиының соонда, ол-ла болуктер АЧО үр үе шиитиде туруп шыдавас деп бадытканнар. Ынчалза-даа АЧО чүгле дириг артып калган эвес, харын бодуңуң оруулга бергелерии чедиишкиинии-биле эртип турар» деп. Эфиопияның «Аддис земен» солуну бижээн. Амгы үеде барыын чүктүг массалыг информациязының чепсектери АЧО «бодуңуң үезин чурттап эртиеи», «ону болдурган объективтиг бай. далдар ам чиде берген» деп бүүредирии орадажып турар.

Ынчалза-даа ол ыидыг эвес. АЧО Африканың бот-тускайлаң болгаш депшилгениң орүү-биле хөгжүүрүн хандырарының дээштир чепсээ болуп артпышаан. Оон пидириидеи, чижээлээрге, делегейге чаа экономиктиг чурумну тургузарын иегеп турар. Ындыг иегелде Африканы «бодуңуң эң чүгүлә эрге-ажыктарының девискээри» кылдыр санап турар америк болгаш өске-даа тергиидекчилерге таарымча чок болуп турар. Кыжаныышкынның болгаш шериг талазы-биле албадаашкынның аргазы-биле олар Африканы база катап дужап алырын ораладжып, ооң улустарын үптээриниң күселиг биле корпорацияларга артык улуг кончаа алыр эргеии эгидип бээрии күзеп турарлар. Барыын чүктүг монополияларының ааатайзыг ходелиишкиинери-биле экономиктиг «дуваны» албадаашкыны чепсээ болуруп, ажыык күрүелериниң экономиктиг бергедээшкиниерии улам хамыадып турар.

Соңгу чылдарда АКШ, Франция, НАТО-иуң өске-даа күрүелери боттарының хоралакчы ажыл-чорудулгазын күштелдирге берген. Рейганың администрациязының неоглобалисчи угланышкыны Африкада байдалды баксырадырыга, эрги маргылдааларның улам-на хамыларынга чедирип, чаа маргылдааларны болдуруп турар.

АКШ-тың элчиниерииге болгаш ТРЭ-ниң резидентуралыига тараткан «АКШ-тың чазактың албан чергериниң политиктиг болгаш чажыт операциялары чүрт ииттиие болгаш даштыкыга эргелеп башкарары» деп чажыт документтиде хоралакчы операцияларны кыжыр чергер кылдыр Анголаны, Эфиопияны, Мозамбикти, Мадагаскарны, өске-даа чурттарны киирген. АКШ Анголага удур чөнгелээшкиниерии үндүрүп келген. Каминде (Замбиің мурнуу чүгү) америк базазыи тургузуп турар. АКШ-тың ТРЭ-ни Уиитаның дээрбечиларииге боо-чепсекти бөрии турар. АКШ-тың болгаш Мурнуу Африка Республикаиың түскай албан чергери Мозамбикке, Замбиига болгаш өске-даа чурттарга удур террористериің ходелиишкиниерии оон башкарып турар.

Хамаарышпас африка күрүелери интернационалчы хүзөлгезиниге шыичы болуп, Африканың национал конгрезиниң болгаш Мурнуу-Барыын Африканың улусчу организациязының удуртулгазы-биле хосталгага болгаш хамаарышпас чорукка боттарының эргелерии камгалап турар Мурнуу Африканың болгаш Намибиякы улустарынга деткимчеии көргүзүп турарлар.

Улустарның хосталгазы дээш демиселди АЧО тайбың болгаш бүгү-ниити аймыл чок чорук дээш демисел-биле холбаштырып көрүп турар. Тургузукчу конференциига-за «бүгү-ниити боо-чепсекти дүжүрери» деп түскай резолюциига Африканы ядролуг чепсек чок зона болдурарының, ядролуг чепсекти узуткаарын, ол дииче шериг базаларын чок кылырының сорулгазын салган: Африканың күрүелери ССРЭ-ниң тайбың инициативаларын деткип, делегейниң кризистиг байдалдарын шиитпирлээрииге идепкейлиг рольду ойнап турар.

(СЭТА).

СИБИРЬ: ПОЛЮС ЭКСПЕДИЦИЯЗЫ

Май 21-де «Сибирь» атомоход бортундан шинчилел ажылдарыига ажыглаар хейбиле бооларр пушналардан үүс даштаашкынны кылган. Шын бажында болган ол садыгту салдан чоруур бирги «Соңгу полюс» станциязының 50 чыл болганынга тураскаатқан. Соңгу широтаның 87 градузундан соңгаар дош адаанда чыдар черлериниң ханы каттарын делегейде эң баштай шинчилээн экспедициияның геологтары чартык үүс чыл мурнунда папаниичилериниң эгелээни улуг шинчилел ажылыига тураскадыл байырлал салюдун кылганнар.

1937 чылдың май аймының ол хүнүнде бистиң чуртувустуң географтыг соңгу чүгүзиге М. Водопьяновтуң ТБ-3 деп самолёдун хондыраан, бирги экспедициияның кежигүннерии дүжүргении. Ам-даа экспедициияның кежигүннери сактып чүгаалашкан. Ынчаи ол хүн база-ла бөгүи ышкаш бүргегакпаар, бичии хаттыг турган. Долгандыр кайнаар-даа көөрге, дош-ла дош. Ынчаи папаниичилериниң самолет хондырган кылын дожун ам атомоход буза үстүрүп каапкаи кестүп чыдар.

М. Водопьяновтуң самолет хондырган черинден 150 километр черде ам атомоход чедип келген. Ол үеде папаниичилериниң кайы хире берге байдалдарда ажылдап турганын амгы шинчилекчилер магадап чугаалажып турар. Ынчаи маңаа хөй эвес кижи келген. А бөгүи мында барыын 300 хире кижи эжиндирип чедип келген. Эртемденнер, ужудукчулар, далайжылар дээш кандыг мергежилдиг кижилери мында келбээн дээрээл. А бежен чылдар мурнунда И. Папаниин, П. Ширшов, Е. Федоров, Э. Кренкель маңаа үе-дүүтүң орнаар доштарының араазына бөдүүн дериг-херекселдер-биле шинчилел ажылдарын кылып, шыиап-ла, эрес-маадырлыг ажылдап турганнар. Оларның хамааты үүлзлгезии күүседип, кадыг-дошкун агаар-бойдусту тыдажып эртип, Төрээн чуртуи алдарлытканы, шыиап-ла, эрес-маадырлыг чорук. Төрээн чурт оларның ажылын мынчаигаш белии-биле үнелээн-даа.

Ол хүи бедик широтаже кылдынган рейстиң киржикчилери бүгү чурт-биле кады папаниичилериниң юбилейжи хүнүи демдеглеп эрттиргеи. «Сибирь» ледоколта «Папаниичи хүннерии» организастаан. Ол хүиниргии «Огонек» журналдың архивиниден алган фото-чуруктар делгелгези-биле ажытқан. Ынчаигы фото-чуруктар ол үениң дугайын бадыткалдыы-биле көргүскеи. Ледоколдуң клубунга иежээ байырлыг хүрээл болган. Арктиканың болгаш Антарктидаиың эртем-шинчилел институдунуң директору, география эртемининиң доктору Б. Крутских илеткел кылган. Соңгу доштуг океанның делгем девискээриигe 50 чылдарның дургузунда чоруттунуп келген эртем-шинчилел ажылдарының дугайын чугаалавы. шаан, ол бомбүрзектиң ээлзиргей бо делгем болгаш кезээ моңгеде дош-биле шыптыигаи чыдар девискээрии шинчилеп ажыдарынга совет эртемииң кайы хире улуг рольду ойнаанын онзалап демдеглээн. Совет «Соңгу полюс» станциялары нинтизиниге 25 муң хонук иштинде соксаад чок шинчилел ажылдарын кылып, 130 муң километр черии салдап эрткеи.

(СЭТА).

ПОЛЮСТА ТУК

СОҢГУ ПОЛЮС, май 22. (СЭТА). Ол хүи Москванынбиле 13 шак турда, Соңгу полюстуң географтыг төвүнге совет кызыл тукту кодүрүп тургускан. Папаниичилериниң Соңгу полюсту шинчилеп эгелээниииң 50 чыл юбилейии таварыштыр бөмбүрзектиң чип-чиге тейиинде ол тукту кодүргеи.

«Сибирь» атомоходтуң шинчилел экспедициязының эртем. деннери Октябрьиың 70 чылынга тураскаатқан эртем ажылын үргүлчүлеп турар.

● РИМ. Марке область Италияның коммунистиг партияның федерациялының секретары Альдо Амати Пезаро хоорайның мэри кылдыр соңгуулган. Ону социалистер, социал-демократтар болгаш республиканчылар деткээн.

А. Амати муниципалдыг джунгазы — ол черииң бот-эргелелиниң күүсекчи органын баштаан. Ук орган үүле компартияның төлөөлекчилериден тургустунган. Июнь 14—15-те чүртка хуусаа бетинде болур бүгү-ниитии соңгуулаларга сенаторга канхидат кылдыр ИКП-ниң депшидип үндүргеии Джорджо Торматини мэрлеп албан-дужаалындан ол солаан.

ГАВАНА. Национал тараачыл эвилелдиң инициативазыбиле Сан-Сальвадорга болган тайбың марыжының киржикчилери Дуартеиң реакциялыг ёзу-чуруумунуң доп-дораан халажырын иегээн. Ук марш көдээ ажыл-агый хөгжүдезиниң банкызының бажыңының чанынга чыскаал-биле төнген. Сальвадорның Америка. же угланышкыннын эрге-чагыргазының улуска удур экономиктиг политиказын тараачынар шинтирлии-биле буруу шаап, дүжүт чымп алырынга болгаш чер участокталыг дуг чепсекти үндүрерии АКШ-тан негээн. Янзы-бүрү чурттарның чазактары, политиктиг партиялары, хөй-ниити организациялары көрейлериии чугаалажмышкын чорудары, чавырлышкын болгаш чуртту тайбың каттыштырары дээш демиселии илепкейлии-биле деткиирииге идегелди илеретқеи.

● МАПУТУ. Мозамбиктиң пайысылалында Африканың португал дылдыг чурттарының даштыкы херектер министрлериниң эвлчеглиг хуралы доозулган. Ооң киржикчилери эрткеи чылда Ангола, Гвинея-Бисау, Кабо-Верде, Мозамбик, Сан-Томе болгаш Приспии арасында кады ажылдажылганын түнелеидерии чугаалажып көргеи. Олар «беш» күрүеиниң дээди деңнелге болган чедиги конференциязында материалдарны белетқээн. Португал дылдыг күрүелериниң баштыңчыларының бадылаар документилериниң араазында 1987—88 чылдарда ходелиишкиниерииң программазын киргеи. Дээди деңнелге болган ук ужуражышкынга Мурнуу-Африка Республикада апартеидти, узутказары дээш. Анголада болгаи Мозамбикте террорисчи бөлүктериниң ажыл-чорудулгазын соксадары дээш деминг ходелиишкиниериниң айтыглагы ээлээл.

● НЬЮ-ЙОРК. Уран чүүлдүн болгаш литератураның америк академиязының хүндүлүг даштыкы кежигүнү кылдыр совет шүлүкчү Евгеиий Евтушкеико сонгуткан. АКШ-тың культуразының кол ажылдакчыларының ол каттыжышкынының чыл санында болур байырлыг хуралында ол дугайын чарлаан. Оон-биле кады индыг бедик атты Ирландиияның сураглыг чогаалчызы Эдна О'Брайеиге болгаш Италияның сураглыг чурукчузу болгаш хей-ниити ажылдакчызы Ренато Гуттузога тывыскан. Евгеиий Евтушенкобиле кады уран чүүлүүн болгаш литератураның америк академиязының хүндүлүг даштыкы кежигүниериниң санына совет шүлүкчүлер Белла Ахмадулина болгаш Андрей Вознесенский база кирип турар.

(СЭТА).

ДОПЧУ МЕДЭЭЛЕР

ХЭЭЛИНИ СОЙГАЛААН

Президент Рейганның чазак баштап келген үезиниң дургузунда оон администрациязының чүс ажыг улуг эргедужаалдыг кижилери хоойлу үреп база янзы-бүрү үүлгедиглер кылып турганы дээш бүрүүдаттырган. Ол дугайын Американың «Таймс» журналы бижээн. Ындыг чоруктуң чылдагааны чүдел дээрге, президент Рейганның болгаш ооң администрациязында ажылдап турар кижилериң хээлиап, дүрүмге удур чоруктарны кылганын журиал чижек кылдыр көргүскен. Оларның бирээзи Рейганның чоок кижизи, юстиция министри Эдмин Миз «Уэдтек» дээр машина тудуушкун корпорациязы-биле харылзаа тургузуп алгаш, чазак кежигүннерии хээлиел тургаш, ол корпорацияга чазактың хөй акша-түңнүг чагыгларын берип турган. Миз 80 чылларның эгезиинде Рейганның чөвүлекчизи тургаш, ол корпорацияга 30 млн. доллар түңнүг чазак чагыын берген болгаш ол дээш эвээш эвес акша хээлизии алган.

КАНДИДАТТАРЫН САНАЛДААН

ЛИССАБОН. СЭТА-ның корреспондентизи Геннадий Петровтуң дамчыткаиы болза: Португалияның чөөн үзелдиг күштериниң соңгуулда мурнуунуң каттыжышкынын —демократтыг чаңгыс эптиң коалициязы июль 19-та хуусаа бетинде болур парламент соңгуулдаларынга боттарының кандидаттарының дээзимзын чарлаан. Ук коалицияда Португалияның компартиязы, Португалияның «ногааннарның» экологтуг партиязы болгаш чурттуң партия кежигүнү эвес сураглыг ажылдакчылары кирип турар.

Республиканың хуралынга депутатка кандидаттарның пайысылалдың соңгулда округуиуң дээзимзын ПКП-ниң чиигиие секретары А. Кунъял, чуртта улуумуң талазы-биле ийиги черии эзлеп турар хоорайы Португал ПКП ТК-ның Политиктыг комиссиязының кежигүнү К. Кошта баштап турарлар.

Парлалга конференциязынга чүве чугаалап тура, демократтыг чаңгыс эптиң коалициязының бүгү депшилгелиг ажылдакчылары ёзулуг демократтыг, ажык шинчизии К. Кошта демдеглээн. Ол коалициядан республиканың хуралынга соңгуткан депутат. тарның кол соруглазы — португал ажылчы чонуң эргелерии быжыы-биле болгаш чайгылыш чокка камгалаары, иинтилелде ылгай көрүүшкүнге таварыштыр турар херээжениерииң болгаш аныяктарның дугайында сагыш салыры болур деп, ол онзалап демдеглээн.

● ПХЕНЬЯН. Корейии каттыштырарын «либерал демократииың» үндезиниге, өскээр чугаалаарга, чурттуң мурнуу чүгүүде турун турар чурумиүң үндезиниге ботгаидырып чорудар ужурлуг деп, мурнуу корей төлөөлекчилериң медеглели чугаалажышкыннар кылырында ойталазыны болгаш «коммунизмни тиилээриниң оруу-биле катап каттыжарынын» буурап баткан өөредиикче катап ээп келгеии болдур. Ол дугайын Корей Улус Демократтыг Республиканың төрээн чурту тайбың каттыштырар талазы-биле комитединг оиза калбартқан хуралынга ооң киржикчилери медеглээнинер. Хуралдың киржикчилери корей улустуң иштики херектеринге холгаарлап киржирии соксадырын, Мурнуу Корейден америк шериглерии болгаш ядро. луг чепсекти үндүрерии АКШтан негээн. Янзы-бүрү чурттарның чазактары, политиктиг партиялары, хөй-ниити организациялары корейлериии чугаалажмышкын чорудары, чавырлышкын болгаш чуртту тайбың каттыштырары дээш демиселии илепкейлии-биле деткиирииге идегелди илеретқеи.

● НЬЮ-ЙОРК. Уран чүүлдүн болгаш литератураның америк академиязының хүндүлүг даштыкы кежигүнү кылдыр совет шүлүкчү Евгеиий Евтушкеико сонгуткан. АКШ-тың культуразының кол ажылдакчыларының ол каттыжышкынының чыл санында болур байырлыг

АНЫЯК ХОЙЖУЛАР ЫРЫЗЫ

Сөзү Ч. КАРА-КҮСКЕНИН. Аялгазы В. ТАНОВТУУ.

Комсомолчу путевкадап
Холга тудуп алмылыпар.
Кодаңнарже, кыштагларже
Хойжулар боол үзээлиңер!
Аныяктар, далажыңар —
Ажыл бисти манай берди.
Невистин, адавыстың
Ижин салгап алмылыңар.
Эгээртиннес малывыстың
Ээзи болуп чурттаалыңар!
Аныяктар, далажыңар —
Ажыл бисти манай берди.
Чазак, намның даалгазын
Чарыш салгаш
кылмылыңар.
Чалыы шаавыс изиг күжүл
Чазагай ишке өргүүлүңер!
Аныяктар, далажыңар —
Ажыл бисти манай берди.

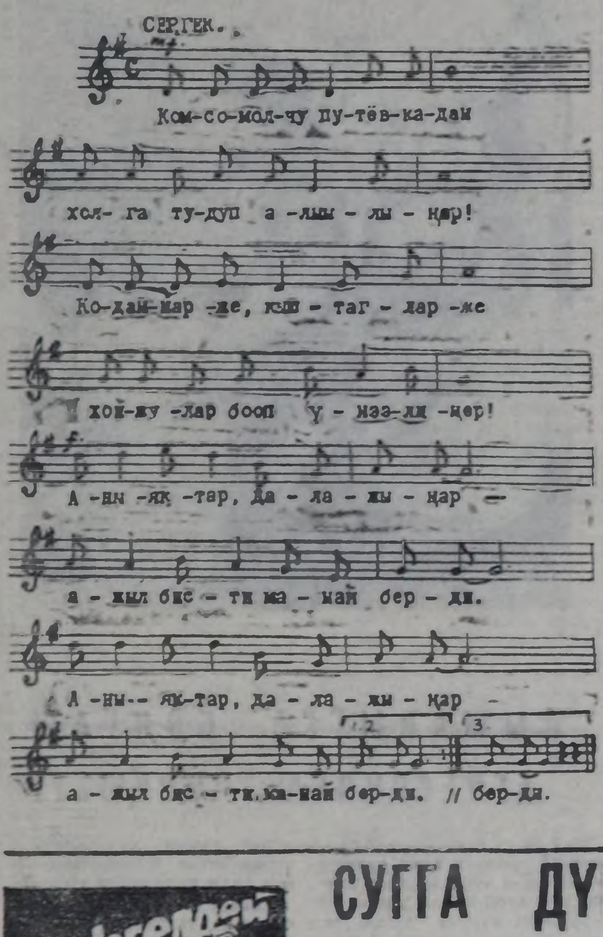

Улусчу чогаадылга көрүлдези

ЧАА ҮЕ-ЧАДАНЫҢ ЭРГИНИНДЕ

Улусчу чогаадылганың ийнги Бүгү-эвилел фестивалының көрүлдези уламчылап турар. Республиканың районнарындан келген бот-тывынгыр артистер пайысылалдың хогжум-шин театрыга боттарының уран талантызын чонга бараалгадым, улуг-хүн санында кээп турганын билир бис.

Районнар көрүлде доозулган соонда, бот-тывынгыр коллективтериниң концерт программазын жөри кежигүннери үнелеп, боттарының сүмелерин болгаш эки деп демдеглээн күүселделерин айтыкылаан.

Жюриниң кежигүнү, хореография талазы-биле түскай мергежилдиг специалист, хогжум-шин театрының кол балетмейстери Вячеслав Донгак танцы-хореография талазы-биле көрүлдениң түнелдерин ноомчукчуларга таныштырып тур.

— Чонуң чогаадыкчы уран чүүлүнүң Октябрьның социалистиг Улуг революциязының 70 чыл ооңга тураскаатказын II Бүгү-эвилел фестивалының үезинде хой-хой бот-тывынгыр коллективтер боттарының күжү-биле тургускан танцыларын чонга бараалгаткан болгай, Вячеслав Октябрьович. Бо талазы-биле чүнү чугаалап болур силер?

— Бо көрүлдениң түңнели-биле алгаш көөрге, хореографияның болгаш танцының чаа агымы эгелээн кылдыр санаар, ону чаа үе-чаданың тевиин деп болур. Ол ышкаш чонуң, хореографияга сүңдүлүг книжилериниң, бот-тывынгыр коллективтериниң сонуургалы улгаткан. Ооң хереченизи чүл дээрге, бо фестивалыга киржип келген коллективтерде бот-тывынгыр артистериниң танцы номерлериниле масса-лыы-биле киржия турары. Мооң мурнунда чылдарда танцылаар дорт эжеш книжилерин сценаже үндүрүп кээри безин берге турду, а ам чамдык коллективтер сес, он ийи эжеш танцы күүседикчилерин чыып алган болгулаардыр. Ол өөрүнчүр болуушкун.

Танцы күүседикчилериниң сцена культуразын эки сагыыр апарганың маңаа демдеглээри чүгүлә. Бот-тывынгыр чамдык танцы коллективтериниң күүселделери профессионал танцы артистеринден дудак чок. Ол чүл дээрге , балетмейстерлериниң шудургу ажылының түңнели-дир.

Чурттуң янзы-бүрү хоорайларында дээди болгаш орта-мак өөредилге черлериниң доозукчуларының боттарының мергежилиниң айыы-биле көдээде барып ажылдап, чаа-чаа танцыларны чогаадып турары бо көрүлдеден кескү.

— Силер кайы районнарның коллективтериниң экелген танцыларын бедик идейутка-шынарлыг деп санаар силер?

— Октябрьның социалистиг Улуг революциязының 70 чыл ооң демдеглеп турар болганывыста, бо темага дүгжүп турар утка-шынарлыг танцы композицияларын Чоон-Хемчик, Бии-Хем, Таңды, Бай-Тайга, Өвүр районнарының коллективтериниң эжеш бараалгатканын айтыр апаар. Чижөлээрге, Чоон Хемчиктен келген бот-тывынгыр хореография бөлүүнүң белеткели бедик деңнелде. Оларның «Хамнаараң» деп ыры-танцылыг коргузуүүнге, «Аныяктар танцызының» жөри кежигүннери бедик үнелелди берген. Чамдык коллективтериң тургускан танцылары бодуның алаан адыызга дүүшпейн баар ийикпе-аны танцының адын, утка-шынарын шынзыдып шыдаавайн баргылаар-дыр. А бо коллективтиң тургусканы «Хову-шөлдүң делгемнеринде» деп танцы бодуның адын шынзыдып турар. «Аныяктар танцызы» шимчээшкин-даа аялга-даа талазы-биле танцының национал «чүлүүн» чидирбейн турар. Коллективтиң бодунга хамаарыштыр мынды чүүлдү чугаалаары артык эрес. Өске коллективтерге бодаарга, Чоон-Хемчиктиң танцы коллективи фестивалыга массалыг чоруун коргузүп турар. Коллективтиң удуртукчузу шаглаң тура ажылдап келген, бодунуң ажылынга бердинген кижилериниң бирээзи. Бот-тывынгыр коллективтери доктаамал хаара тудуп алыры мындыг белен эвес. Ындыг болганда З. Балчырактың үлүг-хүүзу маңаа эвээш эвес. Ооң кады ажылдап турар эжи аныяк хореограф К. Ондар база-ла кыямак ажылдаан. Оларга бүгү деткимчени бээри күзелчиг. Чүгле оларга эвес, а өске-даа районнарда танцы талазы-биле ажылдап турарларга база.

— Өске коллективтерин белеткелиниң дугайында чүнү чугаалап болур силер, Вячеслав Октябрьович?

— Бии-Хем районундан келген коллективтиң «Октябрь» деп танцы-композициязын, Ак-Довуракның «Таалыка», Бай-Тайга районунуң «Чалыы-назының аялгалары», «Кара-куштар самы» деп танцыларны солун болган. Ол ышкаш Өвүр районунуң Саглы көдээ Культура бажыңының коллективинде ажылдап турар С. Кара-Салдың «Моегиниң девни», «Савазаштар», Тожу районда О. Седейниң тургусканы «Тоора-Хем», «Азастың чечектери» деп танцыларын сонуургадым. Ынчалза-даа соолгу адаанывыс районнуң танцы коллективиниң күүселделезинде четпес чүүлдер бар. Ол чүл дээрге бо ийи танцы стильдээ, шимчээшкин-даа талазы-биле дөмейлешкек болуп турар. Тема эки-даа болза, ону чедир сайгарадын шыдаваан.

Оон мынай Хову-Аксының «Элдек шыгыраан» деп уруглариың танцы ансамблиниң белеткели кончуп кошкак болганындан бодунуң адын бадыткап шыдавайн турар. Ында деңнээрге Таңдының «Пластика» деп танцы бөлүү бодунуң ол адын шынзыдып турар-дыр.

Моңгун-Тайга, Кызыл хоорай, Сүт-Хол, Каа-Хем, Кызыл районнуң коллективи танцы талазы-биле кошкак белеткелиниң хоргүзкен.

— Моон мынай танцы белүүтерниге хамаарыштыр силерниң кандыг күүзээшкиниңер бар? Танцы талазы биле республикада бот-тывынгыр коллективтер чаа үе-чаданың эргининде келгеп дээр-динер...

— Ийе, чаа үе-чаданың эргининде эвес, а ооң эргиниң шөгда-ла эртир база берген деп болур. Чаа танцылар тыптып турар. Ону амзаа дилеп тывар, чогаадыр апаар. Амыдыралы буругаар сайзырап олурар болганда, танцы база чаңгыс үе-чадага турбас ужурлуг. Чаа хевирлерин, шимчээшкиниерин дилеп тывар херек.

Бистиң тыва танцыда эмдээ кылыр ужурлуг шинтпирлеттинмейн турар айтыырлар хөй. Кол бергедеп турар айтырыг — тыва танцыда, ниити хореографияда чаңгыс угланышкын чок. Чаңгыс угланышкын-биле ажылдаар дээр болза, республиканың улусчу чогаадыкга болгаш культура-чыдыышкын ажылының эртем-методиктиг төвүүнүң башазынга эргелеп-башкарар төөгү ажыдары чүгүлә. Анаа модөөде ажылдап турар хореографтарны чыгташ, чаңгыс угланышкынныг системаа өзугаар ажылды чорудары ажыктыг деп бодаар мен.

Бесседаны Ч. ОНДАР кылган.

Даарта—С. А. Ковпактың төрүттүнген хүнүнден бээр 100 чылы

УКРАИН ССР. Ада-чурттуң Улуг дайынының үезинде, 1943 чылда, карпат рейдизин партизан шимчээшкинииниң төөгүдүг арны болуп артып калган. Ук операция Совет Эвилелиниң ийи дакпыр Маадыры Сидор Артемович Ковпактың командылааны партизан каттыжыышкыны-биле чоруттунган.

Рейдиниң кол соруглазы болза, немецтериниң түр эжелеп алганы совет девискээрлерге партизан шимчээшкинин улам идепкейжидип, дайзының чазагдыг болгаш демир-оруктар шугумнарын база өске-даа түүлдерин чок кылыры турган.

Алдарлыг партизаннар маадырлыг болгаш коргуш чок чоруукту коргүзүп, дайзының тылын Путивльден Карпаттар чедир эрткен. Олар көвүрүглерин, нефть шыгжаммардарын чаза тепсин, складтарын өрттедип, дайзының тылынга могүдээшкин болгаш организас чок чоруукту болдуруп, листовкаларны тарадып турганнар. Ынчалза-даа эжелеттирген девискээриниң чонунга улуг тиилелгениң удавас келирин таныдырлап. Кызыл Шеригниң чедиишкиниерин чугаалап берип турганнар.

Яремча хоорайга С. А. Ковпак болгаш партизаннарның карпат рейдизиниң дугайы тураскаалдарда болгаш кудумчу аттарында мөңгежиттинген. Ында партизан алдарының Музейи ажылдап турар. Ковпакчы — партизаннарның акы-дүүма хоорунге рейд үезинде өлген, чонуң өжээн негежчилериниң өндүр улуг тураскаалы бедип үнген.

ЧУРУКТАРДА: Делятин суурунуң ажылчы чону биле С. А. Ковпактың ужуражып турары. (Яремча хоорайның партизан алдар Музейиниң фондузундан 1963 чылда алган чурук).

СЭТА-ның фотохрониказы.

СУГГА ДҮШПЕС, ОТКА ӨРТТЕНМЕС

Эргим Мергелдей! Бистиң Тожу районнуң Тоора-Хем суурда «сугга дүшпес, откада өрттенмес» бир дарга бар. Ооң дугайында Силерже бижип, ооң чамдык төлеп чок ажыызының дугайында дыңнадып көрзе дээн күзел бе демир-үжүктү сегирип алырыме албадапты.

Ол дарганы Чернова дээр. Валентина Лаврентьевна. Ооң дугайында бижинирде, үстүнде эгени аңаа бодап албаан мен, чоокта чаагы таварылганы сахпып келиримге, ол чайгаар мээң дылымга келди. Чүл дээрге май эгезинде, бир вторниктө төрелдер хүмү болуп турда, Чернова дарга өзирик чорааш, сугга дүшкен кижи-дир. Ону өске улус ушкуп каан. «Өзирик кижи харын-даа дүжүп олбээн-дир, аас-кежиктиг төл-дүр» дижип, аңаа турган шывагайчылар тейлээп дижир.

Олар Чернованың «сугга дүшпединң» чаяа билгеннер ийик аан. Тожу районуң даргалап турар Валентина Лаврентьевна ажылдаар черинге арагалап, ажыл хүнүнде өзирик тургаш безин «сугга дүшпес» кижи болбазыкпе. Ол эрткен чылдан бээр безин (арагалаашкымга удур доктаал, шинтпир үнгенден бээр ийи чыл болуп турар) ажылга өзирик, адак дээрге аажок чүдеп-бакса-раан кээр чаңчылдыг апарган. Ону бадытказар факт херек бе? Бо-дур: эрткен чылдың октябрь 12-де коммунист В. Чернова ажылдаар черинге өзирик келгеш, 16 шак үезинде-ле, складтан өзиртир суксунну алгаш, садыг кылхызының эргелекчизи П. Рогалеваны, Л. Ворончихинаны эдерткеш, арагалаар дээш чорүй барган. А табельде бүдүн хүн ажылдап хүнээн деп демдеглелди кылып каан.

«Ындыг төлеп чок дарганы коллектив чүге түдүп турар чүвел, бодунуң шыңгыы сөзүн сөглевес чүве бе», деп айтырарыңар чадавас. Шындаар шаа-биле коллектив хемчегиг ап турар, ынчалза-даа Чернова оон черле «артык» кижи болган. Чижек херек бе? Бо: эрткен чылдың сентябрь 18-те Тожу районнуң профэвилел организациязының отчёт-соңгулдалыг хуралы болган. Санал бергепиер дарганы-даа дыка-ла шүгүмүүлээн, хуралдың секретары ол бүгү чүүлдерни шуптузуун протоколга бижип каан. Даартазында Чернова ол протоколду алгаш, бодуң шүгүмүүлээн одуругларны кажып каапкаш, «арыг тас» протоколду Кызылче кирип кеп чүве-дир. Оон туржук шүгүмүүлел дээш профком кежигүннери Н. Туева, О. Баркова, оларны хөй-ниитичи ол даалгазын күүседиринден халаар дугайында айтырыг тургузуп туруп берген чүве-дир.

«Мындыг дүжүметсиг ажылдакчыны районнуң партия, совет организазы чүге эскербейн турар чоор» деп эдептиниерилер чадавас. Олар бо байдалды тергиин эки билирлер. Олар Черновага күш четпестер. Чүге дээрге... боттары оон араганы антар болбазыкпе. Склад эргелекчизи Л. Мозгалевская бир катап мынча дээн болгай: «Өзиртир суксунну тәлон чокка садып турган деп мени бурууладып турар-дыр. Мен райпо даргазы В. Черновалың айтышкынын өзугаар Н. П. Савинге, Т. Х. Монгушка берип турган мен...». Бо сөстерин Н. Туева мынча деп бадытказар: «Складтан арага садып алыр дээш Савин көстүп келирге-ле, Мозгалевскаяның чаштына бээр чаңчылын билир мен, а демги дарга ону дилеп-ле, дилеп-ле турар эвейикпе».

Черновалың «сугга дүшпезининң» кол чылдагаанны бо ышкажыл. Районда удуртукчу даргаларга «челенип» алган. Бо чылдың эгезинде арагалаашкынга удур демисел чорудар комиссия республика найысылалчындан келгеш, райпо даргазы В. Черновалы он хонук хуусва дургузуунда ажылынан хоспзар деп санал киирген. Ону районнуң удуртукчулары күүсетпээн, чүге дээрге Чернова — «сугга дүшпес-дээ, отка өрттенмес-дээ», Ойт, от дидим бе? Йнет. Чернова отка өрттенир эвес. Ооң оркунга райпо пекарнязынга быжырган хлеб харын өрттенип турар. А ол өрттенген, азы чиглээн хлебти пекарня чоогунда оңгарга хөөп турар болдур ийин. Бо чылдың эрткен хүннериниң бирээзинде 327 булканы хөөп каапкан болгай. Оозун бодаарга, ук оңгарда та чеже тонна хлеб хомдунген.

«Чогум Тожу райпозунда ажыл-агый эки, барааннын ассортиментизин элбек боорга, даргазынга дыңнып чадап турар бе» деп бодаарыңар чадавас. Байдал мындыг база эвес. Эргежок чүгүлә барааннар чедишпес болгай. Чижээ, ажыл-агый бараанныр магазинниде турар ужурлуг бараанның чартыы чок, идик магазинниде 30 хире хевирниң бараны чок... Ол бүгүнүң түңнелинде, бараан саарылгазында озулде чок, харын-даа бо чылын кудулап эгелээн.

Эргим Мергелдей! Мындыг даргавыс-биле моон соңгаар каңчаар ажылдаар улус боор бис? Биске арга-сумеден кадып көрүнер. Чүгле «хуучулар боттары шимпирлээй аан» дивес силер. Чүге дээрге чоокта чаа хуучулар хуралы болган, аңаа чүгле Черновалың болгаш Савинниң чоок 20 шаа кижилерни чалаан, а өске «айылдыг» болгу дег хуучуларга эжик хаалгыг болган болгай. Черле шыдап чадап каашкаш, Силерже бижидивис.

Т. ТАЙГА.

ЧҮТКҮЛДҮҮ-БИЛЕ ОНЗАГАЙ ЧОРААН

Кызылдың № 2 школазы. Найысылалдың Н. Гастелло аттыг парк аксында турар бо үш каът бажыңны дөртен чылдарның эгезинде улуг орус болгаш өске-даа нацияларның болгаш биче улустарның телээлекчилери туткаш, тыва араттарның ажы-төлүн өөредир школа кылдыр чаяап каан. Бо чылдагы доозукчулар — ооң дөртенги доозукчулары болур.

Дөртен чыл дургузунда ук школа дыка хөй кижини доостуруп үндүрген, ону санаар болза, чүс-чүс. Республиканың кайы-даа булуңунга баарга, «Кызылдың № 2 школазын дооскан мен» деп чоргаарал-биле чугаалаар кижилер хөй. Шынап-ла, ук школаның доозукчуларындан чонунга, күрүнеэзиге толептиг бараан боон чоруурлар хөй болгай.

№ 2 школаның баштайгы доозукчуларынын дугайында бодап ора, ону ам сактыр кижилер ховар, ынчалза-даа танывыр, билир кижилериниң чүректеринге кезээде артыкан бир кижиниң дугайында бодап, ооң дугайында кысказыбиле таныштырар күзел төрүттүнүп келди.

Ону Александр Төгүй-оол дээр. Бай-Тайга чурттуг кижи. 1947 чылда ук школаны чедиишкиниг доосканнарның бирээзи. А. Төгүй-оол Ленинградче баштай чоруткан студентилериниң база бирээзи болган.

«Ындыг сургуулдар-ла хөй болгай, ооң дугайында ам чүге чугаалап тур сен» деп айтырарыңар чадавас. Ында ужур бар. А. Төгүй-оол онзагай шынарлыг, амгы аныяктарга өөредиглиг талаларлыг кижи. Хомудаңчыг чүве чүл дээрге, ол Ленинградтың Ленин орденниг Жданов аттыг күрүче университединиң IV курузунга тура халаптыг аарыгдан мөчээн. А ол ыя кыска үе дургузунда студент кижиниң чүткүлүүнге хамаарыштыр үлегерлиг исти арттырган.

А. Төгүй-оол дугайында оон башкызы, сураглыг эртемден-тюрколог Владимир Михайлович Наделяевтен баштай дыңнаан мен. Ынчан ол университеттиң студентилериниң бирээзин дуңмага ужуражыр дээш, Нева кыдыында хоорайга халлап чедергеш, Владимир Михайловичиниң бажыңына ийи хонгаш, Тывадан келген студентилер дугайында оон чугаазын дыңнаан мен.

— Силериң чаңгыс черчурттугларынар шупту кыымак өөредип турар — деп, ол чугаалады. — А Александр оскелерден черле онзагай-дыр. Чоокта чаа «Тыва шүүлү тургузуун шинчилээним» деп ажыл бижидин. Шүүлүк тургузуунуң кол-кол дүрүмнерин чедимчелиг айтыкан ол ажыл дээш ону университеттиң хүндүлел бижидиле шаңнаан.

Өөредилгеге онзаланыры дээрге, кыымак чоруктуң түңнели деп, сураглыг эртемден ынчан чүгээлап орган чүве. А. Төгүй-оол дыка ажылгыр, кыымак, эгелээн херээн эчизинге чедирбээнде оожургавас кижи дээрзин Наделяев башкы-даа, оон кады өөредип турган өөрү-даа чугаалаар чораан. Ооң үшкү курска турган бижээнин «Тываларның үлегер сөстери болгаш чечен чугаалазы» деп ажылы социал төөгүлүг болгаш лингвистиг план ёзугаар бижиттингеп шинчилел болган. Ол дээш ВЛКСМ Ленинград хооркомунуң хүндүлел бижин-биле шаңнаткан.

Университетке болган конкурска ол база тиилекчи болуп үнген. Ол дээш бирги шаңнаалды 1250 рубль-биле кадыг тывыскаан. Ол дээрге белен-селен кижиниң албаазы дыка улуг шаңнал-дыр. Ооң бижээнин «Тыва тывызыктар» деп ажылы база чедимчелиг болган. А. Төгүй-оол дугайында В. М. Наделяевтиң сеткил ханыышкыны-биле бижээн чүүлү «Тывалың аныяктары» солунга 1951 чылдың февраль 14-те үнген.

Амгы сураглыг тыва чогаалчы, 1947 чылда тоскы класска өөренип турган Юрий Кюнзегештиң ынчангы «Сылдысчыгаш» солунга бижээн чүүлүнден каш одуругларын көрүптээли: «...Чурук тырттырыкчызы» деп шинчи боду очулдургаш, ооң ролюнга боду ойнаан. Мен бодаарымга, кижиниң таланты школачы чылдарында хевирлеттинер. Частын орар чечек ышкаш, ол талант наъынның чалыы үезинде көстүп келир болгай. Александр Төгүй-оолдуң бижыг шинтпирлиг бодалы бар».

А. Төгүй-оол дугайында хоочун башкызының болгаш эжиниң үнелели мындыг. Ону таныыр, билир кижилер-биле чугаалажырга, А. Төгүй-оол биче сеткилдии-биле, сонуургаачалы-биле, эртем-сургуулга чүткүлдүү-биле онзаланып чораан дижир. Бистиң арабыста мындыг мөзүшынарлыг ооллар, кыстар хөй-хөй, ынчалза-даа өөредилгезинге Александр ышкаш кыымак болуп, шүүлүүр болза, база черле артык эвес, ынчангаш үлегер-чижек болуру-биле бо кижиниң дугайында коммучуулларга таныштырдым.

Н. КҮНЧҮН.

Силерни Бай-Тайгада Ээр-Хавак фермазынче чалалывыс. Чогум ферма коллективи кызымак ажылдап турарыңар көрүп каар силер. Ажылывыс кызыг-чай чок-даа болза, ойнаар, хөглээрин, ажыктыг дыштанырын үтпайн турар бис. Мергелдей. Спорт шөлү чогуудан үш километр черге ыглаштажып, хоккейлеп турдувус.

ДИЛЕДИВИС

Бисте көдээ клуб бар. Оон дыштыкы байдалы безин көрүш чок. Амгы эде тургустуунуушкун үезинде кижи бүрүзү кол ажылын эки кылбышаан, культурлуг дыштанырынче хандыкшылдыг апарган. Масса-лыг хемчеглер болурга клубка чон сыңмайн баардыр.

Район төвүнге маргылдаалларга киржип бээривистиң коллектив кежигүнериниден дыңнаан боор силер. Ол баргаш, ийи-үш-даа черлерни ап, бай-гай эвес түңнелдиг болуп келдивис. Ынчалза-даа ферма бригадири Алдын-оол Хертек спорт ажылын черле сонуургавас, хурал болурга-ла, чүгле «ажыл-ла, ажыл» дээр апарган. Бо четпестерни «Тээли» совхозтуң спорт болгаш комсомол комитеттериниң даргалары-биле сүмележип турган, дарый хемчээн ап бээрин дилевис.

О. САРЫГ-ХУУРАК.
Бай-Тайга район.

ТВ

МАЙ 25-ТЕ

БИРГИ ПРОГРАММА МОСКВАДАН

7.00 — Эртенги гимнастика. Мультфильм. Музыка. 7.30 — «Уе». 8.15 — Бут бомбүүнүң допчулалы. 9.00 — «Кызыл крест демдээниң алаа-билэе». Уран-чечен телефильм. 1-ги, 2-ги сериялары 11.55—12.00 — Медээлер. 15.50 — Медээлер. 16.00 — «Африка: экономика, политика, культура». Кинодопчулал. 17.00— «Көппак дугайында бодалдар». Уран-чечен фильм. 1-ги фильм. — «Набат» 18.30 — «Хүнден хүнче. Партия райкому эде тургустунуушкун байдалында». Чарылгалың долуу орулгазы-биле дуглаарынче шилчээн Ставрополь крайның Киров районунуң коммунистериниң ажылының дүрүлгазының дугайында. 18.45 — Бөгүн делегейде 19.00 — «Дүрге дээшкин». «Шынарның үвер достери». Продукциянның шынарын тодаралдыр ховар херекселдер дугайында. 19.35 — А. М. Горькийниң шимилери. «Дерзимилер». Фильм-шин. 21.00— «Уе». 21.35 — «Дерзимилер». Фильм шинин үлаачызы. 23.05 — Бут бомбүүнүң допчулалы. 23.50—00.05 — Бөгүн делегейде.

ИЙНГИ ПРОГРАММА МОСКВАДАН

8.00— Эртенги гимнастика. 8.15 — «Депшилгениң демдектери». Эртем-тайылбырлыг фильм. 8.35; 9.35 —Тоогу. 8 класс. В. И. Ленниниң революсчу ажыл-чорудулгазының эгези. 9.05; 13.40 — Итали дыл. Телекорукчуларга сүмелер. 10.05 — Ыяштан чонары болгаш ыяшка каасталга уран чүүлү. 10.35; 11.40 — Тоогу. 5 класс. Бурунгу Римниң культуразы. 11.05 — М. И. Глинка — «Вальс-фантазия». 12.10 — «Дөрттүң чүрээ». Уран-чечен фильм. 14.10 — Медээлер. 14.15— Кодээ ажыл-агый билиглериниң университединиң. 15.00 — 16.00—Спортчу гимнастика. Европа чемпионады. 18.00 — Медээлер.

КЫЗЫЛДАН

18.15 — «Социалистиг чыраштың дээштии дээш». Часкы хову ажылдарының үезинде Кызыл болгаш Таңды районнарның хову ажылдакчыларының аразында чарыштыг организастаанны. 18.40 — «Азия төвү». Үнүдүүлгеде: Медээлер. «Улуг Октябрьның 70 чылын төлептиг үткүүр». «Эде тургустунуушкунунуң экономиказы». 19.00 — Уруглларга фильм. 19.15 — «КЫЗЫЛ ТЕЛЕСТУДИЯЗЫНЫҢ ПОЧТАЗЫ». «Ол чергө шинтпирлеттингеп». «Хемчеглер аллыпган». «Юристиң консультациязы». «Силерниң дилээлер-биле ужуражылгалар». 19.45 — Медээлер. 19.55 — Чарлалдар.

МОСКВАДАН

20.00 — «Тамчыктыг удумар, чаштар!». «Челээш», Мультфильм. 20.15 — «Делегей панорамазы». 21.00 — «Уе». 21.35 — 23.30 —«Аас-кежиктиг дыка чоок». Уран-чечен фильм. (Румынин).

Редактор
В. С. ШАРАВИИ

АГААР

Роспубликанга шокар булуттаар, чаъс чагбас. Хаттың күжү секундала 9—14 метр. Дүне агаарның температуразы 0—5 градус, хүндүс 14—19 градус чылыыр.

Чамдык черлерге дүне 1—6 градус соор, хүндүс 5—10 градус чылыыр.

Кызылга шокар булуттаар, чаъс чагбас. Дүне 0—2 градус, хүндүс 17-19 градус чылыг болур.

Автооруктарга чаъс чагбас, көстүү эки.

Медицинин талазы-биле агаар байдалыкың ийнги хевири кадыкшылга хала чок болур.

КИНО

МАЙ 24-ТЕ

«НАЙЫРАЛ»: «Тайна двух океанов» 11.20, «Любовные письма с подтекстом» 9.30, 14.20, 18.20, 20.20, «Легко ли быть молодым?» 16.20 шактарда.

«КАА-ХЕМ»: «Король и птица» 10.30, «Женщины шутят всерьёз» 12.00, «Двойник» 14.00, 16.00, 18.00, 20.00 шактарда.

«ПИОНЕР»: «И еще одна ночь Шахерезады» 9.30, 11.10, 13.00, «Курьер» 15.00, 20.20, «Воспоминание» 16.50, «Короткие встречи» 18.30 шактарда.

«ВОСТОК»: «Дайте нам мужчин» 10.00, «Зорро» 11.30, 14.00, 15.40, 19.30 шактарда.

«ЕНИСЕЙ» к/б: «Морозко» 14.00, «Покаяние» 15.50, 18.50 шактарда.

«ЧАЙГЫ»: к/т: «Сказка об отважном кузнеце» 11.30, «Неуловимая маркиза» 13.00, 15.50, 18.30 шактарда.

Адресивис: 667000, Кызыл хоорай, Щетинкин болгаш Кравченко кудумчузу, 3

ТЕЛЕФОННАРЫ:

редакторнуң 2-24-63, редакторнуң орлакчыларының 2-35-24, 2-23-54 харыысалгалыг секретарының 2-23-35, секретариатның 2-23-35, партийжи амыдырал болгаш үлетпүр киллдистериниң 2-31-75, пропаганда болгаш совет тургузуг киллдистериниң 2-37-13, чагаа киллдизиниң 2-41-27, информация киллдизиниң 2-20-60, культура киллдизиниң 2-23-54, кедээ ажыл-агый киллдизиниң 2-21-47, корректорларның 2-27-41, бухгалтериянның 2-12-45, солун келбейн барганда 2-32-75 телефонче долгаар.

Солуннуң индекизи 54241.
Чылда 300 катап үнер.
Хемчээни 2 парлалга амазы.
Тиражы 22108 эка.

Тыва АССР-ниң Ном үнүтрер чер. полиграфия болгаш ном садыының херектериниң талазы-биле күрүне комитединиң гипографиязы. Кызыл, Щетинкин болгаш Кравченко кудумчузу, бажың № 1.

Чагыг № 3512.
ТС—00806.

Бүгү чурттарның пролетарийлери, каттыжыңар!

ШЫН

СЭКП Тыва обкомунуң, Тыва АССР-ниң Дээди Совединиң болгаш Министрлер Чөвүлелиниң органы

№ 122 (13422) | 1987 чылдың май 26, вторник | 1925 чылда үндезилеттинген | Ортээ 3 көпеек

МАГАДЫЛАЛ БАР

«Сосновское» дүжүлгабудуглеге ажыл-агыйымың № 1 хову бригадазының төвүнге агроном Георгий Жидиковка үжүражы бергеш, чугаалажын турувуста, бедик сынныг, назы-харын элээн улгады берген кижи кирип келгеш, бистиң-биле мейди солушту.

— Бистиң бригадиривис Николай Степанович Чуши — деп, агроном оны биске таныштырды.

«Арай далажын тур мен, бүрүүдатпайн көрүңер. Бир трактор үрелгеш. Ооң үрелген кезээн кылдырары-биле сүүр киреримге ол. Т-150 маркалыг трактордарның үрелиичели кончуг-дур. Бир хүнүне бир тракторнуң бир кезээ үрелген турар» —дээш, чорупту.

Бо хире ажыл хайнымышкынның, бачым үеде бригадирниң чаңгыс-даа трактору халас анаа тургуспас дээш далажын турары-ла чөп боор деп иштимле бодадым.

Бригада 1770 ажыг гектар черге тараа культураларын, 257 гектарга чаңгыс чылдыг сигенни, 288 гектарга тарымал тоорувту, 80 гектарга картофельди болгаш оске-даа мал чемң культураларны тарыыр. Бо хүнүерде 1280 гектар тарга культураларын тараан, 42 гектар картофельди олуртукан.

Ында 13 трактор, 25 кижи тарылгада хаара туттунган. Беш агрегат тараа чаштырылгазында, арткан тракторлар картофель олуртулгазында болгаш чемишчидиглиге сөөртүлгезинде ажылдап турар.

Долгандыр йогаан аргалар-биле кажаалаттынган улуг оймаклыкта тараа чаштырган агрегаттар ажылдаан турлар. Оймаклык ында чемишчидиглиге сөөрткен трактор, үрезин, бензин сөөртүр машиналар шөлде тараа чаштырып турар агрегаттарын маңнап турар болду. Олар тракторларга солярка, тараа, чемишчидиглиге кудуп, уруп берип турарлар. Ынчангаш ында ажыл кандыг-даа саадаашкын чок, комплекстиг чоруп турар.

Бригадада үр чылдарда ажылдап келген дүржүлгалыг мурнакчы механизаторлар эвээш эвес, оларга Сергей Отев, Виктор Иванов, Леонид Чеважаков хамаарыжыр. Олар хүн нормазын 130-140 хуу чедир күүседиш, шаңнадып, мактадып турарлар.

Механизаторлар ортузунда социалистиг чарыштыг организастаан. Ооң түңнелин 5 хонуктан үндүрүп, тиилекчилерге шаңналларын тыпсып турар.

Бригадада ооң чөвүлелии, партия, комсомол болгаш профсоюзтар болуктерин, улусчу контрольдуң постузун тургускан. Олар багай эвес ажылдап турар. Ооң түңнелинде күш-ажылды шын организастаанындан бригада кежигүннериниң ажылдан озалдаар, чылдагаан чок черге ажыл шагы үзер, корумчурум үреэр чоруктар болгаш үрей ылыышкыннар чок болуп, ажылдың шынарынче кол кичээнгейни салып турар.

Ында столовая ажылдап турар. Аъш-чем продуктуларының талазы-биле хандырыылгалы эки. Столовайның иштп ажыг-силиг. Поварлар Мария Казанкова, Марина Ахмедходжаева оларның кылган аъш-чеми амданныг дээрзин ында ажылдап турар кижилер мактаар болдулар. Дүштеки чем үезинде ховуда ажылдап турар кижилерни тускай автобус-биле сөөртүп экжеп чемгергеш, дедир чедирип турары-биле ажыл шагының чидирии чок.

Бригадада ажылдап турар кижилериниң боттарының онаашкан ажылынга кызымаан. Бедик будуруулуг ажилдаш чай ооргун көргеш, чаагай дүжүттү кеттүрүп ап болурунуң бүгү талазы-биле магадылалы бар дээрзин илдеп.

Н. ДАЖИНМАЙ.

ЧАСКЫ ХОВУ АЖЫЛДАРЫ

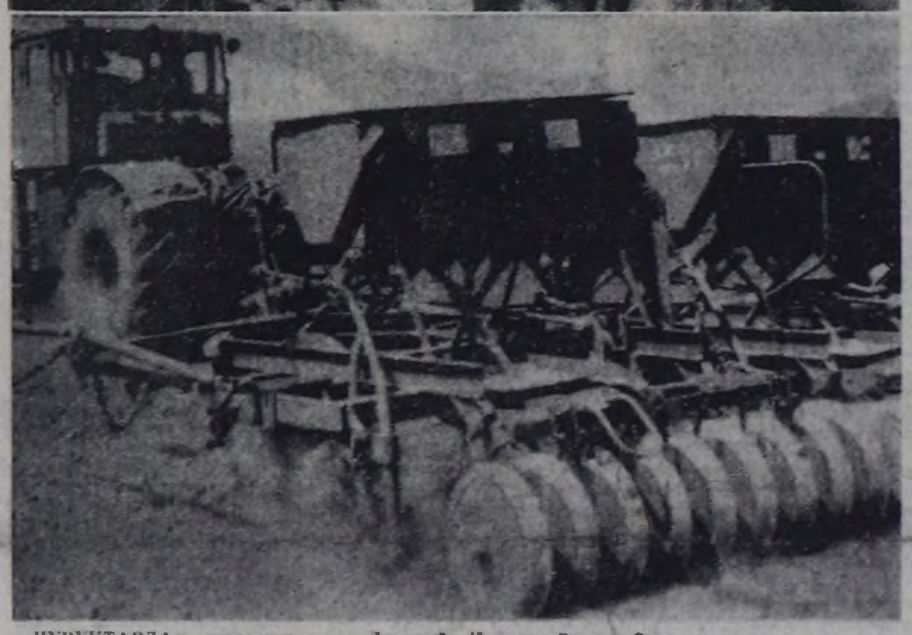

ЧУРУКТАРДА: механизаторлар Дмитрий Чеваев, Виктор Отев; чаштырылга үезинде. В. КАРА-САЛДЫҢ фотолары.

ЧАШТЫРЫЛГА ЭГЕЛЭЭН

Часкы ажылларга далаш кадында шынар чок белеткээн техника баштайгы хүнде-не «булганып» турар апарганы янити ажылга чылыш бербээн. «Тоора-Хем» совхозтуң «ДТ-75», МТЗ марканың беш-алды трактору неделя ажыр үеде соңгуругнуг сентелгеге кирип-ле турган. Сентегилээш үндүрчем. Тракторист Константин Шолбандырга баштаткан сентелчи эдиичилер болгаш кадыкчылар үрелген трактор сентежир дээш дыка чай чок болган. Ол чүүдең болганыл? Кыжык болгаш чазыг техника сентелгезинче ёзулуг салгыл салбайн, орайтап кээп сентелге чоруткаңывыз, «белеңиниң шугумунга турар» дээн тракторларың чамдыкаан өске ажылдарже чазып элээн чардыктырып тургаңывыда. Тракторларың (оскеда техниканың) артык нелеңдерин тыптырын алыры Тожуга бергедеп турган болгаш ам-даа ол хевээр. Совхоттан хөй-ле кижи Кызылче чоруп пат болган. Базырга, белең чүве кайда боор — холга тудуп, тып алган незектер дыка эвээш.

Машина-трактор мастерскаязының болгаш Сайлыг-Хем бригадазының ажылында эде тургузуп чаартказын ажылдар эвээш хевээр. Ол дугайын совхозка-даа, РАУК чөвүлелинге-даа хүрээлерге, СЭКП райкомунуң бюрозунга чедир хөй удаа айтып тургулаан. Ооң чогуур түңнел үнмээн. Ол бүгү четпестерин түңнелинде «Тоора-Хем» совхоз кожазы «Май 1» совхозтан чардынган, илиртээн хемчээл талазы-биле ажылдың баштайгы чеди хонуктуң түңнелинде чүс-чүс гектар озалдап турган. Май 13-14 хүнниринде үрелгеш, ажылче тракторларның хөй кезии озалдап үнген. Ийи ээлчегбиле ажылдап турар бригадага үнелиг шак-ле ынчаар халас эрткен.

Бир эвес часкы ажылдарга техниканы шимчегнир, будуруккүлүг кылдыр ажылдаарын чедип алган болза, бо ажыл-агыйга эки ажылдап эгелээн деңнелгелиг арга — механизаторларның күш-ажылга киржилгезинниң коэффициентизин (тодаргайлаар хемчээл) безин ажылды элээн шуудадып болур турган-йыл.

Бригадир Леонид Саңмай-оолга удуртқан бригада чөвүлели механизаторларның ажылын хүн бүрү контрольдап, коэффициентизин немээр, казырлын шиитпирлээш, туда салып, ооң түңнелин дорбан дыңнадып турар. Эртээн чылдарга деңнээрге, Сайлыг-Хөл бригадазының механизаторларында ажыл шагы үзер, чурүм үреэр, хүлээнген машина-техниказынга кам чок ажыл кылыр шиглиг таварылга барык чок апарганы көрүнчүг. Механизаторлар Борис Лүзүү, Григорий Бараан, Василий Чогуңга, Борис Бичө-Хоор, Валерий Бараан, Виктор Код база өскелер-даа бедик харыысалгалыг, кызымак ажылдап турлалар, Ажыл-херек шаңналкын, эки шынарлыг болзуң дээш механизаторлар чүткүлүг болуп турары олар-биле чугаадым билдингир чорду. Ынчалза-даа эрткен чылдың-на «харыы» — техника «булганыры» оларның сеткилинге кәра чүве болуп турар.

«Тоора-Хем» совхозка майның 15-не чедир 800 гектар черни чарган, илиртээн, дискаланган болгаш хоюдуп чыскаткан. Ам-даа чаргаш, болбаазырадыр чер элээн арткан. 36 кижилиг бот-оруглаг чарыглаг бригада чарган керээзин ёзугаар бүгү ажылды кыска хүнүнде доозар дээш берген сөзүн бодавышаан ажылдаар сорулгалыг.

«Май 1» совхоз чал чемң культураларны 787 гектарга тарыыр планныг. Часкы ажылдарга киирер кылдыр хүвааган тракторларны кыжын-на эки шынарлыг белеткээнин турускавыл, механизатор кадрларны билиг-мергежилин бедидер өөредилгеже шуптузуун хаара тутканы ажылга доктумуг болган. Ниитизи-биле алырга, бо совхозка хову ажылының шынары дээш хөй хемчегни ап келген. Агроном Дмитрий Дамдың, бот-оруглаг-чарыглаг бригаданың бригадири Виктор Оюн, септекчи эптекчилер Кол Дүктүг-оол, Кочага Кылай ажылды хүн бүрү, кылын турган черинге хынап, үредипшкин бүрүүзүн дүргеп эдериңге дузалажып турганнар. Ооң түңнелинде ховуда ажылдаар бир шак хире тудуптар ышдыг септелге болбаан. Чер чардырарынга Виктор Оюн, Николай Берендю, дискалап турган Слава Довурак оларны нормазын хүн бүрү ажыр күүседип турары дээш шаңнап мактаан.

Районнуң совхозтары мал чемң культураларының чаштырылгазынче эгелеп киришкен.

А. НУГҮҮРАК.

ЧОН КЫМНАРНЫ АДААНЫЛ?

Июнь 21 — Соңгулдалар хүну

Республиканың районнарының болгаш хоорайларының улус судтарының улус судьяларына кандидаттарны депшидер талазы-биле чугула ужур-дузалыг кампания чоруп турар. Күш-ажылчы коллективтер, хамаатылардың чыштары бо харыысалгалыг албан-дужаалга соңгуур кижилерни адаарда бүгү шынарларын — политиктиг туружун, моральдыг бүдүжүн, принципиалдыын, амыдыралчы дуржулгазын барымдаалап турар. Бо кампания ийи ай дургузунда үргүлчүлеп келген. Кымнарны чон төлептиг деп үнелээнин каш чижектеп көрээли.

«Тыва коммунэнергоцуң» коллективиниң хуралы ажылдавышчы принципиалдыг байдалга эртикен. Кызыл хоорайның улус судьязынга кандидат депшидер айтырыгны анаа ажык, демократчы байдалга шиитпирлээн. Хөй-ле сапалдар, бодал солушканының соонда Тыва АССР-ниң Юстиция министерствозунуң аппаратының ажылдаачызы, партия кежигүнү Р. Д.-Н. Сейтназарованы депшидер деп олар шиитпирлээн. Розалия Думен-Назыновна Красноярскиниң күрүне университединиң юридиктиг факультединиң бот-өөредилге-биле чедиишкинниг доосказы, министерствоның консультантызы болуп ажылдап турган. Бо үениң дургузунда ол бодуң билдилиг, бедик мергежилдиг юрист кылдыр көргүскен. Ол дугайын хуралдың киржикчилери демдеглеп, бүүрелди шинзыктырарынга илегелин илергейлээнилер.

Чөөк-Хемчикте «Чыраа-Бажы» совхозтуң пичилери боттарының хуралынга улус судьязынга кандидат дугайында айтырыгны онза киржингей-биле керген. Байтайга районга беш чыл дургузумда ажылдап келген, дургужулгазы улуг, херектер хөлде эрегжейлевес, клап шынны тывар С. Б. Ховалыгны депшиттеп. Хуралга саналлазынаар Сергей Бадыр-оолович-ның көргөн херектерни үстүкү суд албан черлерин үнелеп, бедик мергежил-биле кылын турарын демдеглээр дээрзин чугаалап турган. Ол ышкаш ол бодунга, кады ажылдап турар өөрүне нелеңделиг, совет хоойлуну пропагандалаарынга бичө эвес салыышкынны киирип турар, Ол хамаатыларның хомудалдарынга болгаш дилеглериңе кезээде кычыңгейлиг, чөпсөг болгаш ажыл-херек-биле дузалаарынга кезээде белеп.

Тыва АССР-ниң Министрлер Чөвүлелиниң юрист-консультантызы С. А. Белостоковани Кызылдың аъш-чем бараннар садыының коллективи эки билир. Ол мурнунда Сэдыг министерствозунга юристеп ажылдап турган, бо хүнүң мергежилиниг ооң бедиңгенин, хоойлу дүрүм-биле холбакшан нарын айтырыгларны билдилиг шиитпирлеп шыдаарын, кижизинин ук бүдүүлүгө болган хуралдың киржикчилери демдеглээш, ону Кызыл хоорайның улус судунуң судьязынга кандидат кылдыр депшидер деп шиитпиттилер. Ол бүүрел дээш өөрүп четтирээнин Светлана Александровна илергейдээ болгаш бир эвес июнь 21-де соңгуптар болза, чаа албан дужаалга бүгү биилиг, күжүн берип ажылдарын хүлээнген.

Бо чылдың май 4-те Тес-Хемде район эмнелгезинниң ажылчыннары, медицина ажылдакчылары болгаш эмчилери хурал эртиргеп. Анаа хүн айтырыг чаңгыс: районнуң улус судьязынга кандидат депшидери. Анаа чүве чугаалааннар чөрби ажыг чыл дургузунда судья болуп ажылдап келген Д. О. Оюн-Бартаны база катап депшидер деп саналлааннар. Ол чүгле киржилгалыг юрист эмес, хоойлу-дүрүм пропагандаын ол бартыр талазы-биле бичө эвес салыышкынны киирип келген кижи. Республиканың «Билиг» ниитилелиниң президиумунуң шиитпирии ёзугаар совет хоойлу пропагандалаар талазы-биле эң тергиин пропагандист деп үнелелди ол алган. Ооң херек-чүрүүн идепкейлиг пропагандистериниң аразында аскан. Долгар Ондаровнаны малчын аалдарынга, аъш-ажылчы коллективтерге болганчок киирүп болур. Ирге-хоойлу кижизидилгези-биле холбакшан чаңгыс-даа профилактиктиг хемчег ооң киржилгези чок ортпес. Бодунуң ындыг төлептиг күш-ажылы дээш Д. О. Оюн-Бартан «Хүндүлелдиң Демдээ» орден-биле шаңнаткан.

Улус судьяларының Конституциң ёзугаар ажылдап эртирөр чаа хуусаазында ажылдаар кылдыр Л. Д. Дамдынны («Тыва швейбыт» каттажыылышкыны), В. А. Павлюкту («Тыва тудуг» трестиң № 48 тудуг эртелели) болгаш өскеда төлептиглерни депшиттикем.

Ниитизи-биле депшидилге хуралдарь ажык-чарлыг чорукту байдалынга эртип, кандидатура бүрүзүн хамы аналитаеп турарын демдеглээр херек. Депшидилге аъш-чемчилеп турар.

Б. СВЕРДЮКОВ,
Тыва АССР-ниң Юстиция министерствозунуң ажылдавышчызы.

М. С. ГОРБАЧЕВТУҢ Румынияже чорупканы

Румынияның Коммунистиг партиязының Чиңгиие секретары, РСР-ниң Президентизи Н. Чаушескуның чалаавы-биле СЭКП ТК-ның Чиңгиие секретары М. С. Горбачев май 25-те Москвадан албанның найыралдыг аян-чоруун кылып, Бухарестиже чорупкан.

М. С. Горбачев-биле кады СЭКП ТК-ның секретары В. А. Медведев база чорупкан.

Внуково аэродромунга М. С. Горбачевту СЭКП ТК-ниң Политбюро кежигүннери В. И. Воротников, А. А. Громыко, Л. Н. Зайков, Е. К. Лигачев, Н. И. Рыжков, М. С. Соломенцев, В. М. Чебриков, Э. А. Шеварднадзе, СЭКП ТК-ның Политбюро кежигүнүнге кандидаттар П. Н. Демичев, В. И. Долгих, Б. Н. Ельцин, Н. Н. Слюньков, С. Л. Соколов, Н. В. Талызин, А. Н. Яковлев, СЭКП ТК-ның секретарьлары А. П. Бирюкова, А. И. Лукьянов, В. П. Никонов, Г. П. Разумовскиң, СЭКП-ниң Төп ревизия комиссиязының даргазы И. В. Капитонов, өскелерге эптер үдеп шаңнаан.

Үдеп турганнарның аразынга ССРЭ-де РСР-ниң херектиг турган Н. Стиня, ГДР-ниң ССРЭ-де элчизи Г. Кенниг бар болган.

Эш ГОРБАЧЕВТУҢ Румынияда аян-чоруу

БУХАРЕСТ. Май 25. Бүгүн М. С. Горбачев Бухарестиде чедип келген. Албанның найыралдыг аян-чоруун совет удуртукчу РКП-ниң Чиңгиие секретары, РСР-ниң Президентизи Н. Чаушескуның чалаавы-биле кылып келген. Ооң-биле кады В. А. Медведев база келген.

Байыралыг үжүражыышкын болур черге чоокшулап чедип келген Ил-62 авиалайнериниң чадазының чанында совет удуртукчуга болган ооң кадайынга Н. Чаушеску алдайы-биле чүректиг ханызындан байыр чедиргеп.

Эш М. С. Горбачев РКП ТК-ның Политкүүсков кежигүнү, РСР-ниң чазаанның Премьер-Министри К. Дэсэлеску-биле, Румынияның өскеда партия болгаш күрүне ажылдакчылары-биле мендилешкен. Совет авиачыга Бухарестиниң коллективтериниң телээлекчилери изиг байыр чедиргеннер.

Үжүражыышкынның байырлыг ёзулалы хүндүлел таңмыжыдының ортен-биле доозулган.

Мотоциклчилериниң хүндүлел таңмыжыга үдедип алган машиналар аэродромдан хоорайже чорупкан. Оларның чоруп турган кудумчуларында болгаш площадьларинге ССРЭ болган РСР-ниң Күрүне тударыы, румын-совет майыралга тураскаатқан состерлиг транспарантылары аскан.

Онза хөй кижилиг болган Тиилелге шөлүнге машиналар доктаагаан. Эштер М. С. Горбачев болгаш Н. Чаушеску оларны национал костюмнериг аныяк оолдар болган кыстар уткаан, оларга чечектер тудуспаннар.

* * *

Ооң-биле хүн Чиңгиие секретарь Хосталга парыгынга чораан. Болуңуң чүртүңүң чырыткылыг келир үезин дээш амыдының берген ССРЭ-ниң Чеченектиг Күштериниң солдаттарының болгаш офицерлериңе Тиилелге шөлүнде тураскаалда салган чечектериниң кожазыкка «Румынияның хоттарын дээш демиселге мөңгүн совет дайынчыларга СЭКП ТК-ның Чиңгиие секретары М. С. Горбачевтиң» деп бижээн.

Төп шаңдерниң бирээзи — Сталинтейга В. И. Ленинниң тураскаалынга чечектер салырының ёзулалы болган.

Чечектер салып турда РСР-ниң Чеченектиг күштериниң хүндүлел таңмыжыдының ортен

СЭКП ТК-ГА ЧӨВҮЛЕЛ ХУРАЛ

ЧУРУКТА: Кызыл хоорайның хоочун тудугжузу Хомушку Монгуш-оолович Биче-оол 20 ажыг чылдың дургузунда тудугжулап, бодунуң мергежилиниң алдын хей аныктарны ореткен.

О. ОХЕМЧИКТИҢ фотозу.

(Төнчүзү. Эгезин 1-ги арыннда).

Эки базымнар бар. Ынчалза-даа партияның социал политиказының бо эң чугула угланышкынында эде тургустунуушкун дыка оожум чоруп турар. Ооң кол чыл-дагааны болза, төпте болгаш чер-черде-даа дыка хей партия күрүве болгаш ажыл агый организа-рының рынокту ажы-тыл шынарлыг барааннар болгаш ачы-дуза чедирилге-ви-биле доядырарының айтырыгларын көөрүп үндезинни-биле осмертириниң дугайында СЭКП-ниң XXVII съезаизинниң айтышкынкарындан практиктиг түңнелдерни кылбаны боон турар-дыр.

Сөөлгү ийи чылдың иш-тинде арага-водка кылыг-ларын, будуруп үндүрериң барын ийи катап кызырган. Ол чорун амыдыралдың кадык-чаагай хевирин быжыглап тургузарынга идиглиг боон, будурулгеге болгаш амыды-рал-чуртталгага чаагай салдарын чедирип турар. Ооң-биле кады партия Төп Комитединиң ол угланышкынын чөп-ле болганында деткип турары чонга херектиг бараан-нарны будуруп үндүрериң болгаш ачы-дуза чедирилге-зин улгаттырар талазы-биле боттуг амыдар-биле чамдык черлерде быжыглаттынмайн турар.

Чонга чугула херектиг кы-лыгларны будуруп үндүрериң ковүдедир, ассортимен-тизин калбартыр, шынарлыг экижидер талазы-биле чиик үлетпүрүүң сорулгаларынын дугайын илеткелчи чугаа-лаан. Эрткен чылдың түңнел-деринин талазы-биле алырга бо адыр немелде өзүдде та-лазы-биле беш чылда плани-наттынган темпиже үнмээн, ажыл-херек бо чылын база экиживейн турар. Чиик чи-дүүстериниң быжыг тургустуруг ажылдарынга шаптыктап турар кол чүүл болза, ол адырга бар боон турар кур-лавырларының болгаш арга-ларының кошкак ажыглатты-кып турары болур.

Чурт үлетпүрү чонуң ба-рааннарга хереглелиң хандыр-рар талазы-биле дыка хей чүүлдериң кылып шыдзар. Ол адырда күрлавырлар-даа эвээш эвес. Ынчалза-даа дыка хей республикаларда, крайларда болгаш областар-да оларны ам-даа долузу-биле ажыглавайн турар.

Илеткелчи садыгда, хереглел кооперациязында ажыл-херектериң байдалын ама-лыштаан.

Нимтиниң чемненилгезиниң системазы, млаңгыы ооң хоорай болгаш кодээ четкилери, чонуң мурнунга улуг ореллиг боон турарын ол чугаалаан.

Партияның программалыг документтиринде ачы-дуза чедирилгезиниң амгы үеде-гі бедик хөгжүлделиг адырларын кыска хуусаанын иштинде тургузар деп сорулга салдынган. Ынчангаш бо-рааннарны болгаш ачы-дуза чедирилгезинге эки талаже ескерлиишкиннерни совет ки-жилер дүргеп эскерип биле бәзрин чедип алыры кончуг чугула.

Белоруссияның Компартия-зының ТК-ның секретары В. А. **Лепешкин**, УССР-ниң Министрлер Чөвүлелиниң Даргазының орлакчызы Г. В. Дэмең, Литвэниң Компартия-зының ТК-ның секретары А.-М. К. Бразаускас, ССРЭ-ниң химия үлетпүрүнүң ми-нистри Ю. А. Беспалов, СЭКП Ленинград обкомунуң секретары Д. Н. **Филиппов**, «ЗИЛ» будуруглге каттыжышкынының чиңгине директору Е. А. Браков, РСФСР-ниң чонуң амыдырал хан-дырылгазының министри И. Г. Дуденков, Курскиниң алгы-кеш-нидиң өртем-будуруглге каттыжышкынының чиңгине директору Н. М. Пичугин, ССРЭ-ниң Дизайнерлер эви-делининң баштаар черинин секретары, Нинти-эвилел хеп модельдериниң бажыңының кол искусствоведи И. А. Андреева, Свердловск облкүүкомунуң даргазының орлакчызы И. А. Осинцев, Пенза облкүүкомунуң нинтиниң чем-неилгге эргелелиниң начальныгы Н. Ф. Попмыльков, Казахстанның Компартиязының ТК-ның секретары Л. Е Давлетова, Куйбышевте «Экран» каттыжышкынының күрүве хүлээп алышкынының удур-тукчузу А. А. Рибинскас хуралга санал бергеннер.

Е. К. Лигачев хуралдың ажылын түңнеп тургаш, аңаа чугаанның ажыктыг болганын демдеглээн. Чугаалашкан айтырыгларны чер-черге: партия комитеттериге, партия-ажыл-агый активтериниң хуралдарынга, улус депутаттарының Советтериниң күүс-комларынга болгаш сессия-ларынга, министерстволарның болгаш ведомстволарның коллегияларынга, күш-ажылчы коллективтерге чугаалажыры көөрүп үргүлчүлээр херек. Күш-ажылчы коллективтерге чугаалажыры эң чугула. Хереглел барааннарын будуреринин база ачы-дузаны хөгжүдериниң планын ажыл-ишчи. коллектив бүрүзүнүң ыяап-ла күүсетиен турарынга сонуургалын бедидери. хандырылга болгаш ачы-дуза чедирериниң инициативчи ажылдакчыларынга шаптыктап турар бюрократчы чоруктарны, эргижиреэп саавырларны чок кылырынга, ужурмажыр чок стандарттарны узуткаарынга дузалаары чугула.

(СЭТА).

Атеистиг кижизидилге

ЧАА ЁЗУ-БИЛЕ КӨРҮП ТУРГАШ...

Амгы үеде бистиң республикада шажын-чүдүлгениң байдалы кандыг-ла улуг дүрелди болдурбайн турар. Чү ге дээрге республиканың со-циал-экономиктиг шапкын хөгжүдези, чонуң угаан-медерелиниң, культуразының, эртем-билиниң өзүлдези атеистиг пропагандаңың чер-черде калбарганы — бо бүгү шажын-чүдүлгениң нептереэ-ни болдурбайн, чүдүлгелиг кижилериниң инити санын ко-вүдетпейн турар. Вайдал ын-дыг-ла дээш ооңгум өрар ер-гевис чок.

Республиканың ажыл-амы-дыралы, бүгү чурттаазы-биле бир домей, дүргедөшкининиң болгаш эде тургустунуушкуну-нүң оруу-биле бүзүреди-лээри орар. Ынчалза-даа ки-жилиниң угаан-медерелиниге аңаа хамаарыштыр ескерил-гелер чокта онуучаңизиге чедирери кончуг берге. Кижи-ниң амыдыралының негелде-хереглели үүле материалдыг чедимчелиг боотан хамаа-рышпаа чүве болганда, ооң угаан-бодалынга негелде-хереглелиң база улам ховүзү-биле хандырары эргежок чу-гула апаарган. Ынчангаш СЭКП-ниң XXVII съездээ-ниниң айтышкынкарындан ескерилгени — бо бүгү экономиктиг болгаш социал политиказының ап-тыныгларынга дег, ынаныг иглы ескерилгелерни идеологиг ажылынга база чорударын чугулаан көргеп болгаш оны боттандырар сорулганы партия организацияларының муныгына салгаш.

Амгы үеде идеология ажы-лының кол-ла сорулгазы—ки-жи факторун идепкейлиг-ниче үлетпүрү. Чүге дээрге ээде тургустунуушкуну-ну болгаш бүзүределгинниң боттуг эдилекчилиг чүүселинге кол ролдуг кижи ойнаар апаар. Атеистиг кижизидилге ажылынга ол база дорт ха-варжыр. Съездиниң материалдарында бо айтырыгны (атеистиг кижизидилгени) наш катап онзалаан демдеглээн. СЭКП Төп Комитединиң съездиге Политиктиг илеткелчизиниң үүле материалдыг чедимчелиг боотан хамаарышпаа чүве болганда, ооң угаан-бодалынга негелде-хереглелиң идиг бериишкинин-дир. Атеистиг ин-жилиниң үүле материалдыг чедимчелиг кижилер ынды-гыр эвес, оларның чамдыктары хей-инити болгаш будуруглге ажылы-дан осаксыраар. Хагдынчак амыдыралыр. Чогум-на ынды-гыр кижилер-биле ажылды тускайлаш чорудары эң-не чугула.

Бистиң республикавыстың алыс болза, байдал база бир-ги-зы. Республикада хей ай-как-сөөк кижилер чурттап турар. Оларның хей кезии-түүлгеге чок. харын-даа атеистиг кижизидилгеге ин-ээ-пейлиг хевирин болур. Ын-чалза-даа шажынның салдары, ооң дазылы бисте шуут-тагаан дээ болза ынаа эвес. Кызыл хоорайда, чамдык ра-йонларда чүдүлгелиг, харын-даа чайгылчак кижилер ам-даа бар. Олар ынды-ынаагай даа кадиталистиг, чурттарда чок. Кижилериң арын-нүүрүн кым-даа хорувайн турар. Чүдүлгелиг кижилериң хей кезии үеде, социалистиг нинтиилеэ төрүттүүнген болган ескен чүве болганда, оларның хей кезии, күш-ажылчы коллективтерде ажылдан турар. Ол Совет күрүвениң нинтии болган дашпаны политиказын дет-кип, чайбың дээш боттарының үлүүн кииришкирип турар болгай. Олар будуруглгениң идепкейлиг ажылдакчылары, ак сеткилдиг, будуруткучуг күш-ажыл дээш чүдүлге чок кижилерден дудак чок тур-жуп турар. Бүгү чуртта күш-ажылчы коллективтерде ажылдан турар 30 хар чедир чүдүлгелиг ажылдакчылар-ның 62 хуузу социалистиг чарыштың кирижикчилери, а оларның 34,6 хуузу коммунистиг күш-ажылдың шалыпчызы ат дээш демнеежин турар. Чүдүлгелиг кижилерниң 52 хуузу дээш эртем чедип алыр күзелин илереткен. Ынчалза-даа бүгү чүдүлгелиг кижилер ындыг эвес, оларның чамдыктары хей-инити болгаш будуруглге ажылын-дан осаксыраар, хагдынчак амыдыралыр. Чогум-на ынды-гыр кижилер-биле ажылды тускайлаш чорудары эң-не чугула.

Бистиң республикавыстың алыс болза, байдал база бир-ги-зы. Республикада хей ай-как-сөөк кижилер чурттап турар. Оларның хей кезии-түүлгеге чок. харын-даа атеистиг кижизидилгеге ин-ээ-пейлиг хевирин болур. Ынчалза-даа шажынның салдары, ооң дазылы бисте шуут-тагаан дээ болза ынаа эвес. Кызыл хоорайда, чамдык районнарда чүдүлгелиг, харынна чайгылчак кижилер ам-даа бар. Олар ындыг ынаагай-лыры будуруп үндүрериң ковүдедир, ассортимен-тизин калбартыр, шынарлыг экижидер талазы-биле чиик үлетпүрүүң сорулгаларынын дугайын илеткелчи чугаа-лаан. Эрткен чылдың түңнел-деринин талазы-биле алырга бо адыр немелде өзүдде та-лазы-биле беш чылда плани-наттынган темпиже үнмээн, ажыл-херек бо чылын база экиживейн турар. Чиик чи-дүүстериниң быжыг тургустуруг ажылдарынга шаптыктап турар кол чүүл болза, ол адырга бар боон турар кур-лавырларының болгаш арга-ларының кошкак ажыглатты-кып турары болур.

Чурт үлетпүрү чонуң ба-рааннарга хереглелиң хандыр-рар талазы-биле дыка хей чүүлдериң кылып шыдзар. Ол адырда күрлавырлар-даа эвээш эвес. Ынчалза-даа дыка хей республикаларда, крайларда болгаш областар-да оларны ам-даа долузу-биле ажыглавайн турар.

Илеткелчи садыгда, хереглел кооперациязында ажыл-херектериң байдалын ама-лыштаан.

Нимтиниң чемненилгезиниң системазы, млаңгыы ооң хоорай болгаш кодээ четкилери, чонуң мурнунга улуг ореллиг боон турарын ол чугаалаан.

Партияның программалыг документтиринде ачы-дуза чедирилгезиниң амгы үеде-гі бедик хөгжүдели-лиг адырларын кыска хуусаанын иштинде тургузар деп сорулга салдынган. Ынчангаш бо-рааннарны болгаш ачы-дуза чедирилгезинге эки талаже ескерлиишкиннерни совет ки-жилер дүргеп эскерип биле бәзрин чедип алыры кончуг чугула.

Белоруссияның Компартия-зының ТК-ның секретары В. А. **Лепешкин**, УССР-ниң Министрлер Чөвүлелиниң Даргазының орлакчызы Г. В. Дэмең, Литвэниң Компартия-зының ТК-ның секретары А.-М. К. Бразаускас, ССРЭ-ниң химия үлетпүрүнүң ми-нистри Ю. А. Беспалов, СЭКП Ленинград обкомунуң секретары Д. Н. **Филиппов**, «ЗИЛ» будуруглге каттыжышкынының чиңгине директору Е. А. Браков, РСФСР-ниң чонуң амыдырал хан-дырылгазының министри И. Г. Дуденков, Курскиниң алгы-кеш-нидиң өртем-будуруглге каттыжышкынының чиңгине директору Н. М. Пичугин, ССРЭ-ниң Дизайнерлер эви-делининң баштаар черинин секретары, Нинти-эвилел хеп модельдериниң бажыңының кол искусствоведи И. А. Андреева, Свердловск облкүүкомунуң даргазының орлакчызы И. А. Осинцев, Пенза облкүүкомунуң нинтиниң чем-неилгге эргелелиниң начальныгы Н. Ф. Попмыльков, Казахстанның Компартиязының ТК-ның секретары Л. Е Давлетова, Куйбышевте «Экран» каттыжышкынының күрүве хүлээп алышкынының удур-тукчузу А. А. Рибинскас хуралга санал бергеннер.

Е. К. Лигачев хуралдың ажылын түңнеп тургаш, аңаа чугаанның ажыктыг болганын демдеглээн. Чугаалашкан айтырыгларны чер-черге: партия комитеттериге, партия-ажыл-агый активтериниң хуралдарынга, улус депутаттарының Советтериниң күүс-комларынга болгаш сессия-ларынга, министерстволарның болгаш ведомстволарның коллегияларынга, күш-ажылчы коллективтерге чугаалажыры көөрүп үргүлчүлээр херек. Күш-ажылчы коллективтерге чугаалажыры эң чугула. Хереглел барааннарын будуреринин база ачы-дузаны хөгжүдериниң планын ажыл-ишчи. коллектив бүрүзүнүң ыяап-ла күүсетиен турарынга сонуургалын бедидери. хандырылга болгаш ачы-дуза чедирериниң инициативчи ажылдакчыларынга шаптыктап турар бюрократчы чоруктарны, эргижиреэп саавырларны чок кылырынга, ужурмажыр чок стандарттарны узуткаарынга дузалаары чугула.

(СЭТА).

Амгы үеде бистиң республикада шажын-чүдүлгениң байдалы кандыг-ла улуг дүрелди болдурбайн турар. Чү ге дээрге республиканың со-циал-экономиктиг шапкын хөгжүдези, чонуң угаан-медерелиниң, культуразының, эртем-билиниң өзүлдези атеистиг пропагандаңың чер-черде калбарганы — бо бүгү шажын-чүдүлгениң нептереэ-ни болдурбайн, чүдүлгелиг кижилериниң инити санын ко-вүдетпейн турар. Вайдал ын-дыг-ла дээш ооңгум өрар ер-гевис чок.

Республиканың ажыл-амы-дыралы, бүгү чурттаазы-биле бир домей, дүргедөшкининиң болгаш эде тургустунуушкуну-нүң оруу-биле бүзүреди-лээри орар. Ынчалза-даа ки-жилиниң угаан-медерелиниге аңаа хамаарыштыр ескерил-гелер чокта онуучаңизиге чедирери кончуг берге. Кижи-ниң амыдыралының негелде-хереглели үүле материалдыг чедимчелиг боотан хамаа-рышпаа чүве болганда, ооң угаан-бодалынга негелде-хереглелиң база улам ховүзү-биле хандырары эргежок чу-гула апаарган. Ынчангаш СЭКП-ниң XXVII съездээ-ниниң айтышкынкарындан практиктиг түңнелдерни кылбаны боон турар-дыр.

Сөөлгү ийи чылдың иш-тинде арага-водка кылыг-ларын, будуруп үндүрериң барын ийи катап кызырган. Ол чорун амыдыралдың кадык-чаагай хевирин быжыглап тургузарынга идиглиг боон, будурулгеге болгаш амыды-рал-чуртталгага чаагай сал-дарын чедирип турар. Ооң-биле кады партия Төп Коми-тединиң ол угланышкынын чөп-ле болганында деткип турары чонга херектиг бараан-нарны будуруп үндүрериң болгаш ачы-дуза чедирилге-зин улгаттырар талазы-биле боттуг амыдар-биле чамдык черлерде быжыглаттынмайн турар.

Чонга чугула херектиг кы-лыгларны будуруп үндүрериң ковүдедир, ассортимен-тизин калбартыр, шынарлыг экижидер талазы-биле чиик үлетпүрүүң сорулгаларынын дугайын илеткелчи чугаа-лаан. Эрткен чылдың түңнел-деринин талазы-биле алырга бо адыр немелде өзүдде та-лазы-биле беш чылда плани-наттынган темпиже үнмээн, ажыл-херек бо чылын база экиживейн турар. Чиик чи-дүүстериниң быжыг тургустуруг ажылдарынга шаптыктап турар кол чүүл болза, ол адырга бар боон турар кур-лавырларының болгаш арга-ларының кошкак ажыглатты-кып турары болур.

Чурт үлетпүрү чонуң ба-рааннарга хереглелиң хандыр-рар талазы-биле дыка хей чүүлдериң кылып шыдзар. Ол адырда күрлавырлар-даа эвээш эвес. Ынчалза-даа дыка хей республикаларда, крайларда болгаш областар-да оларны ам-даа долузу-биле ажыглавайн турар.

Илеткелчи садыгда, хереглел кооперациязында ажыл-херектериң байдалын ама-лыштаан.

Нимтиниң чемненилгезиниң системазы, млаңгыы ооң хоорай болгаш кодээ четкилери, чонуң мурнунга улуг ореллиг боон турарын ол чугаалаан.

Партияның программалыг документтиринде ачы-дуза чедирилгезиниң амгы үеде-гі бедик хөгжүдели-лиг адырларын кыска хуусаанын иштинде тургузар деп сорулга салдынган. Ынчангаш бо-рааннарны болгаш ачы-дуза чедирилгезинге эки талаже ескерлиишкиннерни совет ки-жилер дүргеп эскерип биле бәзрин чедип алыры кончуг чугула.

Белоруссияның Компартия-зының ТК-ның секретары В. А. **Лепешкин**, УССР-ниң Министрлер Чөвүлелиниң Даргазының орлакчызы Г. В. Дэмең, Литвэниң Компартия-зының ТК-ның секретары А.-М. К. Бразаускас, ССРЭ-ниң химия үлетпүрүнүң ми-нистри Ю. А. Беспалов, СЭКП Ленинград обкомунуң секретары Д. Н. **Филиппов**, «ЗИЛ» будуруглге каттыжышкынының чиңгине директору Е. А. Браков, РСФСР-ниң чонуң амыдырал хан-дырылгазының министри И. Г. Дуденков, Курскиниң алгы-кеш-нидиң өртем-будуруглге каттыжышкынының чиңгине директору Н. М. Пичугин, ССРЭ-ниң Дизайнерлер эви-делининң баштаар черинин секретары, Нинти-эвилел хеп модельдериниң бажыңының кол искусствоведи И. А. Андреева, Свердловск облкүүкомунуң даргазының орлакчызы И. А. Осинцев, Пенза облкүүкомунуң нинтиниң чем-неилгге эргелелиниң начальныгы Н. Ф. Попмыльков, Казахстанның Компартиязының ТК-ның секретары Л. Е Давлетова, Куйбышевте «Экран» каттыжышкынының күрүве хүлээп алышкынының удур-тукчузу А. А. Рибинскас хуралга санал бергеннер.

Е. К. Лигачев хуралдың ажылын түңнеп тургаш, аңаа чугаанның ажыктыг болганын демдеглээн. Чугаалашкан айтырыгларны чер-черге: партия комитеттериге, партия-ажыл-агый активтериниң хуралдарынга, улус депутаттарының Советтериниң күүс-комларынга болгаш сессия-ларынга, министерстволарның болгаш ведомстволарның коллегияларынга, күш-ажылчы коллективтерге чугаалажыры көөрүп үргүлчүлээр херек. Күш-ажылчы коллективтерге чугаалажыры эң чугула. Хереглел барааннарын будуреринин база ачы-дузаны хөгжүдериниң планын ажыл-ишчи. коллектив бүрүзүнүң ыяап-ла күүсетиен турарынга сонуургалын бедидери. хандырылга болгаш ачы-дуза чедирериниң инициативчи ажылдакчыларынга шаптыктап турар бюрократчы чоруктарны, эргижиреэп саавырларны чок кылырынга, ужурмажыр чок стандарттарны узуткаарынга дузалаары чугула.

(СЭТА).

Амгы үеде бистиң республикада шажын-чүдүлгениң байдалы кандыг-ла улуг дүрелди болдурбайн турар. Чү ге дээрге республиканың со-циал-экономиктиг шапкын хөгжүдези, чонуң угаан-медерелиниң, культуразының, эртем-билиниң өзүлдези атеистиг пропагандаңың чер-черде калбарганы — бо бүгү шажын-чүдүлгениң нептереэ-ни болдурбайн, чүдүлгелиг кижилериниң инити санын ко-вүдетпейн турар. Вайдал ын-дыг-ла дээш ооңгум өрар ер-гевис чок.

Республиканың ажыл-амы-дыралы, бүгү чурттаазы-биле бир домей, дүргедөшкининиң болгаш эде тургустунуушкуну-нүң оруу-биле бүзүреди-лээри орар. Ынчалза-даа ки-жилиниң угаан-медерелиниге аңаа хамаарыштыр ескерил-гелер чокта онуучаңизиге чедирери кончуг берге. Кижи-ниң амыдыралының негелде-хереглели үүле материалдыг чедимчелиг боотан хамаа-рышпаа чүве болганда, ооң угаан-бодалынга негелде-хереглелиң база улам ховүзү-биле хандырары эргежок чу-гула апаарган. Ынчангаш СЭКП-ниң XXVII съездээ-ниниң айтышкынкарындан практиктиг түңнелдерни кылбаны боон турар-дыр.

Сөөлгү ийи чылдың иш-тинде арага-водка кылыг-ларын, будуруп үндүрериң барын ийи катап кызырган. Ол чорун амыдыралдың кадык-чаагай хевирин быжыглап тургузарынга идиглиг боон, будурулгеге болгаш амыды-рал-чуртталгага чаагай сал-дарын чедирип турар. Ооң-биле кады партия Төп Коми-тединиң ол угланышкынын чөп-ле болганында деткип турары чонга херектиг бараан-нарны будуруп үндүрериң болгаш ачы-дуза чедирилге-зин улгаттырар талазы-биле боттуг амыдар-биле чамдык черлерде быжыглаттынмайн турар.

Чонга чугула херектиг кы-лыгларны будуруп үндүрериң ковүдедир, ассортимен-тизин калбартыр, шынарлыг экижидер талазы-биле чиик үлетпүрүүң сорулгаларынын дугайын илеткелчи чугаа-лаан. Эрткен чылдың түңнел-деринин талазы-биле алырга бо адыр немелде өзүдде та-лазы-биле беш чылда плани-наттынган темпиже үнмээн, ажыл-херек бо чылын база экиживейн турар. Чиик чи-дүүстериниң быжыг тургустуруг ажылдарынга шаптыктап турар кол чүүл болза, ол адырга бар боон турар кур-лавырларының болгаш арга-ларының кошкак ажыглатты-кып турары болур.

Чурт үлетпүрү чонуң ба-рааннарга хереглелиң хандыр-рар талазы-биле дыка хей чүүлдериң кылып шыдзар. Ол адырда күрлавырлар-даа эвээш эвес. Ынчалза-даа дыка хей республикаларда, крайларда болгаш областар-да оларны ам-даа долузу-биле ажыглавайн турар.

Илеткелчи садыгда, хереглел кооперациязында ажыл-херектериң байдалын ама-лыштаан.

Нимтиниң чемненилгезиниң системазы, млаңгыы ооң хоорай болгаш кодээ четкилери, чонуң мурнунга улуг ореллиг боон турарын ол чугаалаан.

Партияның программалыг документтиринде ачы-дуза чедирилгезиниң амгы үеде-гі бедик хөгжүдели-лиг адырларын кыска хуусаанын иштинде тургузар деп сорулга салдынган. Ынчангаш бо-рааннарны болгаш ачы-дуза чедирилгезинге эки талаже ескерлиишкиннерни совет ки-жилер дүргеп эскерип биле бәзрин чедип алыры кончуг чугула.

Белоруссияның Компартия-зының ТК-ның секретары В. А. **Лепешкин**, УССР-ниң Министрлер Чөвүлелиниң Даргазының орлакчызы Г. В. Дэмең, Литвэниң Компартия-зының ТК-ның секретары А.-М. К. Бразаускас, ССРЭ-ниң химия үлетпүрүнүң ми-нистри Ю. А. Беспалов, СЭКП Ленинград обкомунуң секретары Д. Н. **Филиппов**, «ЗИЛ» будуруглге каттыжышкынының чиңгине директору Е. А. Браков, РСФСР-ниң чонуң амыдырал хан-дырылгазының министри И. Г. Дуденков, Курскиниң алгы-кеш-нидиң өртем-будуруглге каттыжышкынының чиңгине директору Н. М. Пичугин, ССРЭ-ниң Дизайнерлер эви-делининң баштаар черинин секретары, Нинти-эвилел хеп модельдериниң бажыңының кол искусствоведи И. А. Андреева, Свердловск облкүүкомунуң даргазының орлакчызы И. А. Осинцев, Пенза облкүүкомунуң нинтиниң чем-неилгге эргелелиниң начальныгы Н. Ф. Попмыльков, Казахстанның Компартиязының ТК-ның секретары Л. Е Давлетова, Куйбышевте «Экран» каттыжышкынының күрүве хүлээп алышкынының удур-тукчузу А. А. Рибинскас хуралга санал бергеннер.

Е. К. Лигачев хуралдың ажылын түңнеп тургаш, аңаа чугаанның ажыктыг болганын демдеглээн. Чугаалашкан айтырыгларны чер-черге: партия комитеттериге, партия-ажыл-агый активтериниң хуралдарынга, улус депутаттарының Советтериниң күүс-комларынга болгаш сессия-ларынга, министерстволарның болгаш ведомстволарның коллегияларынга, күш-ажылчы коллективтерге чугаалажыры көөрүп үргүлчүлээр херек. Күш-ажылчы коллективтерге чугаалажыры эң чугула. Хереглел барааннарын будуреринин база ачы-дузаны хөгжүдериниң планын ажыл-ишчи. коллектив бүрүзүнүң ыяап-ла күүсетиен турарынга сонуургалын бедидери. хандырылга болгаш ачы-дуза чедирериниң инициативчи ажылдакчыларынга шаптыктап турар бюрократчы чоруктарны, эргижиреэп саавырларны чок кылырынга, ужурмажыр чок стандарттарны узуткаарынга дузалаары чугула.

(СЭТА).

ЧЕР АТТАРЫ ТӨӨГҮЛҮГ

Бистиң бурунгуларывыстың төрээн черинге ынакшылын чер аттарындан көрүп болур, ол төөгүлүг. Аас чогаалында, ыяңгыы ырларда, кирген чер аттары хей. Хемнериң, дагларның, чурттакчы суурларның аттары чон-нүң хосталга дээш демисели-биле база холбаалыг.

Мен кирган-ачамдан солуп чүүлдерни дыңнаан мен. Ол боду он тос харлыында ал-дан-маадырлар-биле кады демисежип, Оргу-Шөл, Кара-Даг, Мамчүрек ынчаар чурттап чораан. Ол ынчаар ырлаар турган:

«Кара-Дагның кырынайга
Кажаа-шивээ тудаалынар.
Камбың, Сорму шериглерге
Хаанныг согуг бергеймер.
Оргу-Шөлдүң шимаалынга
Онгу казып алымалынар.
Ноян-чызаан шериглерге
Ойтур согуг бергеймер».

Чамдык черлер аттарының тыныгаан төөгүзүн ол сан-тыр чүве. Кирган-ачамның чугаазы-биле алырга, сарыг шажынны Эжен-Хаан азы Джучи-Хаан Тываже экелгеш чорда, ол эжеланчыларге удурланган чыыш Баян-Дугайга болган. Ук чыыштыч болган черии улут чаанныг адааны деп адаан. Чоорту-шки сес каттышканындан Чадаана деп ат үнген.

Ол-ла үеде Чадаанадан Тываның шерии эжеланчы-лерге удур Үстүү-Сенсеге даан ажып чораан, дайзынның мурнуу кезээ-биле орта атпылажып эгелээн. Ол черни Адар-Төш деп адаан. Улуг тулчуушкуну Чаа-Хөлге эгелээн. Аны Чаа көлү деп уткалыр. Ол чоокта кандыг-лда хол чок болгай.

Тулчуушкунга белетиел үеэнде Чаатч-Аксының (амгы Шагаан-Арыгның) аргыларында ыяштарны чулуктап каапкан турган. Ак ариг деп адаар дээш Сагаан-Арыг дей берген.

Ш. КУУЛАР.

СЭКП ТК-ның төлевилелин чугаалажып тур бис

ТҮННЕЛ КИЧЭЭЛДЕРГЕ ЧУГААЛАЖЫР

Ажылчы чонуң политик-тиг, экономиктиг өөредилгезинде СЭКП-ниң XXVII съездиниң база СЭКП ТК-ның ооң соонда эртеп Пленумнарының сагган сорулгаларын бүтүдүрүүнүң ужурлуг СЭКП ТК-ның «Ажылчы чонуң политиктиг болган экономиктиг өөредилгезин болгаш 1986—87 өөредилге чылында организастап нөрүдарының дуза аймаа» доктадынга өөредилгениң кол угланышкынын партия съездиниң шинтиноделин ажыл-херекке бот тайылыраа талазы-биле партия, профсоюзтар, комсомол организацияларының сөөлү гелээни тохаттынган.

СЭКП-ниң хоорай, партия райкомнары, чер-черде партия ог организацияларын о доктаалды, шүүсетиниэээн дыңнакчыларның кичээлге йин өөредилгениң ажыл-тыын шынарын бедидерииче ооң быжыг харылзаалын күш-ажылчы коллективтерин ажыл-ыгы-бүрү-биле холбаарын чө угланыгырып, алган билиг-леп дыңнакчыларның күзел-бодалының чарыгбас нөө-болгаш, аймаалга идеп-кейлиг туружуу ээлээрин нинтиилээн херээ дээш ме-дерелээри-биле туружуру чө-дии алырынче угланган.

Бо күннэрде коммунистер-нин болгаш партия кежигүн-нериниң өөредилгезинде чугула үе — түңнел кичээл-лерни эрттирериниң, өөре-дилге чылының камчаар ортке-нин дайгарып чугаалажы-рының, келир чылга өөредиг болур түңнелдерин үндүрери-ниң үезин келген. Түңнел кичээлдерге дыңнакчылар-ның билиг-мергежилиниң деңнелин, өөредилгениң ажыктыын боттуу-биле үнелеп, ооң арга-методтарын-ны база чүүлдерин тодаралдыг-бичии-даа болза дуржулганы чыыр, чогаалыкчы аргаларны чугаалаашкын нөөп. теория би-дилгелиг практиктиг амыдыра-лы-биле холбаа биилиишкин аргаларын дилеп чыварын ораалдажыр кереп.

Ооң-биле кады партия ор-ганизацияларынга болган практиктиг семинарлар ку-руу эрткен болза, бир чугу-да айтырыгга хамаарыштыг конференция эрттиниэ бо-лур. Экономиктиг билигле-ниң школаларынга дыңнакчы-ларның инити билиишкин, санын байдалын барымдаалап чорудар. Коммунистиг күш-ажыл дээш школаларынга башпай-гы үш темага намаарыштыр хуулга ааы болуктер зайы-биле беседа кылыры тааржым чалыг.

Бо өөредилге чылында коммунистиг күш-ажылдың чамдык школаларынга шенел-де курстар болгулаан, ыяштыг школаларга түңнел кичээл-дерни база бир өөрэ арга-би-ле эрттирер апаар.

Бо күннэрде кайда-даа СЭКП ТК-ның ажылчы чонуң политиктиг, экономиктиг өөредилгезинде экзаменнер чорударының айты-рыгларын ажылдап кылыр, экзамен хүлээп алырының комиссиязын тургузар. ол билеттер айтырыгларына «Колхоз, совхозтарга будурулгенин интенсификазаары» деп курстан кирер айтырыгларны тодаралдыр.

Өөредилгениң чыл түңнелдерин үндүрери шыңгыы нөгелдениң байдалынга эртер ужурлуг. Ол кичээлдериниң эрткенин ханы анализтээр, ону партбюро партия орга-низациязының хуралдарынга сайгарып чугаалажыры чугу-ла. Өөредилге дыңнакчыларын политиктиг, күш-ажылчы-лы, хей-инитиэн илепкейин кодүрериниге, масса-политиктиг ажылдарны эжинчилериниге кандыг ролдуу ойнаарыла, марксизм-ленинчи өөредилгенин шинчээдин алырынга болгаш ону организастап чорударынга кандыг четпестер турганыла? Бо бүгү айтырыглар түңнел кичээлдер чоруп турар үеде дыңнакчыларның кичээнгейиниң төвүнге турар ужурлуг.

Б. ЧЫМБА,
Н. МОНГУШ.

СЭКП обкомунуң Политиктиг чырыдышкын башкы-ныың консультантылары.

«Барлык» республикада баштай тургустунган совхоз-тарның бирээзи. Ында үш салбыр бар. Ол бүгүнү удурту-тур даргалар-ла хей турган. Оларга совхозтуң шалың фондузунуң акшазы хөңү-биле чарыгдаттынмын турган.

Сөөлгү үеде эвээш чарыг-далды үндүрүп, ажылдың шынарын экижидер талазы-биле ажылдар кылдынган. Эң ылаңгыя иөөң мурнунда Ак-сы-Барлык, Хөнделең салбыр-ларынга хостаттырган сал-быр эргелекчилерни тудуп турган. Ам оларны штаттан казаап, түс черлерде көвүг-трактор бригадирлериниң, аг-рономнарның, мал эмчилери-ниң, хой бригадирлериниң харысаалгазы белидери-биле бот-башкарылгазы бер-геп. Холгаарлаар, ынаар бар, моңу кыл дээр кижи чок. Ки-жи бүрүзү болуунуң быжыг-латтынган черинге доктаа-мал ажылдаар эргени алган. Кажан керек апаран олар боттары дугуржулга ёзугаар планналашкынны, түскай чу-галарны ылыап, хуралдарны эрттирип турар. Аңаа түс черлерде партия, комсо-мол организациялары, проф-эвилел комитеди, кодээ Со-веттер күүсөмнэри кирижип, ажыл-агайда чедер-четпес чүүлдерин көрүп, ажыл-ишчилериниң мурнуну сорулга-ларыны салып, неделя иштини-де кымның түңү кылганы-ның дугайынга отчеттарын дыңнап турарлар. Бо болза эде тургустунуушкуннуң ба-за бир онаагай талазы деп са-наавыр кижи-дир мен.

Ооң ынай совхозтуң ди-ректизизи Адыр-Мажалык сүт-бараан фермазының саар болган төрүүр инектерни Ви-жиктиг-Хая сүт-бараан фер-мазынга катаан. Адыр-Ма-жалыкта совхозтуң ар мол-дургаларын болгаш шары-жыктарын тускайлап үскеш, семиртип эгелээн. Ол болза совхозтуң күрүнеге дужаар үдиниң шынарын бедидер дээни-дир. Ынчангаш совхоз боду малдың семиртилгезин холга алган. Моон мурнунда чылдарда Чөөн-Хемчик районнуң «Тээ-Хая» совхозунга азырадып, ол совхозка 20 хуузу төлөп берип турган.

Бо бүгүнү шын тургузуп, хей түңнүг акша-хөреңгинин камналгазын чедип алыр дээш совхозтуң дирекциязы-ныа хей-инитии организация-

ИЙИ САНАЛ

ларын ажылдың чаа стиль-ниң болгаш аргаларын дилеп-тын турары көрүнүүр. Сөөлгү үеде хей-инитии черлериниг сагыыга-чуруум үрээр кижи-лерни чок деп болур. Ол ыш-каш ажыл шагы үеүп, про-гуллаар чоруктар читкек.

Ынчалза-даа эде тургустунуушкуну оожум чоруп турар. 1976 чылда ногаа шыгжаар черни шлактап тургаш ес-кээртен нелген ажылчыннар-га туттурган. Аңаа хей түң-нүг акшага наряд тургузуп, олдарга төлөп берген. Ол ийи шыгжемир чер богүнге че-дир ажыглалга кирбээн. Адыр-Мажалык фермазы-ның чанында хой чуур чер-ни цементилеп тургаш кыл-ган. Ону база-ла демги ажыл-чыннарның бригадазы кыз-ган. Ооң баар 15 чыл эрткен. Ол база-ла ажыглалга кир-бейн барган. Хөнделең сал-быгында чүнар-бажың ара кагдынган.

Вижиктиг-Хая «Элбэрүнде сүт-бараан фермазының девискээрин долгандыр ыяап-тап тургаш каш чыл улашт-тыр база-да ооң совхозтуң эвээ тудугжулар кылган. Ацаа хей түңнүг акша-көреңгинин үндүрген болбайн аан. Мен болаарымга, ооң орнунга мамаларны экжелгеш, совхозтуң бодунуң ту-дуг бригадазынга кыл

КИЖИ БОЛГАШ ХООЙЛУ

ЧӨВҮЛЕЛ ТУРГУСТУНГАН

Тыва АССР-ниң Иштикм херектер министерствозу бодунуң ажылын үениң иегелдеэн ёзугаар эде тургузуп, ажык-чарлыг чоруктуг улам ханылдыр талазы-биле хемчеглерни ап турар. Оок бир бодытказы — хей-шиитиниң санал-оналын өөренип келир талазы-биле чөвүлелди тургусканы болур.

Ук чөвүлел бодунуң мурнунга иштикм херектер органының ажылының дугайында — санал-оналды өөренип келир, келген медээлерни ажыл-чорудулганы сайгыраңгай ыдарынга ажыглаар, чурттакчы чон-биле харылзаазы улам быжыглаар, ажык-чарлыг чоруктуг ам-даа калбартыр, кем-херек үүлгедимишкинерниң оруун дугларын сорулганы салган. Ынчангаш боттарының санал-оналын Иштикм херектер министерствозунуң Политиктиг идиевче бижиирин азы 2-41-17, 92-2-93 телефоннарже долгарын дилеп турар бис.

Чөвүлелдиң бодунда ангыбаңгы сениилер ажылдап турар, келген бижимелдерни, хомудалдарны ол сениилер дайы-биле көөр.

Г. КУУЛАР.

«ШЫНЫҢ» «Кижи болгаш хоойлу» будукунче хей-хей авторлар чагааларны бижип турар. Оларның дыка хөйү ук будунуң ажыттыганынга сеткил ханып, бот-тарының сонургаан айтырыгларын салгылаар. Оон-биле чергелештир административтиг органнарның ажылынга хамаарыштыр хому-далларны база киирип турар. Оларның хей кезии чөп дээрэни демгеглээри чугула. Шынап-ла, милиция ажыл-дакчылары, улус суду азы прокуратура хамаатыларының херектериниге хамаарыштыр кандыг-бир хажыдыышкыны ыларын азы дилегге, хому-далга дыңнангыр эвес болган фактылар база тургулаан. Ол дугайында редакция ажыл-дакчылары чогуур партия, совет органнар-биле харыл-зажып, ук четпестерни эдер талазы-биле хемчег ажыры-дилеп харылзын ап турар.

Ындыг-даа болза чамдык үндезини чок, улус аксындан чөве дыңнаан азы бодунуң өскээр биилп алганы-биле хо-мудал киирер чоруктар база бар. Ол дугайын бөгүн чу-гаалажып, чамдык чагаалар-ны чижек кылдыр көрөлиг-лер.

Кызыл районда Баян-Кол суурда чурттап турар Д. Бол-гаш С. Когарлар база Кы-зыл хоорайда У. Ондуун олар бо чылдың январьда Кызыл-га болган бир суд хуралы-ның шииткелиниге чөпшээ-решпээнин бижээнгер. Анда Артем Когар дээрэни содаа-ташкан улус чарганы дээш-ана черге хостагаашы ка-зып шииткенин дыңнадып турар. Ындыг чагаа дүвүрел-ди болдурбас аргалыг чок. Ынчангаш ук херек-биле таныжарынче ол мени албадаан.

Ол херек канчаар болга-ныын? 1986 чылдың май 23-те А. Когар ооруу Куулар. Биче-оол олар-биле арагу шыкен чүве-дир. Дүштеп, 13 шак үезинде, ол өзирик оол-дар № 1 столовая чанынга келген. Анда оларның таны-вазы бир оол турган, ону Куулар столовая артынча өзертип аппарган. А. Когар база анаа барган.

Улус көрбес черге баргаш соонда Куулар демги оолду (ол Дарый-оол дээрэн соолуп-де илерзэн) бижек-биле кор-гудун тургаш, оок келип чо-раан костюмун ушкун алган, ону Когарга тутеуп каап, үптээшкинден амдажаан Куулар акша база иегээн. Ынчан Дарый-оол корткан, дезинтер болаан. Ынчалаа-даа Когар оон колдуңан тут-каш, сайбайн барган. Ынчан Куулар Дарый-оолду үжеп тургаш, чүвүрүнүң карманын-дан 10 рубльди ушкун алган. Шак ынчаар соок чепсек ажыглаан дээрбечи херек үүлгеттинген.

Мындыг факт Когарның үптекчи херекке дорт кирип-кенин бадыткап турар. Ынчангаш оон «содаалаашкан улус чаргаи мен» дээн хому-далы үндезини чок болган. Когарның Кууларга шак ын-дыг янзылыг дузалаашкын турганының дугайын когга-раан Дарый-оол-даа, херечи Биче-оол-даа бадытказаан.

Ынчангаш Кызыл хоорай-ның улуг суду Артем Ко-гарны буруулуг деп шын тө-дараткан, ынчангаш ону Дээ-ди суд хевээр арттырган. Судтуң шииткели шын эвес деп хомудал бо удаада чөп-түг эвес болган.

Түс-түс черлерде милиция органнарының ядепкей чок чоруунуң дугайында чугаа-лаар апаар. Ону Сут-Хөл ра-йоунуң Баян-Талада бижик-ти Орус Куулариың чагаазы бадытказар. Авторлуң кудээзи турган Куулар Оскал-оол дээрэн оок уруумдан чарлы бергеи, ам оларның мал-маганын хумаан хуналт ап, амы-тыныга кыжанып турарын ол дыңнаткан. «Оскал-оолдуң ол өөдежок чоруунуң дугайында кандыг-даа албан черинге дыңнаткан мен, херекке ал-бас чүве-дир» деп авторлуң уруу Алдык-кыс Куулариың чугаазын чагаада бижээн. Оозум бодаарга, олар хамык-тың мурнунда милиция ор-ганынга дыңнаткан хире. Чүге шагдаа ажылдакчылары ону херекке албазыл? Чонуң чагаа бижиктериниге ин-чээшкинден амдажаан Куулар акша база иегээн. Ынчан Дарый-оол корткан, дезинтер болаан. Ынчалаа-даа Когар оон колдуңан тут-каш, сайбайн барган. Ынчан Куулар Дарый-оолду үжеп тургаш, чүвүрүнүң карманын-дан 10 рубльди ушкун алган. Шак ынчаар соок чепсек ажыглаан дээрбечи херек үүлгеттинген.

Мындыг факт Когарның үптекчи херекке дорт кирип-кенин бадытказар. Авторлуң кудээзи турган Куулар Оскал-оол дээрэн оок уруумдан чарлы бергеи, ам оларның мал-маганын хумаан хуналт ап, амы-тыныга кыжанып турарын ол дыңнаткан. «Оскал-оолдуң ол өөдежок чоруунуң дугайында кандыг-даа албан черинге дыңнаткан мен, херекке ал-бас чүве-дир» деп авторлуң уруу Алдык-кыс Куулариың чаг

Уран чүүлге талантылыглар Овүрге хөй. Аныяк чоланачы, Солчур суурнуң ажыл-ишчизин Кара-Монгуш Марчын-оол чаңы чүүл көрүүлелеринге дөмей салмал киржин турар.

Ырлап азы хөөмейлеп, сыгырты оркестрге, оон үнү сыгырга дегер, кыңгырт дээр. Допшулуурунуң, игиниң болгаш бызаанчыны-даа аянныг болгаш хостуг аймак билир. Ол керекселерге ийи-чаңгыстың ыры нүүселделерин мергежилдиг үзээр.

Бо чазын Кызылга болуп эрткен уран чүүлүн талантылыгларының көрүүлелеринге киришкен. бүтүү көрүүчүлериниң адыш ласкаадыкшыларын бо чолаачы ажылчын шаннап кылдыр алган. Овүрүүң сыгытчылар ансамбллиниң талантылыг ойнакчызы.

ЧУРУКТА: Овүр районда сыгытчылар ансамбллиниң киржинчизи Кара-Монгуш Марын-оол.

О. ОХЕМЧИКТИҢ фотозу.

«ЧАДАГАН» ЭЭП КЕЛГЕН

Овүр районнуң «Чадаган» агитбригадазы агитбригадаларының Бүтүү-россия көрүүлелиишге киришкеш, чоонта чаа Курган хоорайдан ээп келген. Чүрттүү дөрт зонаныга болуур ол көрүүлениң баштайгызы бо. Маңаа РСФСР-ниң чазарбы хире автономнуг республикаларындан болгаш облыстарындан үш чүс ажыг кижи киришкен.

Тыва АССР-деп «Чадаган» агитбригада май 10-да ковертин көргүскен. Жюри кежигүнери болгаш көрүкчүлер бистиң национал номерлеривисти дыка сонуургаан. Түүнел концертке «Саваастар» деп танцы кирген, Валерий Монгуш хомустаан, Софья Капчыыр-оол ырлаан.

А. НОРБУ.

ХООЧУННАР АЛЛЕЯЗЫ

Шекпээр колаа Советтиниң дериксээриниде дайынның болгаш күш-ажылдың 180 хоочуннары чүрттеп, ажылдап турар.

Чоокта чаа тургуступ эгелээн хоочуннар човудели суурга хоочуннар аллеязын тургузар дугайында шиитиринги хүлээп алган. Аңаа мыштар олуртуп, чечектер тарыырын хоочуннар боттары планлаан.

Үк шиитпирни күүседиринге Алингатының арга-ырыг участогундан эккелген 50 дөс аңгы-аңгы мыштарны хоочуннар олуртканнар, оны долгандыр керимнээш, тураскаал бижикти кылган. Ол ажылдарга хоочуннар М. Ооржак, Д. Монгуш, О. Куулар, К. Ооржак эки киришкен.

К. ЭМЕР-САРЫГ.

(Уламчызы. Этээн № 114 «Шында»).

Чүвесиниң шынын чугаалаар апаар, мен бичии чорумда, адаа-иемниң сарлык мал тудуп чорбаан. Ынчалза-даа кадыкшеел өглер кыдыында кыра оңу азырап, остүрүп турган. Ылаңгыя 30 чылдарның эгезинде Моңгүн-Тайгадан тас инектер-биле сарлыктар орнап алыры бистиң черге бава бир кампания турганын утпаан мен. Ынчангаш билир мен, инекке бодаарга, сарлык суду эвээш, ол хирезинде үзүү хөй. Бир чылын бистиң сумуга совет эмчи келген. Кижи бүрүзүн доозазын шинчип турган. Суму төвү Арыскаңның-Арыгга чедир тестем Моңгуш Данзырның сарлыынга ушкажып алгаш. Актың суун кежип, аңаа четкеним база-ла ам-даа сагыжымда хевээр.

Ынчаарга бистиң Тывага, Тыва АССР-ге сарлыктан хөй сүт сагган дээш, мактадып, шаңнадып чыткан саамчыны дыңнаваан мен. А Моолдуң Цыгыл сумузунда тыва саанчы Жамбаагайн Алтанцэцэг бодунга быжыглаан 15 сарлыктарының бирээзинден-не 1143 килограмм сүт саапкандыр! Оон чурук-хорттун бо чылда үнген «Монголия» деп сеткүүлүүн № 1-де парлап каан чорду. Моон алырга, ол шынчининг дуржулгазын биске тарадыры ажыктыг. Ол дугайын бистер, Тываның чогаадыкчы ажылдакчыларының деңгээлиишиниң кежигүнерн, боттарывыс эравыста чай кажанда чугаалажып-даа чорааннбис.

Чиңге-Хову бажында оглерниң иштики дериглеги Тываның кайы-даа булуңунда өглер-биле дөмей. Оон шаандакы-даа, амгы-даа эт-керекселерни көрүп болур. Аптаралар, катташтыр чыып үндүрүпкен чемоданнар, демир-оруннар, яшы-бүрү шывыглар, приёмник, бичии-бичии, борбак-борбак сандайлар. Чүгле ширтектери еске. Олар калбак эвес болгаш сырыырда алаалай, яшы-бүрү өңнерлиг дилиндектерлиг кылдыр сырып каан. А чымыкшы адаавида эвер, ханалар баштарында чүгеп, чулар, бат аргамчылар, дужак, кижем. Эдик-кеши-даа биеэги-ле ботарының хевеи. Хевеңниг тоннар, кадыг идиктер, чок болза моол сапыктар.

Малчыннарның хереглелдерии хакыырар талазы-биле Моолда оизагай сагыш салып турарын чер болгандан эскерип болур. Сумулар бүрүзүнде амыдырал хандырылганың төптери ажылдап турар. Олар колдуунда-ла малчыннар чагы күүседир. Оларны бис караавыс-биле көрген бис. Албан черинче азы өңже кирерде идик аштаар, бичии будуктуң ужунда туужуур хевирлиг кылдыр салбактай шарып каан, пос ширбиштеп эгелээш, хевеңниг додарлыг тоннар, ол хамаанчок меңгүн базыткыыштыг чулар-түгенге, казах эвирлерге чедир кижиниң хереглээр-ле эт-сеени оларда кылып турары чүве болчук.

Дыл... Төрээн дыл.

Кандыг-даа нацияның төрээлекчизин оскелердем хамыктың мурнунда дыл магаштырар-ла болгай. Ийе, харын, инда тывалар боттарын Алтай тывалары бис дижир улус болду. Оларнын шын болбайн. Чогум кажандан бээр ацаа чурттай бергенивиля? Оны кым-даа билбес. Оон бээр та каш чүс, та каш муң чылдар эрткен. Каш бор-бак тывалар мынча чылдар иштинде канчал төрээн дылын чидирбээнил? Оны таймылбырлаары, бодаарымга, белен шыкаш. Ол болза улуг назылыг кижилериниң боттарының дылын, аажы-чаңчылдарын оскүмээс дээш чоруудул келген чаңчыл апарган ажылының ачызы-дыр. Ол чаңчыл он-оон, чүс-чүс салгалдарны дамчып келген, ам-даа күштүг болуп артпышаан.

Аюштуң оонге мага хандыр-ла хүндүлеттинбис. Хөмектерде шай, таваста боова, курут, чөкпек, улуг-ла оңгар тавак долу эът-чаг арылган. Кургады кадырын каан сүт оремезиниң амданының чаагайын канчаар! Өгнүң зэлеринің дылы кайдыг-даа холук чок шуут тыва. Суму-даа төвүүге тывалар-биле чугаалажырывыска шыдыг чорваан. Ынчалза-даа ийи-чаңгыс билдинмес, бистиң чаңчыкпаанывыс сестер дыңналгылаар болчук. Садыгга тыва садыгжы хереэжеседен бичии уруг ийин айтырган мен. «Каш чаштыг?» дижик. «Каш харлыг?» дээрде ынча дээр чүвеидир. Инда школада химия башкызы, аныяк чогаалчы Хийс мында чогаалчыларның чогаалларының үстүнде мен каазах дылче бижип турар мен дээш, «Оңу казах дылга оолдар янзылаан бижиң алган» дижик. Оңу оолдар казах дылче таарыштыр очулдуруп турар диксээн боор ийин он. Суму төвүүдеп бистиң-биле келген Маскыр, инда улусчу контроль даргазы, чаңгыс чурттуглариын «ыраактан келген төрелдериңер-биле эки хоочулажыңнар!» дээн каал оржук. «Хоочулажыңнар» дээрге, «чугаалажыңар» дээнин ол. Аңаа харыы кылдыр өгле олургаанар «чугаалажыр, чугаалажыр» дээн каал олуржуктар.

Өгнүң хереэжеп эзэн Шунай олуга:

— Төрелдериң ырлаарын дыңнаа көрзе кандыгыл? — деп санал үндүрүп келген. С. Козлова дораан тура халыжык. Оон мен «Бай-Тайганың эрги созуг-биле бадырдым. И. Херлин каргыраладым, а Ш. Очур комамык ырлап берген. А. Шунай бижес база аян тутkан. Нота билир турган болзумза, авлагын бижип алыр ийик мен. Чүдаа болза созуп бижидип алган мен.

Хорумнын эдерип аккан
Хомды хеми чаагай.
Хоянынга олыртып азыраан
Ада-иеэ чаагай.
Агының эдерип аккан
Ак хеми чаагай.
Ак сүдүнден азыраан
Нем хоорай чаагай.
Хаязын эдерип аккан
Харааты хеми чаагай.
Харангы дүне азыраан
Нем хөөрүй чаагай.
Умун эдерип аккан
Унаган хеми чаагай.
Улык бодлы азыраан
Ада-иеэ чаагай.

Чон чурттап чорда, оон аас чогаалы турар. Моол тывалар-ның аас чогаалы ам-даа чыгдыммаан, оны сонуургап, шинчилеп ажыл кылган кижи амдыызында чок. Бир эвес чыыр болза, улустуң ырлары, тывызыктары, тоолдары, үлегер чугаалары, ножамыктары элбек деп билир керек.

Оон аңгыда, авторлуг ырларының кестүп кээп турарын база эскербиис. Март 11-нин кежээнинде. Цэнгэл сумузуның клубунга ужуражышкын болган чүве. Клуб мындыг кончуг улуг эвес, ынчалза-даа ханалары бедик, сценазы делгем. Черле ынчаш, бистиң чораан черлеривисте бажыңнар Ортаа Азияда, Казахстанда шаандагы тудуглардан үлегерлеттинген дээрэн каракка яядеп. А чурттакчыларның куруда бажыңнарын самаадан кылгылаан. Оларны кожа-кожа туткулаш, хеммелериниң иштинде өглер тикквлеп каан. Оон-биле кады бо үеэнде 2-3 хатт бажыңнарының сүүр бүрүзүнде туттумуп туранын база-ла эзерип болур.

Ол ужуражышкынга дөрт дыл кирмиге болуп эрткен — моол, тыва орус, казах. Найырал Төрээн чурт, партия. Ленин дугайында шүлүктер чаңгыланнып турган. Төнчүтүмде клуб чанында ажылдап турар бот-тывынгыр артистер концерт көргүскен. Олар чүгле 10 кижи. Ыраажылар, музыкантылар, баянист. Түскай бригадирлиг, комолуг машинаны малдарда быжыглап каан. Ол ансамбльди бот-оруглага-чарылгалыг кылып каан. Артистер бүтүү ажылды боттарын күүседир. Бажының чүүрүндээ боттары чүүр, дерил-дерексел-дерии боттары садып, тыптынар. Сеңгелгени боттарының күсели-биле кылыр. Алыр шалыңны боттары ажылдап алыр.

Бо кижи бодаарга, берге-не черек. Сумуда 6 бригада, 7000 ажыг чурттакчы. Ынчалза-даа сумунуң даргаларында дүүрээр сеткил чок болчук.

— Бот-оруглага-чарылгалыг болгандан бээр чартык чыл чедип тур. Ажырбайн түрлар. Чүгле биске эвес, аймактың 19 сумузун кевип турар-ла болгай — деп, партком секретары тайылбырлаан.

Концертке оске бүтүден-ангида, «Бистиң Тыва», «Деней оо» деп тыва ырларны база күүсеткеннер. Оон аңгыда авторлуг тыва ырлар база дыңнажык бис. Ооң бирээзин А. Барлүү улустуң сөзүүге чогааткан. Сөзүн бижип бээйт деп аргымда одуругда олурган тыва уруглардан дилээримге чүгле чаңгыс строфазын бижип четтиккем:

Аътың ооргазынга
чайгаттынган
Аргажок болуп хөөркүйүн.
Ала-чуртуу аралаан
Алыс болуп хөөркүйүү.

С. СҮРҮН-ООЛ.
(Уламчылыг).

БАЙ-КАВАЙ

● Орук демдеглели ●

ТЕЛЕВИДЕНИЕ

МАЙ

26. ВТОРНИК

БИРГИ ПРОГРАММА
МОСКВАДАН

7.00 — Эртенги гимнастика. Мультфильм. Музыка. 7.30 — «Үе». 8.15—М. Горький. «Дөрзилер». Фильм-ши. 11.05 — «Бистиң завод клубубуда». 11.30 — «Ковпак дугайында бодаалдар». Уран-чечен фильм. 1-ги фильм — «Набат». 13.00— 13.05 —Мелээлер. 16.00 — Медээлер. 16.15 — «Харын-аанар, горностерь». 17.05 —Орус чугаа. 17.35 — «Өңнүг карандаштар». Мультфильм. 17.45 — Төөгүүнүң кичээнгейлиглери. Телекурнал. 18.30 — «Хүнден хүнче. Партия райкому эде тургустунуушкун байдалында». 18.45 — Бөгүн делегейде. 19.00 — Эртем болгаш амыдырал. 19.50 —«Күрүне кызыгаары». Уран-чечен телефильмниң баштайгы көргүзүү. 6-гы фильм. «Тиилелге соонда». 1-ги сериязы. 21.00 — «Үе». 21.35— «Дедир харылзаа». Аныяктар редакциязы медеглеп тур. 22.20 —Күрүненинг үлегерлиг соңгу чүк оруе улузунуң ыдыктыры. 23.15—23.35— Бөгүн делегейде.

ИЙИГИ ПРОГРАММА
МОСКВАДАН

8.00 — Эртенги гимнастика. 8.15 — «Кодээ ажылагый». Киножурналдың баштайгы көргүзүү. 8.35; 9.35 — Физика. 7 класс. Линзалар болгаш оларны ажыглаары. 9.05; 13.25 — Француз дыл. 10.05— ОПТУ сургуулдарынга. Эстетиктиг кижизидилге Графика. 10.35; 11.35 —Төөгү. 6 класс. Катай тургустуушкун апохазының эртем-леммери. 11.05— Орус чугаа. 12.05 — «Асс-кежик көңгүс чоок болган». Уран-чечен фильм. 13.55—14.00— Медээлер. 18.00 — Медээлер.

КЫЗЫЛДАН

18.10 — «Октябрьның чаштанчылары. Чалбыштаалып кыйнаарлаг!». Улуг Октябрьның 70 чылынга турасхаатқан республикакыл пионер отрядтарының чыыш-конкурсу. Сут-Хөл болгаш Улуг-Хем районнарының пионерлеринің ужуражышкыны. 19.15 — «Азия төвү». Үндүрүлеге: Медээлер. «Сонгуул далларга утkуштуро». «Дүрге-лешкинниң угланышкымыгыбле. 19.35 — Док. фильм. 19.45 — Медээлер. 19.55 — Чарлалдар.

МОСКВАДАН

20.00 — «Тамчыктыг удуңар, чаштар!». «Ледип-даван болгаш транзистор». Мультфильм. 20.15 — Суриков дугайында док. телефильм. 20.30 — «Музыкалыг киоск». 21.00 — «Үе». 21.35 — «Эпчок кижи». Уран-чечен телефильмниң баштайгы көргүзүү. 1-ги сериязы. 22.40—00.15 — Бүт бөмбүү. СССР чемпионадыг. «Спартак» — «Торпедо».

27. СРЕДА

БИРГИ ПРОГРАММА
МОСКВАДАН

7.00 — Эртенги гимнастика. Мультфильм. Музыка. 7.30 — «Үе». 8.15 — «Күрүне кызыгаары». Уран-чечен телефильмниң баштайгы көргүзүү. 6-гы фильм — «Тиилелге соонда». 1-ги сериязы. 9.25— Дириг бойдус. 10.25— 10.30 — Медээлер. 16.00 — Медээлер. 16.15 —БАМ дугайында док. фильмнер. 16.55 — «Ковпак дугайында бодаалдар». Уран-чечен фильм. 2-ги сериязы — «Шуурган». 18.30 — «Хүнден хүнче». Партия райкому эде тургустунуушкун байдалында». 18.45 — Бөгүн делегейде. 19.00 — Эртем болгаш амыдырал. 19.50 —«Күрүне кызыгаары». Уран-чечен телефильмниң баштайгы көргүзүү. 6-гы фильм. «Тиилелге соонда». 1-ги сериязы. 21.00 — «Үе». 21.35— «Дедир харылзаа». Аныяктар редакциязы медеглеп тур. 22.20 —Күрүненинг үлегерлиг соңгу чүк оруе улузунуң ыдыктыры. 23.15—23.35— Бөгүн делегейде.

ИЙИГИ ПРОГРАММА
МОСКВАДАН

8.00 — Эртенги гимнастика. 8.15 — «Объективте—дириг амытаннар. Чыланнар». Эртем-тайылбырлыг фильмниң баштайгы көргүзүү. 8.35; 9.35—Музыка. 6 класс. С. С. Прокофьев. Балет «Золушка». 9.05; 13.10 — Немец дыл. 10.05 — ОПТУ сургуулдарынга. Өг-бүле чуртталганың этиказы болгаш психологиязы. Өг-бүленің моөу-шынаар үнделгинмери. 10.35; 11.35 — Музыка. 7 класс. Дайын чылдарының ырлары. 11.05— Музыка. 7 класс. Дайын чылдарының ырлары. 11.05— 11.30 — Авамның школазы. 11.55— «Эпчок кижи». Уран-чечен телефильм. 2-ги сериязы. 13.30 — «Шажын болгаш позитика». Тележурнал. 14.15 — Медээлер. 14.20 — Школачыларга филология болгаш гигиена дугайында. Нерв системазының ажылы. 14.50 — 15.25 — Гандбол. СССР чемпионады. Эр кижилер. ЦСКА — СКА. 18.00 — Медээлер.

КЫЗЫЛДАН

18.15— «Орус дылды өөренип тур бис». Национал школаларның белеткел класстарының өөреникчилериниге телешкола. 18.35 — «Эде тургустунуушкун: кижи фактору». «Кызыл тудуг» тудуг участогунда А. Д. Воронинниң бригадазының кежигүнери-биле интервью. 18.55 — «Азия төвү». Үндүрүлеге: Медээлер. «Бөгүн — Кызыгаар шеригериниң хүнү». 19.15— «Техниктиг ачы-дуза чедирер станцияның ажылынга чүү шиитпиктан турарыл?». 19.45 — Медээлер. 19.55 — Чарлалдар.

МОСКВАДАН

20.00 — «Тамчыктыг удуңар, чаштар!». Мультфильм. 20.15— Бүгүдеге болгаш хижи бүрүзүнге. 20.45— Реклама. 21.00 — «Үе». 21.35 — 23.10 — «Мария Мелничиниң хаврежакчыгажы». Уран-чечен фильм.

28. ЧЕТВЕРГ

БИРГИ ПРОГРАММА
МОСКВАДАН

7.00— Эртенги гимнастика. Мультфильм. Музыка. 7.30 — «Үе». 8.15 — «Күрүне кызыгаары». Уран-чечен телефильм. 6-гы фильм —«Тиилелге соонда». 1-ги, 2-ги сериялары. 10.30 — «Херээжелиин хепкерер». Док. фильм. 10.50 — «Ковпак дугайында бодаалдар». Уран-чечен фильм. 2-ги фильм—Шуурган». 12.25 — 12.30 — Медээлер. 16.00— Медээлер. 16.15 — «Дүүн болгаш кезээде». Телефильмниң баштайгы көргүзүү. 17.30 — «Сарыг хол». Док. телефильмниң баштайгы көргүзүү. 17.45 — «...Он алды харга чедир болгаш оон улуг назы». 18.30 — «Хүнден хүнче. Партия райкому эде тургустунуушкун байдалында. 18.45— Бөгүн делегейде. 19.00 — Кызыгаар шеригериниң хүнүнге. «Ада-чурттуң кызыгаарларында». Киноочерк. 19.15 — «Теориянын айтырыглары». Ажылчы чоннарның политиктиг болгаш экономиктиг ооредилге системазында эде тургустунуушкунуң кол угланышкынларыпга дүүштүр марксизм-ленинизмни пропагандалаар ажылда чаартылгаларның айтырыгларының дугайында. 19.50— «Күрүне кызыгаары». Уран-чечен телефильм. 6-гы фильм. «Тиилелге соонда». 2-ги сериязы. 21.00 — «Үе». 21.35 — Силер ону шыдаар силер. 22.20 — «Музыкалыг ринг». «Машина времени» ансамбль болгаш А. Макаревичиниң киржилгезин-биле эстрада программазы. 23.35— 00.00 — Бөгүн делегейде.

ИЙИГИ ПРОГРАММА
МОСКВАДАН

8.00 —Эртенги гимнастика. 8.15— «Хөлге болген болуушкун». Док. телефильм. 8.35; 9.35—Бойдус эртеми. 4 класс. Сугнуң дириг амытаннарының болгаш үнүштериниң хой хевирлери. 8.55 — «Эртем-тайылбырлыг фильм. 9.05; 13.00 — Испан дыл. 9.55— Эртем-тайылбырлыг фильм. 10.05 — ОПТУ сургуулдарынга. Общество-ведение. Коммунистиг моөу-шынарның адыш уткалы болгаш кол демдектери. 10.35; 11.30 — Зоология. 7 класс. Хоорайның бойдузу. 11.00 — Авамның школазы. 11.55— «Эпчок кижи». Уран-чечен телефильм. 2-ги сериязы. 13.30 — «Шажын болгаш позитика». Тележурнал. 14.15 — Медээлер. 14.20 — Школачыларга филология болгаш гигиена дугайында. Нерв системазының ажылы. 14.50 — 15.25 — Гандбол. СССР чемпионады. Эр кижилер. ЦСКА — СКА. 18.00 — Медээлер.

КЫЗЫЛДАН

18.15 — «Орус дылды өөренип тур бис». Национал школаларның белеткел класстарының өөреникчилериниге телешкола. 18.35 — «Эде тургустунуушкун: кижи фактору». «Кызыл тудуг» тудуг участогунда А. Д. Воронинниң бригадазының кежигүнери-биле интервью. 18.55 — «Азия төвү». Үндүрүлеге: Медээлер. «Бөгүн — Кызыгаар шеригериниң хүнү». 19.15— «Техниктиг ачы-дуза чедирер станцияның ажылынга чүү шиитпиктан турарыл?». 19.45 — Медээлер. 19.55 — Чарлалдар.

МОСКВАДАН

20.00 — «Тамчыктыг удуңар, чаштар!». Мультфильм. 20.15 — ССРЭ-ге чогаалтынган Чогаадыкчы ажыл-чоруудулганың айтырыгларының дугайында. 20.45 — Озал-оидак чок шимчээшкин дээш. 20.50 — «Кызыгаарда». Ортаакы Поволжье бойдузунуң дугайында док. телефильм. 21.00 — «Үе». 21.35 — Л. Дейбаның баледи. «Ковпелия». Москваның үлегерлиг хореографиязының училищезиниң шинзининг баштайгы көргүзүү. 23.25—23.50 — «Дружба». Чадаг-тергете маргылдаа.

29. ПЯТНИЦА

БИРГИ ПРОГРАММА
МОСКВАДАН

7.00— Эртенги гимнастика. Мультфильм. Музыка. 7.30— «Үе». 9.15 — «Күрүне кызыгаары». Уран-чечен телефильм. 6-гы фильм. «Тиилелге соонда». 2-ги сериязы. 9.20 — «Дедир харылзаа». Аныяктар редакциязы медеглеп тур. 10.05—10.10 — Медээлер. 16.00 — Медээлер. 16.10 — Уруглар-га фильм. «Ак-көк шлем». (ГДР). 17.20 — «Концертино» камерлиг ансамбль ойнаар. 17.35 — Москвада бирги антиквар-буюкинистиг аукцион. 18.05 — «Ыр концерти». 18.30—«Хүнден хүнче. Партия райкому эде тургустунуушкун байдалында». 18.45 — Бөгүн делегейде. 19.00— «Кижи болгаш хоойлу». 19.30— «Россияның демир херээ». Док. телефильм. 19.45— «Музыка ораныңче орук». Д. Б. Кабалевскийниң Владимир хоорайның № 16 школазының үстүкү класс өөреникчилери-биле ужуражып турганының дугайында сактыышкынар. 21.00 — «Үе». 21.35 — «Дараазында хүнде». Уран-чечен фильмниң баштайгы көргүзүү. 1-ги, 2-ги сериялары. (АКШ). 23.50 — 00.15 — Бөгүн делегейде.

ИЙИГИ ПРОГРАММА
МОСКВАДАН

8.00— Эртенги гимнастика. 8.15 — Док. фильмнерниң баштайгы көргүзүү. 8.35 — Уран чүүлге. Керамика уран чүүлү. 9.35; 13.15 —Англи дыл. 10.05 —П. И. Чайковский. «Чылдың үелери». 10.35; 11.35 — Төөгү. 7 класс. XVIII чүс чылдың ийиги чартыында культура болгаш чырыдыышкын. 11.05 — Бистиң садыыс. 12.05 — С. Михалков — «Ат салбаан чагаа». Телешин. 13.45 —Медээлер. 13.50 — Сээн ленинчи библиотекаң. В. И. Ленин — «Улуг эгелээшкин». 14.30 — 15.20— Ю. Фучик дугайында рассказтар. 18.00— Медээлер.

КЫЗЫЛДАН

18.15 — Док. фильмнер программазы. 18.45 —«Тураскаалдар — бистиң төөгүвүс». Тыва АССР-ниң девискээринде турар культура болгаш төөгү тураскаалдарын камгалаар тугайында. 19.15 — Киножурнал. 19.25 — «Азия төвү». Үндүрүлеге: Медээлер. «Пропагандистиг ындыр». Уруглар камгалалының хүнүнге. 19.45 — Медээлер. 19.55 — Чарлалдар.

МОСКВАДАН

20.00 — «Тамчыктыг удуңар, чаштар!». Мультфильм. 20.15 — ССРЭ-ге чогаалтынган Чогаадыкчы ажыл-чоруудулганың айтырыгларының дугайында. 20.45 — Озал-оидак чок шимчээшкин дээш. 20.50 — «Кызыгаарда». Ортаакы Поволжье бойдузунуң дугайында док. телефильм. 21.00 — «Үе». 21.35 — Л. Дейбаның баледи. «Ковпелия». Москваның үлегерлиг хореографиязының училищезиниң шинзининг баштайгы көргүзүү. 23.25—23.50 — «Дружба». Чадаг-тергете маргылдаа.

30. СУББОТА

БИРГИ ПРОГРАММА
МОСКВАДАН

7.00 — Эртенги гимнастика. Мультфильм. Музыка. 7.30 — «Үе». 8.15 — Эртем-тайылбырлыг фильм. 8.25 —«Чүүдем болгаш чүге». Уругларга дамчыдылга. 8.55— Улусчу чогаадылганың ийи-ги Бүгү-эвилел фестивалы. Фестивальдың кыйгырыглары. 9.25—Россияның чүүкчуларының чугаалап тур. РСФСР-ниң чүүкчуларының VII съездизи. 10.00 — «Майның дүлүмзүгүү». Уругларның хореография коллективтериниң киржилгези-биле концерт. 10.30— «Кижи. Чер. Октаргай» 11.00 —«Бүгүдеге болгаш кижи бүрүзүнге». Хептиң чаа хевирлериниң телеконкурузу. 11.30 — «Хүнден хүнче. Партия райкому эде тургустунуушкун байдалында». 12.45 — Бөгүн делегейде. 13.00 — Улуг Октябрьның оюнга. Төөгүүнүң ыпнес одуругларының. «Хайгыылының маадырлыг чоруу». Уран-чечен фильм. 14.40 — Мультфильмнер. 15.00 — Суббота — ада-иелер хүнү. 16.30 — «Кады ажылдажылга». Тележурнал. 17.00 — Улусчу чогаадылганың «Радуга» деп телепрограммазының делегей фестивалы. «Илбилиг аялгалар». (Монголия). 17.40 — «9-ку студия». 18.40 — «Джамайка». Уран-чечен телефильмниң баштайгы көргүзүү. 1-ги, 2-ги сериялары. 21.00 — «Үе». 21.35 — 00.10 Владимир Высоцкий. Чаңсарда (22.35) — Медээлер.

ИЙИГИ ПРОГРАММА
МОСКВАДАН

8.00 — Эртенги гимнастика. Мультфильм. Музыка. 7.30 — «Үе». 8.15 — «Тээвикуша». Док. фильмниң баштайгы көргүзүү. 8.30 — Ритмниг гимнастика. 9.15 — «Спортлото» тиражы. 9.30 — «Будильник». 10.00— «Совет Эвилелиңге бараан боор тур чем!». 11.00 — «Эртенги почта». Музыкалыг дамчыдылга. 11.30 — «Кодээниң шагы». 12.30 — «Хүнден хүнче. Партия райкому эде тургустунуушкун үезинде». 12.45 — «Музыкалыг киоск». 13.15 — «Кадыкшыл». 14.00 — Улус чу чогаадылганың «Радуга» телеверсиязының делегей фестивалы. «От». (Болгария). 14.35 — Пианист М. Лафоре ойнаар (Франция). 14.45 — «Кинопанорама». Тбилисиде боор тураг Бүгү-эвилел кинофестивалының дугайында тускай үндүрүлге. 15.30 — Бүгү-эвилелдиң вомчулга конференциязы. «Улустарның пайыралы» журналдың редколлегия болгаш авторлары-биле ужуражылга. 17.00 — «Илбилиг яблоко». Уран-чечен телефильмниң баштайгы көргүзүү. 18.05 — «Делегей панорамазы». 18.50 — «Байырлал ыммын кудумчуурдалар!». 19.30 — «Кижиге хүн адаанда чер». Кыска хемчээлдиг уран-чечен телефильмниң баштайгы көргүзүү. 19.50 — «Музыка болгаш бис». 21.00— «Үе». 21.35 — Көрүкчүлериң дилээ-биле. Док. телефильм. «Кижи шупту чүвеин шыдаар». 22.40 — Телекөрүкчүүнүң спутниги. 23.15—23.30 — Медээлер.

ИЙИГИ ПРОГРАММА
МОСКВАДАН

8.00 — Эртенги гимнастика. 8.15 — «Сонгу чүк тоожузу». Уран-чечен фильм. 9.30 —Делегейниң музыка культуразының эртиезиндеп. С. С. Прокофьев. Симфония № 5. 10.25 — Орус чугаа. 10.55 — Суг полозу. Делегей маргылдаазы. СССР биле АКШ-тың шиндиек командалары ойнаар. 11.40 — Гитара музыказының концерти. 12.00 — «Ийи бажың дугайында баллада». Уран-чечен телефильмниң баштайгы көргүзүү. 1-ги, 2-ги сериялары. 14.05 — «Дедир харылзаа». Аныяктар редакциязы медеглеп тур. 14.50 — «Кезээде Испания». Док. телефильм. 15.45 — Улуг Октябрьның 70 чылынга. Национал театрлар фестивалы. Армениянның Г. Сундукян аттыг көрүнекиий үлегерлиг театрының фильм-шиизи. В. Шекспир — «Джон каан». 18.00— Дириг бойдус. 19.00 — «Кой-стантин Батюшков». Эртем-тайылбырлыг фильм. 19.20 — Теннис кичээли. 19.35 —«Объективте — дириг амытаннар. Сивуч». Эртем-тайылбырлыг фильмниң баштайгы көргүзүү. 19.55 — «Тамчыктыг удуңар, чаштар!». «Оруктуу меңээ чайлап берииер». Мультфильм. 2-ги кезээ. 20.10—Суг полозу. Делегей маргылдаазы. СССР биле Югославияның шилиндек командалары ойнаар. 20.35 — «Дружба». Чадаг-тергете маргылдаа. 20.55 Реклама. 21.00 — «Үе». 21.35—23.05 — «Бүзүрел хүлээндирии турар». Уран-чечен фильм. (ВУР).

Редактор В. С. ШАРАВИИ

КИНО

МАЙ 26-ДА

«НАЙЫРАЛ»: «Без срока давности» 9.30, 11.20, 13.10, 15.00, 16.50, «Кин-дза-дза» 19.00 шактарда.

«КАА-ХЕМ»: «Воспоминание» 16.00, 20.00. «Короткие встречи» 14.00, 18.00 шактарда.

«ПИОНЕР»: «Варвара краса, длинная коса» 9.40, 11.30, 15.10, «Любовные письма с подтекстом» 17.10, 19.00, 20.50 шактарда.

«ВОСТОК»: «Двойник» 14.30, 16.20, 18.10, 20.20 шактарда.

«ЕНИСЕЙ» к/б: «За двоих преимуществом» 18.00, «Жены» 20.00 шактарда.

Одаар чүүл сайгарар талазы-биле республика конторазы одаар чүүл дээш бараөрелерин 1987 чылдың июнь 1-ге чедир дарый төлээрин дилеп тур. Июнь 1-дек эгелээш өрелиг организацияларга одаар чүүл чүдүрүп бээрин соксадыр. Бүгү хереглекчилерни бот-боттарының аразында санажылганы хынаарын дилеп тур. 1986 чыл дээш санажылга талазы-биле негелделерни июль 1-нин соонда хүлээп албас.

1987 чылда организацияларның хөмүр-даш алыр таломиарының эде дапзылаарын одаар чүүл сайгарар талазы-биле республика конторазы чарлап тур. Эде дапзылаашкынны 1987 чылдың июнь 1-деп июль 15-ке чедир бүүредилге бижик бар турда. Кызылдың болгаш Чадаананың одаар чүүл сайгарар талазы-биле хоорай контораларынга чорудар.

«Шын» солун редакциязынга курьерлер дарый негеттинип турар.

Сүт-Хөл районда «Алдан-Маадыр» совхозтуң парткому, дирекциязы болгаш профбилел комитеди, улус депутаттарының Алдан-Маадыр көжө Советиниң күүскому СЭКП кежигүнү, Тыва АССР-ниң алдарлыг малчыны, республика чергелиг персоналдыг пенсионер

Доржу Аныяновичиге
ООРЖАКТЫҢ

мөчээнин дыңнатпышаам, оон төрелдеринге болгаш чоок кижилериниге хаяа кажымдалын илергейлеп тур.

агаар

Республикага шокар булуттаар, чамдык черлерге чаъстаар. Сонгу-барыын үүктен хаттың дүргени сөөлүндэдэ 9—14 метр. Дүне агаарның температуразы 0—5 градус чылыыр, чамдык черлерге 2—7 градус соор. Хүндүс 10—15, чамдык черлерге 11—16 градус чылыг болур.

Кызылга чуга булуттаар, бичс чаъстаар. Дүне агаарның температуразы 0—2, хүндүс 12—14 градус чылыыр.

Автоорукторга чаъстаар, көстүүр 2—4 км.

Адрезивис 667000. Кызыл хоорай, Щетинкин болгаш Кравченко кудумчузу, 3

ТЕЛЕФОННАРЫ:

редакторнуң 2-24-63, редакторнуң орлакчыларының 2-35-24, 2-23-54 харыысалгалыг секретарының 2-23-35, секретариатның 2-23-35, партийжи амыдырал болгаш үлетпүр киллистериниң 2-31-75, пропаганда болгаш совет тургузуг киллистериниң 2-37-13, чагаа киллизиниң 2-41-27, информация киллизиниң 2-20-60, культура киллизиниң 2-23-54, иезэ ажыл-агый киллизиниң 2-21-47, корректорларның 2-27-41, бухгалтериянның 2-12-45, солун келбейн баргында 2-32-75 телефонче болгаар.

Солунуң индекизи 54241.
Чылга 300 катап үнер.
Хемчээли 2 парлалга амаазы.
Тиражы 22108 эк.

Тыва АССР-ниң Ном үлүтрер чер, полиграфия болгаш ном садыының керектериниң талазы-биле күрүне комитединиң гипографиязы. Кызыл, Щетинкин болгаш Кравченко кудумчузу, бажып № 1.

Чаттыг № 3515.
ТС—00300.

Тувинская республиканская библиотека им. А. С. Пушкина

Бүгү чурттарның пролетарийлери. каттыжыңар!

ШЫН

СЭКП Тыва обкомунуң, Тыва АССР-ниң Дээди Совединиң болгаш Министрлер Чөвүлелиниң органы

№ 124 (13424) | 1987 чылдың май 28, четверг | 1925 чылда үндезилеттингеи | Өртээ 3 көпеек

ЧУРУКТА: Нина Разиченко бажыңнар эжиктери кылыр цехте ажылдап турар. Чээрби-кыл дургузунда ол бүдүрүлгеге ажылдап келген. Кызыл-Хорайның улуг-даа, бичии-даа хей-хей тудугларында оон эптеп кылган эжиктери бар. Кызылдың «Тудуг кезектери» комбинаттың бо дуржулгалыг ажылчыны эки шыырлыг продукциянны бригадазының кежигүннери-биле демнежип кылып үндүрүп турар. Улуг Октябрьның 70 чыл ооңга күш-ажылчы белектерлиг ужуражыр — мурнакчы ажылының кол соруглазы ындыг.

О. ОХЕМЧИКТИҢ фотозу.

М. С. ГОРБАЧЕВТУҢ Н. ЧАУШЕСКУ-БИЛЕ УЖУРАЖЫЫШКЫНЫ

СЭКП ТК-ның Чиргиие секретары М. С. Горбачевтуң РКП-ниң Чиргиие секретары, РСР-ниң Президентизи Н. Чаушеску-биле ужуражымшкынары май 25—26-да Бухарестиге болган, аңаа социалистиг тургузуушкунуңу, ийи талалыг харылзаалаарының болгаш делегей политиказының чугула айтырыгларының талазы-биле делгереңгей санал-онал солчуушкуну болган.

Социализмниң оруунга хей-нарын түүлдер түргән-даа болза, төөгүниң улуг утказы-биле алырга, ол бодунуң тургузукчу аргаларын көргүскен деп, М. С. Горбачев демдеглээн. Политика талазы-биле алырга, алыс түңнел чугула. Социализмниң төөгүлүг кончуг улуг чедиишкиниерин демдеглеп болур эргелиг бис. Ооң-биле кады амгы үениң байдалдарында бистиң чурттувустуң мурнунда базымны ыяка дүргеледириниң, бодунуң социал-экономиктиг хөгжүлдезинге шимчээшкинниң удам нөмээрииниң соруглазы туруп келген.

Совет инитилелдиң хамыктың мурнунда ооң бүгү амыдыралын хамаары-биле демократтыдарын дамчыштыр, эде тургустукуушкунуунче СЭКП-ниң айтыышкынын кончаар боттандырып чорудуп турарынга дүтәйын совет удуртукчу делгереңгейи-биле чугаалап берген.

РКП-ниң XIII съездизиниң идил үндүрген соруглаларын шиитпирлээр талазы-биле партияның кылып турар ажылының кол үлегжимшкынарының дүтәйын Н. Чаушеску дыңнаткан. Бүдүрүлгеин чазартырынче, ажыл-агый чорударының чаа аргаларын ажыглаарынче, РКП-ниң удуртукчу ролюн быжыглаарынче бирги чергеиниң кичээнгейин салып турар. Чоокку чылдарда экономиктиг солчулгада, бүдүрүлгеин кооперастаарында болгаш специализастаарында чамдык хөгжүдүшкүнны ажып эртериниң эргежок чугулазын ол демдеглээн.

Совет-румын харылзааларны хамыладырының принципиалдыг айтырыгларын ийи партияның удуртукчулары чугаалажып көрген. Оларның элээн бедик деңнелдиг апаргалын демдеглээн. Ынчалза-даа чаа соруглаар совет-румын харылзааларының бүгү системазының улам ыкай сайзырангайындарын болгаш хөгжүдериң иеткен турар. Оны кылырынга политика, экономика, әртем техника, культура болгаш өске-даа талаларда бар аргаларын ажыглаары чугула. ССРЭ болгаш РСР-ниң аразында экономиктиг болгаш әртем-техниктиг кады ажылдажылганың ур хуусалыг программазын боттандырып чорударының, амгы үениң байдалдарынга дүгжүп турар деңшилгелиг хевирлерни иенгередиринің аргазы-биле демиг хөделиишкинниң шынар талазы-биле деңделии бедиидериниң эргежок чугулазы онзалаг айттынган. Надстройка талазы-биле кады ажылдажылга ийи чурттуң күш-ажылчы коллективтерминиң, ажылчы чонларының аразында харылзаалар чугула ужур-дузалыг.

ССРЭ болгаш РСР-ниң аразында демиг хөделиишкиниер совет болгаш румын улустарның чазагай чорууга, социализмниң болгаш тайбынын ниити херээнге дүүштүр хөгжүүн дээш бүгү-ле түүлдерин кылырынга ийи талазын шиитпирлиин илерегилээн.

Делегей байдалының дугайын чугаалап тура, делегейде чүле аңгы-аңгы күрүнелериниң азы болук күрүнелериниң — социалистиг, капиталистиг, хөгжүп орар чурттарның — эрге-ажыктары туруп турар эвес деп, М. С. Горбачев демдеглээн. Ооң аңгыда ниити, бот-боттарының аразында харылзаалыг эрге-ажыктар бааа бар. Оларны дүүштүреринің оруктарын тып, бот-боттарының эрге-ажыктарын хүндүлеп билири чугула. Делегей херектерииге үези эрткен эрги хамаарылгаларның орнуга келир чаа бодаашкынның уткаан-даа ында.

Кижи төрелгетениң ниити айтырыгларын чүле делегейниң бүгү күрүнелериниң күжениишкиннери-биле шиитпирлеп болур. Ол болза тайбынны быжыглаарының болгаш боо-чепсекти эндере бүдүрериң сокадырының, бойдус камгалаарының, аштың болгаш әртем-техниктиг деп-шилгениң айтырыглары.

Чепсегленнишкинниң дүжүреринің айтырыгларының аразында космосту милитаризастаарының айтырыы ышкаш ындыг чидиг айтырыг чок деп, М. С. Горбачев чугаалаан. Боо-чепсекти космосче үндүрери бот-боттарының аразында бүүдүрешпес чорукка, харазыыр чорукка чайлаш чоокка чедирер. Ол делегейде турум эвес, боо-чепсекти үндүрүп, боо-чепсекти эндере бүдүрериң дүргеледир, кижи төрелгетениң салым-чолуң таварыла болган техниктиг үрелиишкинден хамаарыр чорукка чедирер.

Делегейниң бүгү күрүнелериниң чазактарынга ол коичуг улуг харыысалганы онаап турар.

Чугаалажып турган айтырыгларның дөй кемниниң талазы-биле Совет Эвилелиниң болган Румыниянның түрүштары домбаглашкак деп, Н. Чаушеску мелегээн. Капиталистиг күрүнелер болгаш хөгжүп орар чурттарның аразында чөрүдүүлерге ол доктаазаш, деп эвес солчулгалыг хораалыг ролюн, сан-хөө талазы-биле өренин өзүп турарын онзалаг демдеглээн. Бистиң боо-чепсекти эндере бүдүрериң сокадайын тургаш, чангыс-даа күрүне бодунуң социал хөгжүдезиниң азы өске-даа айтырыгларын шиитпирлеп шыдавас.

Ядролуг дайынның айтырыын чайладыры, чепсегленнишкинни дүжүрери, Европага шерге талазы-биле удур турушкуну зөөлчедири дээш демисселге социалистиг чурттарның даштыкы политика талазы-биле инициативтиг ажыл-чорудулгазының чугулазын делегей айтырыгларын чугаалажып көрүп тура демдеглээн. Ортумак ыракшылдың ракеталарын чок кылыр, стратегтиг боо-чепсекти 50 хуу кызырар, ядролуг шенелделерии сокадыр болгаш боо-чепсекти эндере бүдүргеш космосче үндүрерии болдурбазы ышкаш ындыг чидиг айтырыгларны шиитпирлээриниге күжениишкиннериң идепкейжидериниң дугайында ниити бодал илерегилеттинген.

Беседалар эң хуувуң байдалында, ажыт-чажыт чок болгаш бот-боттарының билириин ёзүүр-биле эрткен.

Чугаалажышкыннар үргүлчүлээр.

(СЭТА).

КҮШ-АЖЫЛЧЫ МЕДЕЭЛЕР

ЭКИ АЖЫЛДААН

«Тыва агроүдетпур тудуг» каттыжымшкынының Сарыг-Септе ажуп чоруур механизастаттынган колонназының № 3 участогунуң тудугжулары бо хүннерде Көк-Хаак суурда 192 олуттуг школаның тудуун шалыпкын чорудуп турар.

Тудугжулар бо хүннерге чедир 355 муң рубльдиң тудуг-монтаж ажылдарын шиитээдип алган. Ол планыг онаалдазын оранчок ажып турар.

Тудугжулар Петр Песков, Петр Ондар, Дмитрий Донгак, Николай Спирин болгаш ооң-даа өскелериң кылган ажылының шыпары экн, темпизи дүрген.

Чаа школаның тудуун юбилейге үткүштүр ажыглалга киирер дээш тудугжулар бар арга-курлавырларны ажыглап турар.

И. БАЗЫР.

ДУЗАЛАЖЫП ЧОРААН

Сүт-Хөл районда Алдан-Маадыр суурнуң ажыл-ишчилери агитквартралдар аайы-биле малчыннарже үнүп, оларга улуг дузаны чедирип турар.

Суурда ортумак школаның башкылар коллективи совхозтуң өшкү кадарлыын Эрес-оол Ондарның Аржаан-Бажы деп черде ажылынга шефтеп чораанар.

Ол хүн шефилер малчынның 380 хире өшкүзүн чажгыс хүнде кыргып доозкаш, кодан девискээрин чаагайжыдып, арыглаан.

Өшкү кадарлыын Эрес-оол Ондар ажыл-агыйда дааре көргүзүглүг малчыннарның бирээзин. Сакманчылар Социал Чудур, Солуп-кыс Ондар олар 80-90 аныларны тус-тузунда эки ажаап турарлар.

Малчынга дузалажырынга башкылар Э. Монгуш, Х. Ондар, Ш. Ооржак болгаш оон-даа өскелер идепкейлиг чоруун көргүскеннер.

Ч. МОНГУШ.

144 ХУУ

РСФСР-ниң алдарыг тудугжузу Шойдар-оол Күжүгеттиң удуртканы тудугжуларының бот-оруулга-чарылгалыг бригадазы бирги кварталның планның онаалдазын 114 хуу күүседиккен. Темпиин кошкатпас дээш, аңгы-аңгы участоктарда техника, кижи күжүн шын хуваап, ажылды организастаарын эки-життикен.

Ак-Довуракта орук-септелгеттиң коллективиниң мурнунда берге болгаш харыысалгалыг соруглалар салдынган. Чоокта чаа аңаа барып, удуртукчуларыбиле ужуражып, чамдык бригадларын эргип, ажыл-ижибиле танышкан бис.

Эртип турар юбилейлиг чылда Кызыл — Ак-Довурак аразының 260—304, Абаканн — Ак-Довуракның 312—416 километрлериниде асфальтылыг оруктарның Хемчик, Аңгаты, Чыргакы хемнерин кежир көвүргелериниң септелгезин кылыры көрдүнгеп. Районнуң чурттакчылыг суурларының, Ак-Довурак — Кара-Хөл аразының чамдык багай оруктарын база кылырын планнаан. Бо чылын тудуг-монтаж ажылдарынга, оруктарның түрмек септелгезинге 1 миллион ажыг рубльди шиитээдир.

Мурнуку чылдарда хөгжүдаашкынган уштунмайн тургай коллектив эртеен 4 айларның планын күүседиккен. Темпиин кошкатпас дээш, аңгы-аңгы участоктарда техника, кижи күжүн шын хуваап, ажылды организастаарын эки-життикен.

Ак-Довурак биле Абазының 76-дан 86 километринде ажылыш хайнышкынныг. Ында Валерий Кацукка баштоткан бригаданы ийи звенога зиилаш, янзы-бүрү орук техниказын быжыглаан.

— Улуг Ак бажында бедик арт кырының хары чай ортузунга чедир эриес. Апрель айның төнүүзүнде майның эге күннеринде аңаа улуг хар чаггаан. Ында-бээр аргыскан чүктүг хой машиналарның орууп аштаар ажылга Д-902 маркалыг хар аштаар, КТМ-134 деп тускай машиналарны, автогрейдерлерни моөцией алгаш, дүн, хүн чок ажылдап турдувус — деп, В. Ю. Кацук чугаалады.

Ол-ла оруктуң септелгезинде Матвей Андросовтуң бот-оруулга-чарылгалыг бригадазы дөрт чыл иштинде ажылдаан. Коллектив планын үргүлүг ажыр күүседип келген.

Ак-Довурак — Кызыл оруунуң септелгезинде Чымдаңоол Даваанын бригадазы эртеен чылын тер үрээн көвүргелериниң септелгезин доозар черге келген. Дөн-Терезин, Аңгаты, Эрги-Барлык суурларже бааар оруктарда бүдүрүлгениң хоомузу, дуржулгалыг мастер Дере Монгуштуң удуртканы звено быжыглаттынган. Ажылынга бердинген мурнакчы кижилериниң саны өскен. Оларга нарын механизмнер башкарыкчызы А. А. Рагозин, чолдагы В. И. Сушкин, орук мастери Б. С. Дойбаа, орук ажылакчыларынары С. С. Сэрыглар, К. Д. Хомушку болгаш өскелериндээ хамаарыштырып болур.

— Ак-Довуракның автобүдүрүлгези-биле аравыста харылзавыс быжыг. Чамдык үүнүерде 18-тен 23 чедир автомашиналарны ап турар бис — деп, эргелелдиң начальныгы Юрий Павлович Бычков чугаалады.

Мурнуку чылдарга деңнээрге, бо чылын орук техниказының септелгези, ажыглалы, хайгаараалы экижип турар. Материалдыг базазыны быжыглаар соруглга-биле 10 машина кирер чаа гаражты боттарының күжү-биле тудуп турар.

Планнар күүсеттинип турза-даа, чедир кылдыымайн турар ажылдар база бар. Ажылдың деңшилгелиг чаа аргазы болур бригада керээзинге чамдык бригадаларны шилчидириве кичээнгей салбайн келген. Ажылчыннар ортузунда экономиктиг өөредилге, кижизидилге ажылы коскаак.

Кылдыын турар ажылдың шынарын хынаар кол инженер Е. А. Мешковка баштаткан комиссия саазын кырында тургустунган. Коммунистериниң хуралыгга ооң отчёдун дыңнаарга, ажыл кылбаны илерээн.

Коллективте шүгүмчүлел болгаш бот-шүгүмчүлел аажок кызыы. Удуртукчулар ажылдың эрги арга-методтарындан ам-даа үштүнүп чадал, ооңум эде тургустунуп турарлар. Хына соруглар чүле байырлалдарда мактаан материалдар-биле үргүлээр. 16 коммунистиг авангардчы ролю, хөй-ниити организацияларның кылып турар ажылдары шоолуг көзүлбейн турар. Ынчангаш бар курлавырларны долу ажыттларынче, кижи бүрүзүнүң харыысалгазын бедидеринге кичээнгейни күштелдирер кол болуп артпышаан.

А. ХЕРТЕК,
«Шынның» корр.

ПЛАН КҮҮСЕТТИНЗЕ-ДАА...

Хамаатыларның хуузунда мал азыраарыг партия болгаш чазак деткип турар. Оларның ССРЭ-ниң Аъш-чем программазын күүседиринге киириштирип турар үлүг улуг. Ынчалза-даа хууда мал тударын болгаш ооң норма-чижээн хажыдар чоруктар Улуг-Хем районнуң совхозтарында бар.

Тыва АССР-ниң Министрлер Чөвүлелиниң докгаалын бүүгээр районнуң кедээде ергбүле бүрүзү 2 баш инекти, 2 баш мыйыстыг бода малды (2—3 харлыг) база бо чылдың ийи бызаазын тудуп болур. Ооң аңгыда 2 хайыны, 30 баш чедир хой, өшкүнү азыраарын чөптээрээн. «Найырал» совхозтан чүгле дөрт кодаанны ап көрээн. Хөйжу С. К. Шартаңай хуузунда 15 бода, 130 төөр малдыг, 30 аъттыг. Ш. С. Мичит-оолда 8 бода, 30 төөр мал, 7 аът бар. А. А. Хоргбайда болгаш С. С. Даваадан ол саанар даравалаштыр мындыг: 10, 80, 10 болгаш 6, 20, 1.

Ниитизи-биле бо дөрт кодаанда 39 бода, 280 төөр мал болгаш 48 аът бар. Олар мал ёзүгээр 120 хошук дургузунда 117 120 килограмм саваң, 246 660 килограмм одар чеми чиир. Ооң ниити өртээ 3547 рубль 80 көпеек.

Мал чемнериниң өртээн төлевейн турган ол малчыннар совхозка ынча якшалың когаралын чедиргеп-дир.

Ам ниити совхозта бар хуузда 1128 баш бода, 2146 төөр малдың болгаш 135 аъттың ажыл-агыйга чедиргеп когаралын саналп көрээнзи. 7 ай дургузунда бо бүгү малдың азыраарынга 23100 рубль өртекгер сүт, 326550 рубль өртектиг сиген негеттинер!

Хуузунда малынга чидиртпкен ниитиниң мал чемнериң өртээн совхозка шуут төлевейн турар фактылар бар. «Ак-Туруг» совхозтуң баазысында 582 бода мал бар, а хамаатыларның хуузунда бода малының саны 598 бат. Ындыг турбуже, бо чылдың январь 1-ге чедир чаңгыс-даа малчын совхоз кассазынга көпеек-даа төлевээн. Улуг-Дагда М. Дадар-оол болгаш Кара-Сугда Д. Натчит оларда 25 бода, 196 төөр мал бар. Бо ийи малчын дөрт ай дургузунда үүлге саваң биле олар чеми ажылдазындан күүнеге 1500 рубльдиң когаралын чедиргеп. А совхозта ниитизи-биле 50 ажыг кодаа бар болгай.

Район эрткен чылын ниитиниң малынга чемнериң четчир кылдыр белеткеп алган. Ындыг турбуже, чижээ, Жданова аттыг совхозка мал чемнериң январь айда төнген болган. Өске-даа ажыл-агыйлар мал чемнериниң талазы-биле бергедээшкиннерге таварышкан. Бо чылдың дөрт айларының дургузунда районга 377 баш бода, 8069 баш төөр мал өлген. Маңаа мал чемнериниң чедишпейн барганы база үлүүн кииргеи дээрзи билдингир.

Хамаатыларның хууда малы ниитиниң малының аразынга туруп болбайн аан. Ынчалза-даа мындыг таварылгада хууда малдың чип турары мал чемнериниң өртээн совхозка албан төлөөр ужурлуг. Жданов аттыг совхоз эрткен чылдың ноябрь, декабрь айларында хамаатыларның хуузунда малын тутканы дээш 13 муң 269 рубльди тыртып алыр турган, үүлге 2 муң 237 рубльди эгиткен. Сүт өртээн тыртып албайн турары ажыл-агыйларга дыка карылгалыг.

«Улуг-Хөө» совхозтуң малчыннары эрткен чылдан эгелеп сиген-ширбиин белеткээрии соксаткан. Ажыл-агыйның экономиктиг албаны кадыыр-биле сиген белеткээрии карылгалыг доп санаан. Сиген белеткээрде техника ажыглаары дешпилелиг болбайн канчаар, ынчалза-даа Улуг-Хемниң ортулуктарынга ол ажыглаттынмас. Ынчангаш малчыннарның сиген белеткеп алыр дээш күзелин совхоз бо чылын деткиир болза эки боор.

Хуузунда малдыг хамаатыларга мал чемнериниң өртээн төледип алырын чүрүмчүдарны шиитпирлеттинмес айтырыг эвес-ле болгай. Хуууда малын күрүнеге азыраадып олурар хамаатылар моон соңгаар чоруур түңнелди үндүргеин дээре.

К. ОЮН.

СЪЕЗД АЖЫТТЫНГАН

Бөгүн Кремльдиң Улуг ордузунга Бүгү-эвилелдиң «Билиг» ниитилелиниң тоскуу съездизи ажыттынган.

Президиумда эштер В. И. Воротников, М. С. Соломенцев, П. Н. Демичев, А. Н. Яковлев, Г. П. Разумовский болгаш чамдык министерстволарның база ведомстволарның удуртукчулары, партия, совет, профэвилел, комсомол организацияларының төлээлекчилери, Бүгү-эвилелдиң «Билиг» ниитилелиниң баштаар черинии, эвилелдешкен республикаларның «Билиг» ниитилелдеринии баштаар черлериниң удуртукчулары, кескү эртемденнер. Аңы-дуңма социалистиг чурттарның политиктиг болгаш эртем билиглерии иептередир талазы-биле ниитилелдериниң болгаш организацияларының удуртукчулары база ында.

Съездиниң ажылынга чурттуң бүгү черлеринден келген мин ажыг делегат киржип турар.

Ниитилелдиң баштаар черииниң даргазы, кескү эртемден, Ленинчи болгаш Нобель шаңналдарының лауреады, Социалистиг Күш-ажылдың ийи даквыр Маадыры академик Н. Г. Басов иletкел кылган.

(СЭТА).

Румынияга чоруп турганы

БУХАРЕСТ, май 28. (СЭТА-ның тускай корр.). СЭКП ТК-ның Чиргиие секретары М. С. Горбачев Бухарестиниң «Августың 23-үү» бүтүргелеге чорааи. Бо бүдүрүлге ында-бүрү хевирлериниң тепловозтарын, демир-орук техниказының өске-даа хевирлерин, дизель агрегаттарын, цемент заводтарына ажыглаар дериг-херекселдерни, компрессорларны бүдүрериге тускайжыттынгаи.

М. С. Горбачев-биле кады Румыниянын Коммунистиг партиязының Чиргиие секретары, Румыниянын Социалистиг Республиказының Президентизи Н. Чаушеску, СЭКП ТК-ның секретары В. А. Медведев аңаа чораан.

Бүдүрүлгениң ажылчы чонунуң чөвүлелиниң кежигүннери-биле ужуражышкыны болган. Чөвүлелдиң даргазы, партком секретары П. Радукану, чиргиие директор А. Рошу совет адыышын бүдүрүлге-биле, коллективтиг чедиишкиннери болгаш ооң мурнунда турүп турар соруглалар-биле таныштырган.

СЭКП ТК-ның Чиргиие секретары хөй-хей айтырыгларны, чижээлээрге, продукциниң шынары база чиг эттин камналгазы дээш бүдүрүлгеде кайдыг ниит берииккинниерии ажыглап турарын сонуургаан.

Ажылчы чон чөвүлелиниң кежигүннери-биле беседа соонда дектерии кергеп. Ажылчынар-биле беседа болган.

М. С. Горбачев бүдүрүлгениң хүндүлүг адыышлар дептериие демдеглел бижээн:

«Завод-биле улуг сонуургалдыг танышып көрдүм, күш-ажылчы коллективниң чедиишкиннериии база шиитпирлеп турар айтырыгларын болгаш келир үеде ниитларын биле адым. Силерниң маркаңар-биле кылдынган продукция Румыниядан дашкаар, ооң иштинде Совет Эвилелинде эки билдингир. Социалистиг тургузуушкунуң чылдарында социалистиг Румыниянын кайы хире улуг бурунгаар базынны кылганын ол тодаргай көргүзүп турар.

Ооң-биле чергелештир бүдүрүлгенин коммунистериниң болгаш ажылчы чонунуң кынып турар продукциязын делегейниң эки дээш үлегерлериндеи дудак чок болдурарыбиле техниктиг деңнелди база продукциниң шынарын улам бедидери дээш кайы хире кызыгаакай ажылдап турарын демдеглээрге өөрүүтүг-дүр.

Ындыг чергелиг сорулганы Совет Эвилелиниң, ажы-дуңма социалистиг өске-даа чурттарның ажылчын ажыгзы базаза мурнуку одуругга тургузуп, боттарының мурнунда салып турар. Бо чугула херекке күжениишкиннерии катыштырары, дөрт бүдүрүлге харылзааларын тургузары бистер бүгүдеге дүргеи болгаш чедиишкиннииг бүрүнгаварлаар арганы бээр. Маңаа хамаарышпыр силерниң бүдүрүлгечиер-биле Сумы хоорайда М. В. Фрунзе аттыг эртем-бүдүрүлге ниинең хүндүлүг адыышлар дептериие демдеглел бижээн.

«Завод-биле улуг сонуургалдыг танышып көрдүм, күш-ажылчы коллективниң чедиишкиннериии база шиитпирлеп турар айтырыгларын болгаш келир үеде ниитларын биле адым. Силерниң маркаңар-биле кылдынган продукция Румыниядан дашкаар, ооң иштинде Совет Эвилелинде эки билдингир. Социалистиг тургузуушкунуң чылдарында социалистиг Румыниянын кайы хире улуг бурунгаар базынны кылганын ол тодаргай көргүзүп турар.

Ооң-биле чергелештир бүдүрүлгенин коммунистериниң болгаш ажылчы чонунуң кынып турар продукциязын делегейниң эки дээш үлегерлериндеи дудак чок болдурарыбиле техниктиг деңнелди база продукциниң шынарын улам бедидери дээш кайы хире кызыгаакай ажылдап турарын демдеглээрге өөрүүтүг-дүр.

Ындыг чергелиг сорулганы Совет Эвилелиниң, ажы-дуңма социалистиг өске-даа чурттарның ажылчын ажыгзы базаза мурнуку одуругга тургузуп, боттарының мурнунда салып турар. Бо чугула херекке күжениишкиннерии катыштырары, дөрт бүдүрүлге харылзааларын тургузары бистер бүгүдеге дүргеи болгаш чедиишкиннииг бүрүнгаварлаар арганы бээр. Маңаа хамаарышпыр силерниң бүдүрүлгечиер-биле Сумы хоорайда М. В. Фрунзе аттыг эртем-бүдүрүлге ниинең хүндүлүг адыышлар дептериие демдеглел бижээн.

Чугаалажышкынныг үргүлчүлээр.

(СЭТА).

А. БЕЛИКОВ,
О. ШИРОКОВ,
Г. ШИШКИН.

АЯН-ЧОРУК ДООЗУЛГАН

БУХАРЕСТ. Албаниың найырадыг аян-чоруун доозкаш, СЭКП ТК-ның Чиргиие секретары М. С. Горбачев май 27-де Румыниядан чорупкан. РКП-ниң Чиргиие секретары, РСР-ниң Президентизи Н. Чаушескуның чалааны-биле ол РСР-ге чораан. М. С. Горбачев-биле кады СЭКП ТК-ның секретары В. А. Медведев база чорупкан.

Бухарест-Отопень аэродромга ССРЭ болгаш РСР-ниң күрүне туктарын, аэропорттуң бажыңының кырынга байырлыг транспарантларын аскан турган. Ужудуп үнер шелге румын чепсектиг күштериин хүндүлеп таныышлын чыскаган.

Хүндүлеп таныышлының начальныгы СЭКП ТК-ның Чиргиие секретарынга рапорт бергеи. Оркестр ийи чурттуң күрүне гимнерии күүседкеи. Аэродромнуң кырынга артилерияның 21 залшташтыкты салют чаңгыланып үнген.

М. С. Горбачев болгаш Н. Чаушеску хүндүлеп таныышлының чыскаалын эргеен.

Совет удуртукчуну болгаш ооң кадайын Ил-62 лайнерии чанынга Н. Чаушеску болгаш ооң кадайы үдээнер. Оларны чаагай сруну оларга күзеэн.

РКП ТК-ның Политкүүскомунуң кежигүнү, РСР-ниң чазаның Премьер-Министри К. Дэскэлеску, Румыниянын өске-даа партия болгаш күрүне жамлакчылары, ССРЭ-ниң РСР-де, РСР-ниң ССРЭ-де элчинери үдеглеинің ёзүүлалыгга база кирижкеп.

Румыниянын чайысылалыынын ажылчы чонунуң төлээлекчилеря совет удуртукчу-биле чайырлыг эвилең ёзү-биле байырлажкан, пионерлер чечектерии аңаа тудуспкан.

Мотоциклистериниң хүндүлүг таныышлынга үдеткеи автомашиналар аэропортче шуушкан орук дургаар хоорайның кудумчуларынга болгаш шелдеринге ийи чурттарның күрүне туктарын, ийи партияларның болгаш улустарының шайырлашкан «өске-даа солун чүүлдерии ол көргеи, чурттарга бажыңнарын массалыг-биле тутканы районнарга, политехниктиг институтка барып чораан.

Н. Чаушеску совет удуртукчу-биле кады зорааи.

(СЭТА).

1987 чыл. Май. № 6 (156)

Бөгүн — Кызыгааржының хүну

ТӨРЭЭН ЧУРТТУҢ ЫДЫКТЫГ КЫЗЫГААРЛАРЫНДА

Кызыгааржыларының кайгамчыктыг төөгүзүнүң дугайын чугаалап бээрин ССРЭ-ниң Күрүнениң айыл чөп чорук комитединиң кызыгаар шериниң начальнигиниң ораанычызы контрадмирал А. С. Шиндяевтен СЭТА-ның корреспондентизин М. Захарчук дилээн.

— Алексей Степанович, кадыл база кандыг соруглга-биле совет кызыгаар шерин тургустунганыл?

— Чыл эртерге, кызыгаар шериниң 70 чыл оюн демдеглээр бис. Олар Совет Чепсектиг күштер-биле деңге төрүттүвтеп болгаш кады сайзырал келген.

1918 чылдың майда, В. И. Ленининиң декретке ат салганының соолунде, кызыгаар шерин Бүгү-россияның оюна комиссиязынга хоойлу ёзугаар чагыргы бергеп. Оюна комиссия биле кызыгаар шериниң мурнунга чаңгыс-ла соруглга турул келген: чурт иштинде шивишкиннерин, диверсантыларның шургун киреринг болдурбазы, дээрбечилерин, экономиктиг контрабандазы узуткаары.

Хамааты база Ада-чурттуң Улуг дайынчыларының аразында чылдар чуртка тодаргай организоластап тургускан кызыгаар албанының эргежок чугулазын бүзүредип коргускен. Империализмниң семээшкиннери үзүктелбейн турган. Ол үеларде үш мүң ажыг кызыгааржының орденнер, медальдар-биле шаңнатканы, оларның иштинден 18 кижиниң Совет Эвилелиниң Маадыры болганы аңаа-ла бир чүве эвес болгай.

— Ада-чурттуң Улуг дайынының 1418 дүннер, хүннеринде силерниң шеригларириңниң намдарында онзагай арын.

— Немец-фашистер-биле олар бир дугаарында сегиржип алган. Организастыг, быжыг туруштут, дидим тулчуп турган, олар дайынынарын удаа-дараа девилеткен, утаан-кудуп шивишкиндирып турган.

Бареңцеводан Кара далай чедир дайынчы оруукка чаңгыс-даа застава, чаңгыс-даа кызыгааржы дужаал чокка хевээр-даа өткаарлавазын. Брест шивээнин камгалакчылары Алексей Лопатининг, Андрей Кижеватовтуң, Виктор Усовтуң, Федор Мориниң болгаш оон-даа еске заставаларның дайынчылары арыг ханың төктүшаан, өлүм чок тулчуп турган. Келир үениң кызыгааржы-офицерлериниң ийи батальону бежен хонук дургузунда Ленинградты камгалашкан. «Ногаан петлицалыг юңкерлерни тутпас, чүгле узуткаар» деп дужаалды гитлержилер үндүрген. Ленинград фронтузунуң шериг чөвүлели эвээжеп калган курсантыларны фронтуның мурнуку шугумундан халап тура, оларның шугузун күрүне шаңналынче киргеп.

— Бо беседага белеткеннир ора, «Правдага» ол үеде пардаттынып турган материалдардан мындыг сөстерни ушта бижип алган мен: «Дыка үр маңаанывыс болгаш күзеп тургашывыс бистиң Төрээн чуртувустуң кызыгаары бодур...» Ону чугаалап турарым ужуру болза, күрүне кызыгаарларым катап үе үеге тургусканы кызыгаар шериглериниг эң чугула дээш болуушкун болгаш деп билдим. Ол канчап болу бергенил?

— Кызыгаарны үе үеге тургусканы эргежок чугула нарын байдалга болгаш. Кызыгаар дилиндээ дыка хей үе дургузунда фронт чоогунуң девискээрге турган. Ону таварты шериг кезектерин, техниканы, чүктерин соксаа чок эрттирип турган. А кызыгаар чоогунда турар районнарга шивишкиннерин, диверсантыларны, терроржуларны, дээрбечаларын удам көвүдедип турар деп долу харысалга-биле чугаалаар мен. Күрүне кызыгаарларын идегелдин-биле камгалавышаан, сезен чылдарның кызыгааржылары совет кижилерниң тайбың күш-ажылын, хууда өнчү-хөреңгизин янзы-бүрү семээшкиннерден камгалап турар: бойдус байлаан база хайгаарап, камгалап турар.

Апрель 9-че дүне афган душманнарның дээрбечилери совет кызыгааржыларже халдаан. Америк долларларга саттынган дайзыннар чазыг чок согугга таварышкаш, карак ажыт дезипкен. Ынчалза-даа ол демиселге аңаа дайынчылар А. Куркин биле Р. Ямилов амы-тынындан чарылган, а кызыгаар кызыгаар бооп артып калган.

— Төрээн чуртуң эгезин болгаш төнчүзүн тодаразып турар мындыг шыйыг чаныныга турунда, чүүң-биле-даа солуп шыдавас чоргаарал сеңнең бүргей алы бээрининг чылдагааны ында-ла боор...

— Кызыгаажы корабльдерниң болгаш катерлериң таңмыл кокпазы чуртувустуң эриктерин чуп чыдар ийи океанны, он ийи далайны, кызыгаарлашкан кеминерни, колдерни кежилдир шөйүлген. Денней чок ол сут делгеминеринде дайынчылар кызыгаажы албанхүлээлгезин эрттирип турар.

Чурттуң экономиктиг эрегажыктарын камгалап турар далайжыларда шупту чүве бир: самолёттар, вертолёттар, корабльдер, амгы үениң радиоэлектроннуг херекселдерин...

— Кезектерде эде тургустуунушкун кайы хире чорун турарыл?

— Ол бистиң шериг амыдыралывыстың барык бүгү талазында дээпкен. Кол угланылышкы — кызыгаар камгалалынга серемчилелди улам бедидип, хүлээлгевисти чедимчелиг күүседириниске күрүнениң берип турар бүгү-ле күжүл, чепсек-херекселин, техниканы ажыктыг, шынарлыг ажыглаары. Ол шыкаш дайынчы албан-хүлээлгевисти тергиин эки күүседириниң арга-методтарын улам чаартып, сайзыраңгайжыдып турар бис. Эде тургустуунушкунга шинчирлиг фактор — кижи фактору. Ынчалза солдаттарның, матростарның, старшиналарның, офицерлериң даянган хүлээлгезинге харысалгазын, политиктиг серемчилелни бедидеринге кичээгейин утландырып турар бис. Шупту чүве кылаң тас эвес, эде тургустуунушкунда бергедээшкиннер бар. Ындыг-даа болза сорудаанывысты чедип аарымыска ылаң бүзүредип бис.

САННАР, ФАКТЫЛАР

● 1918 чылдың май 28-те Владимир Ильич Ленин кызыгаар камгалалын үндезилеп тургузар дугайында декретке ат салган.

● Ада-чурттуң Улуг дайынының бүдүүзүнде кызыгаажылар Совет девискээрже дыңырашкан дайынның чепсегминген 500 болгүн ойтур шапкан. Од тулчуушкуннарга бедик серемчилелдиң, эрес-дидимин, орлан-ышнагайын көргүскен 384 кызыгаажыга күрүне шаңналдарын тывыскан.

● Фашист эжелекчиларниң баштайгы дээрбечилери-биле кымны-даа мурнай кызыгаажылар сегиржип алган. Удурлашкынчының башын ажыр чепсегленген күжүү-биле лейтенант В. М. Усов командылаан 2-ку заставаның дайынчылары маадырлыг түлүшкен. Политрук П. А. Родионов командылаан 5-ки заставаның кызыгаажылары дайынның шавар халдашкыннарын дидим ойтур шапкан. Коммунист Алексей Лопатинге командылаткан Владимир-Волынскиниң 90-гы кызыгаажы отрядының 13-ку заставазының дайынчылары дайзынга бүзөлеткеп, он бир хонук дургузунда ыламык демисешкен.

● Ада-чурттуң Улуг дайынының чылдарында кызыгаар кезектерге дайылдажып турар шеригге бодунуң командылал кадрларының 50 хуузун чорудун бергеп, а тулчуушкуннарга кызыгаар шериниң 72 хуузу кирипкен.

● Мурнунда кызыгаажы чорааң М. И. Наумов, К. Д. Карицкий, Н. А. Провоцюк, П. С. Прудников оларның командылааны партизан отрадтары, каттыжымышкыннары суражкаан турган. Командылачылар дөртээр Совет Эвилелиниң Маадыры болганнар.

● Бистиң чуртувуста бүгү долгогей кырлаваан амгы чедде кызыгаар шеригниң ударлыг ажылы-биле 1500 кижи Ленин орденнер, медальдар-биле шаңнаткан. Оларның 18 кижизиниң Совет Эвилелиниң Маадыры болганы аңаа-ла бир чүве эвес болгай.

● Совет кызыгаажылар чыл саныкта боттарының дайынчы мергежилгин улам сайырадгайжылын турар. Амгы үүнерде бүгү застава, корабль, салбырларның бештиң бирэ тергиин ийи середилгелиг болуп турар.

● Төрээн чурт фашистиг Германиязы болган милитаристчи Японияны чылча шавашкынарын аддырлыг кыргаажы-дайынчыларын бедик-биле үнелеп, 17 муң ажыг кижи орденнер, медальдар-биле шаңнаткан. 250 ажыы Совет Эвилелиниң Маадыры болган. Дайынчы орденнер-биле 49 кызыгаажы көвөткөр шаңнаткан, 32 кызыгаажы полкка күндүлүг оттуу үлүскеп.

● ССРЭ-ниң күрүне кызыгаары 67 муң километр шейдүп чорутпан. Оон бүгү үнүп дургун идегелдиг камгалакчылар —ногаан фуражкалыг дайынчылар карак салбайн кадагалап турар. Бодунуң чонунга, Коммунистиг партизга олларның шынчыыны хүн бүрүдегн кызыгаажы хайгаараалдың чедишкиннери балыткап турар.

● Совет кызыгаажылар чыл саныкта боттарының дайынчы мергежилгин улам сайырадгайжылын турар. Амгы үүнерде бүгү застава, корабль, салбырларның бештиң бирэ тергиин ийи середилгелиг болуп турар. Хамаатының башын ажыр хүнеерге шаңналдарын тывыскан. Харылашкын кижилерни хей болган дээрбечилерни, террорчуларны, дээрбечаларын удам көвүдедип турар деп долу харысалга-биле чугаалаар мен. Күрүне кызыгаажыларын идегелдин-биле камгалавышаан, сезен чылдарның кызыгаажылары совет кижилерниң тайбың күш-ажылын, хууда өнчү-хөреңгизин янзы-бүрү семээшкиннерден камгалап турар: бойдус байлаан база хайгаарап, камгалап турар.

Апрель 9-че дүне афган душманнарның дээрбечилери совет кызыгаажыларже халдаан. Америк долларларга саттынган дайзыннар чазыг чок согугга таварышкаш, карак ажыт дезипкен. Ынчалза-даа ол демиселге аңаа дайынчылар А. Куркин биле Р. Ямилов амы-тынындан чарылган, а кызыгаар кызыгаар бооп артып калган.

— Төрээн чуртуң эгезин болгаш төнчүзүн тодаразып турар мындыг шыйыг чаныныга турунда, чүүң-биле-даа солуп шыдавас чоргаарал сеңнең бүргей алы бээрининг чылдагааны ында-ла боор...

— Кызыгаажы корабльдерниң болгаш катерлериң таңмыл кокпазы чуртувустуң эриктерин чуп чыдар ийи океанны, он ийи далайны, кызыгаарлашкан кеминерни, колдерни кежилдир шөйүлген. Денней чок ол сут делгеминеринде дайынчылар кызыгаажы албанхүлээлгезин эрттирип турар.

Чурттуң экономиктиг эрегажыктарын камгалап турар далайжыларда шупту чүве бир: самолёттар, вертолёттар, корабльдер, амгы үениң радиоэлектроннуг херекселдерин...

— Кезектерде эде тургустуунушкун кайы хире чорун турарыл?

— Ол бистиң шериг амыдыралывыстың барык бүгү талазында дээпкен. Кол угланылышкы — кызыгаар камгалалынга серемчилелди улам бедидип, хүлээлгевисти чедимчелиг күүседириниске күрүнениң берип турар бүгү-ле күжүл, чепсек-херекселин, техниканы ажыктыг, шынарлыг ажыглаары. Ол шыкаш дайынчы албан-хүлээлгевисти тергиин эки күүседириниң арга-методтарын улам чаартып, сайзыраңгайжыдып турар бис. Эде тургустуунушкунга шинчирлиг фактор — кижи фактору. Ынчалза солдаттарның, матростарның, старшиналарның, офицерлериң даянган хүлээлгезинге харысалгазын, политиктиг серемчилелни бедидеринге кичээгейин утландырып турар бис. Шупту чүве кылаң тас эвес, эде тургустуунушкунда бергедээшкиннер бар. Ындыг-даа болза сорудаанывысты чедип аарымыска ылаң бүзүредип бис.

Мегe чүве бижинир ийи-чангыс кижилериниң бары кайы-даа албан черинiң удуртукчулары, хамааты бүрүүзү кичээндирер болгаш дүүрелгелиг ужуруут. Чер болганга ындыг таварыла болбас байдалды тургузар херек.

Сүт-Хөлдең чоруп турувуста дээр аяскан, хат памдаан. Уйуң безин оң кирип, сергел келгеп. Ынчалза-даа кара буухт шуут арлы бербээн, артынчылары тайга артындан бакылавышаан. Кезин доматка, дедир хатка удур хемчеглер алырынга кеэрээе белеп болуруу чугула.

Ч. КАРА-КУСКЕ.

ЧАҢГЫС ЧЕР-ЧУРТТУГЛАРЫВЫС

1984 чылда ортумак школаны доозуннаан, Мерген ДОСААФ-тың Кызылда катыгжаан техниктиг школазынга сөренни киргеш, ону даразында чылдың февральда эрттирген дооскан. Чолаачы школазында хөлга аңаанда чүү боор, Мерген Очур од дораан Кызылдың сүт заводунга чолаачылаан ажылдап турда, ынай айда ону шеригже кедиртикеп.

Шериг ажыдыралга чаңчылгарынга бергелер турзажок, командирлериниң, комсомол организациязының детинмче дузазының база бодунуң кызымак чүүлүлүүнүң ачызында ол бергелерни ажыр шыдаан.

Ефрейтор М. К. Очур амгы үеде дайынчы техниканы тергиин ооң башкарып билир апарган. Күш-шыдал талазы-биле четчин быжыккан ажыык кызыгаажы спортка ынак, политиктиг болгаш дайынчы белеткелдиг тергиинин.

Шериг хүлээлгезин ак сеткилдиг, шынчы күүседип турары дээш ол чангыс эвес удаа мактаткан, алдынче чангаш кээр кыска күүсеалыг школазын-даа алган.

Кызыгаажы - дайынчының бедик ат-алдарынга төлептиг үлүг-хуузун ам-даа кирер.

Матрос Михаил Дёмин далай кызыгаажыларының неезинче 1986 чылдың ноябрьда келдирип бергеп. Кыска үениң дургузунда ол быжыг сагыга-чурумнуг дайынчы апарган. Политиктиг белеткелдиг программазын чүге-ле «ажы» болгаш «тергиин ажы» демдектерге өренин турар. СЭКП-ның шүтпин болгаш даштыкы политиказын шын сайгарып билир аңаак далайжы шериг хөрээн ак сеткилдин, хандыкшылдыы-биле шиңээдип ап турар.

Тоңгут-томаанныг, ындыг-даа байдалда болуп тутугунун билир Мишаны коллективи хүндүлээр, бодунуң хүлээлгеңде ол улугларыны, эң-ооруң хүнүлүлеп, оларның-биле ижин-хөрэ чокка чугаалажып, арга-сүме ап, оларга дузалажып билир.

Дежурный-электрет албанның болгаш практиктиг боодалга нормазын ол чүгле тергиин үзе демдеглеп күүсеин турар. Хей-ниитичи далайжы-кызыгаажы удавас болуур соңгулдаларга белеткел ажылдарынга идекчейлиг киржип, агитатор хүлээлгезин ак сеткилдиг күүсеин турар.

М. ЖИПТИН совет. фотолары.

Кызыл Тувагут Сөөгү-барыын кызыгаар опругунуң кызыгаар шеригниң ужудулчулары боттарының байырлалы — Кызыгаажының хүнүн шерит албаны арттыргеринге, дайынчы болган политиктиг белеткелге чедишкиннериг үткүн турар.

ЧУРУКТА: кызыгаарның ужар чүүл көвөзинің мурнакчы дайынчылары (солдагай талдан) бичө сержантылар Владимир Сухачёв биле Юрий Писларев, сержантылар Дмитрий Московцев биле Сергей Горчев, бичө сержант Анатолий Пищенок биле ефрейтор Петр Дюсмеев.

М. МАЙСТЕРМАННЫҢ фотозу.

СЭТА-ның фотохрониказы.

САЛБЫР СОРУЛГАЗЫН КҮҮСЕТКЕН

◆Радиолокация станциязындан репортаж◆

Шеле дайынчы середилге эгелээрин дыңнаткан дүвүрээзин медээзин дайынчылар хенертен дыңнаан. Радиолокация станциязының салбыр командири сержант Оолак Ооржак — Красноярскиниң тудуг техникумун дооскаш, «Тыва тудуг» треске тудугжулап ажылдап тургаш, шеригже келдирткеп. Медээге арай девидей бергеп маңнап орган дайынчы дериг-хереселин чоруй эдип ап, кырында локаторуңуң кончуг улуг антенназы бедип үнген камгаланыр черже ыдып орган. Боодалга кылыр шөлдеп ажылдаан дизельдериниң дүнүк даажы дыңналган. Электрометаниктер аңаа дайынчылар Александр Пономарев биле Михаил Домашев шагда-ла ында тургап, Соңгут-муруут маңнажып келген аңаа дайынчылар Геннадий Сурменев биле Виктор Головнёв индикаторлар чанында боттарының туруштарын шалыпкын эзлешкеп.

Станцияның механизмнериң ажылладырынга белеткел командазы-даа үнген. Ийиги командада ында-мында релелер чөпшээрел алырын биживээн. Шынап-ла, кымдан?! Бо одаксчыларның кайызы-даа ажылынга мергежээн, документилиг ажылчыннар-дыр. Оларны ажылга совхозтуң директору Николай Ооржактың хүлээп алганы чөп, еске ыдыг одаксчылар тывылыбас. Черле одаксчы ойлаанын совхозже берге, оларга чөпшээрел алырын биживээн. Шынап-ла, кымдан?! Бо одаксчыларның кайызы-даа ажылынга мергежээн, документилиг ажылчыннар-дыр. Оларны ажылга совхозтуң директору Николай Ооржактың хүлээп алганы чөп, еске ыдыг одаксчылар тывылыбас. Черле одаксчы ойлаанын совхозже берге, оларга черлер дыка хей.

Чагаанның автору одаксчы Александр Ооржак одалга системазын доңурган деп бижээн. Одаксчы декабрьның бир дүнеезинде үш шак хире удуй бергеп болган, сут доңуп эгелеп чорда, от салган эргизипкеп, когарал чок. Сезон эгелинде харысалга чок болган одаксчыны ол ажылындан хостаан.

«Чаа-ла 53 хардан чоруур каты Мадар-ооңду МТМ эргелекчизи Билчиң-оол документилерин вне кылыртып тургаш, үезин четпээже өң улуг хемчээлдиг аңаа алыр кылдыр пенсиялаан» деп, автор бижип турар. Партком секретары Валентина Кылчеп профком даргазы Аргап-оол Ондар, кадрлар килдизиниң ажылдакчызы Андейса Монгуш, МТМ-де 1963 чылдан бээр ажылдап турар коммунист Сат Биче-оол болгаш еске-даа ажылчыннар, районуң база республикаанның социал хандырылга черинiң ажылдакчылары бо айтырыгга харыны берип, документилерин көдүрген. Совхозтуң хоочун даргазы Күжүгет Мадар-ооңуң социал хандырылганың № 1 дацмызын (Күш-ажыл стажы он чыл чедип, пенсиялаар кижилер) ёзугаар 1986 чылдың июнь 16-дан бээр 102 рубль пенсия ап турары шын. Документилерде ээлиге болгаш меге түүлер чок.

Майның хүнүнде — кодээге бачым иштиң үезин. Ындыг турбуже, бо чагааны истээринге-хей ажыктыг, чүүл-биле-даа ажылдакчылар: медээ лампочкаларны чивеңейичи бергенин көргүзүп турары ол. Бедик антенна оожум долганып эгелээн.

Салбыр командири дайынчыларың канчаар ажылдап турарын оларның шимчээшкин бүрүзүндеп кичээнгейлиг ынап орган. Операторлар индикаторларны тазыштыр тургускаш, боодалгага белеткеп алган. Специалистерниң холдары дүрген шимчеп, ажыл-чорудулганың дугайында медээни үезинде, тода берип турган.

—Станция! дайынчы мергежилгече белеп!—деп өлеткээннер.

Тодаргай эвес бедикке сорулганың көстүп кээрин командылал пунктузу дыңнаткан.

— Ийе, чиге саналга, шын тодарадыг херек-тир — деп, аңаа дайынчы Виктор Головнев бодаңган.

Сержант Оолак Ооржак аппаратураны хынап, башкарылга тудазын оожум шимчеткилээн. Шупту чүве аңаа. Ынчалза-даа дүжүр адын узуткаар ушурлут «карэ» ам-даа экранда көзүлбээн. Чүгле сарыг тырыкылар улай-улай хереледнир болган. Кымыскыларны эзлечештир хынавышаан, сержант Ооржак станцияның ажылын эзлээн каш катап хынай көргеп. Геннадий Сурменевтиң өөрүшкүлүт үнү ам-на дыңналып келгеп:

— Оя-дур! Ам-на «карэ» көстүп келди!

Экраның мырынай кыдымында билдирер-билдирбес бүлүргей от чырыш кыннып каап турган. Удаваанда база бирээ, биргизинден мүн-не чырык точка.

— Дутаар... азымут... ыракшылы...дээн өлеткелзер тода дыңналган.

Ам кол чүве «карэны» чидирбеэн. Самолёттарны локатор керелиниден үндүрбейн, чоокчуладып алган узуткары.

Операторлар «карэның» колкол параметрин тодаратканы, командылал пунктузунче ламчыдып турган...

Бо өөредилгеге сержант Ооржак нарын даалганы күүсеткеп. «Удурлашкынчы» кажар арга ажыглап, бирде хенертен чавызап, бирде кончуг дүрген бедип каап чоруур болган. Чамдыкта экранга санаары безин берге, хей точкалар чиргилчиннелип кээр. Ынчалза-даа коргузуглерни командылал пунктузу будулгаазын чокка ап турган...

Салбыр бодунуң соруглгазын кончуг эки күүсеткеп. Операторларның чазыг чок ажылынга салбыр командирининг үлүг улуг болбайн канчаар. Сержант Оолак —дайынчы болган политиктиг белеткелдин тергиинин, бирги класстың специализи.

Салбырның бүгү операторлары ийиги класстың специалистери, олар бо хүнүнде бирги класстыны дужаан турар. Кызыгаажы күнүүге турасказаткан дайынчы өөредилгеге сержант Оолак Ооржак командылаан салбырның дайынчылары бедик мергежилдиин база катап көргүскеп.

Ю. САВОСТИН, офицер.

Бир чагааның изи-биле

ТӨРЕЛДЕР «ДУНЧУЗУНУҢ» ТӨӨГҮЗҮ

Май айның орта чедө бергеп-даа болза, Сүт-Хөлдуң соогу аажок болду. Аргарыг белиң шараш олчаан бүрүлер четче чавылбаан, оът-сигеен шогаварбаан. Ийи-түн хонук дургузунда орта хүн-даа үнмеен, кара булуттар хатшуургандан еске чүве чок болуур. Оон удамнындан бараанын коодүмеен кижи бүрүзү демги чагаада бижиттиргеп кижилерин сагышка киирип турду. «Оларның бирээзи бо болду бе?».

Күш-ажылчы Кызыл Тув орденниг «Сүт-Хөл» совхозтуң конторазынче кирип бар чыда. Хүндүлел самбиразында мурнакчыларның чуруктарын көрө каалтым. Бирээзининг адаанда «Күжүгет Мадар-ооң дараан» деп каан. Демги чагаанны бүдүү үштүр алган дораан-на аттарны дүүштүрдүм —чазыг чок: балгулеңнер кижилериниң бирээзи ол болду Оон дугайын чагаанның автору мынчаар бижээн:

«Бо даргаа совхозка орта ажылдаазы, үргүлүү келбей-баар. Часкы, күскү сезоннар үезинде шуут ногуубөстей бээр. Народ хагдырын турда ол ат хей чүве ылгаан кижи чок бооп. МТМ эргелекчизи Монгуш Билчиң-оол бо катын үргүлүү мактаан, шаңнал-мактаже киирген турар. Шеф бодурга Мадар-ооң дүргеп-ни чаптыынын чаңа бээр».

Бо болган чагаада адыг киргеп еске-даа кижилериниң, ол чаңдыс кижилериниң характеристиказын-даа, тайылбырында бижиттирип алдым. Харылашкын кижилерни хей болган дээрээнин демдеглеп каайн.

«МТМ-де төрелдер үр чылдар дургузунда чыгыыл, мырыңай дүүлүүлэй берген. Олар шуптузу —эргелекчи Билчиң-ооллуң катаатары, чүргаатары, нүдьмери. Эргелекчи оларга хей нарад бижип берип турар. Ынчангаш эргелекчиниң төрелдер бурган-башын деп адаан алганнар».

Чагаада автоpуңуң көргүзүп турар фактылары болгаш чижектеря дыка хей. Ол бүгүнү баштай бүдүү, а хамык байдалтодарая көөрге, хей-ниитининң күүү-биле сайгарып көргеш, чайгыс түңнелге келдим: чагаада бижиттиргеп чүүлдер шуптузу —кара хон болгаш күүгүү! Совхозтуң ажылчыннары болган удуртукчулары оон канчап тыптып келгеп аайын тыпсайн, бантаттырган улустуң ажыгын, мозулүүр болгаш ажыыңга бердингенин катап-катап тайылбырлап турду.

Монгуш Билчиң-оол 1963 чылдан бөгүнге чедир МТМ эргелекчилеп келгеп. 1966 чылдан СЭКП кежигүнү. Совхозтуң партком кежигүнү. Совховтың үлүстелбейн турган. Ол үеларде үш мүң ажыг кызыгаажының орденнер, медальдар-биле шаңнаткаңы, оларның иштинден 18 кижиниң Совет Эвилелиниң Маадыры болганы аңаа-ла бир чүве эвес болгай.

— Ада-чурттуң Улуг дайынының 1418 дүннер, хүннеринде силерниң шеригларириңниң намдарында онзагай арын.

— Немец-фашистер-биле олар бир дугаарында сегиржип алган. Организастыг, быжыг туруштут, дидим тулчуп турган, олар дайынынарын удаа-дараа девилеткен, утаан-кудуп шивишкиндирып турган.

Бареңцеводан Кара далай чедир дайынчы оруукка чаңгыс-даа застава, чаңгыс-даа кызыгаажы дужаал чокка хевээр-даа өткаарлавазын. Брест шивээнин камгалакчылары Алексей Лопатининг, Андрей Кижеватовтуң, Виктор Усовтуң, Федор Мориниң болгаш оон-даа еске заставаларның дайынчылары арыг ханың төктүшаан, өлүм чок тулчуп турган. Келир үениң кызыгаажы-офицерлериниң ийи батальону бежен хонук дургузунда Ленинградты камгалашкан. «Ногаан петлицалыг юңкерлерни тутпас, чүгле узуткаар» деп дужаалды гитлержилер үндүрген. Ленинград фронтузунуң шериг чөвүлели эвээжеп калган курсантыларны фронтуның мурнуку шугумундан халап тура, оларның шугузун күрүне шаңналынче киргеп.

— Бо беседага белеткеннир ора, «Правдага» ол үеде пардаттынып турган материалдардан мындыг сөстерни ушта бижип алган мен: «Дыка үр маңаанывыс болгаш күзеп тургашывыс бистиң Төрээн чуртувустуң кызыгаары бодур...» Ону чугаалап турарым ужуру болза, күрүне кызыгаарларым катап үе үеге тургусканы кызыгаар шериглериниг эң чугула дээш болуушкун болгаш деп билдим. Ол канчап болу бергенил?

— Кызыгаарны үе үеге тургусканы эргежок чугула нарын байдалга болгаш. Кызыгаар дилиндээ дыка хей үе дургузунда фронт чоогунуң девискээрге турган. Ону таварты шериг кезектерин, техниканы, чүктерин соксаа чок эрттирип турган. А кызыгаар чоогунда турар районнарга шивишкиннерин, диверсантыларны, террорчуларны, дээрбечаларын удам көвүдедип турар деп долу харысалга-биле чугаалаар мен. Күрүне кызыгаарларын идегелдин-биле камгалавышаан, сезен чылдарның кызыгаажылары совет кижилерниң тайбың күш-ажылын, хууда өнчү-хөреңгизин янзы-бүрү семээшкиннерден камгалап турар: бойдус байлаан база хайгаарап, камгалап турар.

Апрель 9-че дүне афган душманнарның дээрбечилери совет кызыгаажыларже халдаан. Америк долларларга саттынган дайзыннар чазыг чок согугга таварышкаш, карак ажыт дезипкен. Ынчалза-даа ол демиселге аңаа дайынчылар А. Куркин биле Р. Ямилов амы-тынындан чарылган, а кызыгаар кызыгаар бооп артып калган.

— Төрээн чуртуң эгезин болгаш төнчүзүн тодаразып турар мындыг шыйыг чаныныга турунда, чүүң-биле-даа солуп шыдавас чоргаарал сеңнең бүргей алы бээрининг чылдагааны ында-ла боор...

— Кызыгаажы корабльдерниң болгаш катерлериң таңмыл кокпазы чуртувустуң эриктерин чуп чыдар ийи океанны, он ийи далайны, кызыгаарлашкан кеминерни, колдерни кежилдир шөйүлген. Денней чок ол сут делгеминеринде дайынчылар кызыгаажы албанхүлээлгезин эрттирип турар.

Чурттуң экономиктиг эрегажыктарын камгалап турар далайжыларда шупту чүве бир: самолёттар, вертолёттар, корабльдер, амгы үениң радиоэлектроннуг херекселдерин...

— Кезектерде эде тургустуунушкун кайы хире чорун турарыл?

— Ол бистиң шериг амыдыралывыстың барык бүгү талазында дээпкен. Кол угланылышкы — кызыгаар камгалалынга серемчилелди улам бедидип, хүлээлгевисти чедимчелиг күүседириниске күрүнениң берип турар бүгү-ле күжүл, чепсек-херекселин, техниканы ажыктыг, шынарлыг ажыглаары. Ол шыкаш дайынчы албан-хүлээлгевисти тергиин эки күүседириниң арга-методтарын улам чаартып, сайзыраңгайжыдып турар бис. Эде тургустуунушкунга шинчирлиг фактор — кижи фактору. Ынчалза солдаттарның, матростарның, старшиналарның, офицерлериң даянган хүлээлгезинге харысалгазын, политиктиг серемчилелни бедидеринге кичээгейин утландырып турар бис. Шупту чүве кылаң тас эвес, эде тургустуунушкунда бергедээшкиннер бар. Ындыг-даа болза сорудаанывысты чедип аарымыска ылаң бүзүредип бис.

Мегe чүве бижинир ийи-чангыс кижилериниң бары кайы-даа албан черинiң удуртукчулары, хамааты бүрүүзү кичээндирер болгаш дүүрелгелиг ужуруут. Чер болганга ындыг таварыла болбас байдалды тургузар херек.

Сүт-Хөлдең чоруп турувуста дээр аяскан, хат памдаан. Уйуң безин оң кирип, сергел келгеп. Ынчалза-даа кара буухт шуут арлы бербээн, артынчылары тайга артындан бакылавышаан. Кезин доматка, дедир хатка удур хемчеглер алырынга кеэрээе белеп болуруу чугула.

Ч. КАРА-КУСКЕ.

Күш-ажыл курлавырларын чөп ажыглаар

КӨЖҮП АЖЫЛДААРЫ АЖЫКТЫГ

Он бирги беш чылда болгаш 1986 чылда республика иштинге 322 өг-бүлелерин өскээр көжүрген болгаш ажыл-биле хандырган. Школа назыны четпээн уругларны уруглар-садтарынга тургускулаан. Күш-ажыл курлавырларын «Тиилелге», «Шамбалыг», «Кара-Хаак», «Бурунгаар», «Совет Тыва» болгаш «Улуг Октябрь» совхозтар чөп ажыглап турар болгаш ол черлерде көжүп келген кижилер турумчуп чурттай берген. 1990 чылга чедир «Чодураа», Хомушку Чүргүй-оол аттыг, «Россия», «Революцияның чалбыыжы», «Ээрбек» болгаш «Тиилелге» совхозтарже ажылдаары-биле көжүп келир кижилерни тодарадыр болгаш көжүрер. Амгы үеде «ажылчын күш-биле» чүгле бүдүрүлгени хандырар дээш эвес, а кым деп кижи, бодунуң ажылын ылап билир кижи бе, билбес кижи бе, ажылдан дашкаар үеде амыдырал-чуртталгазын канчаар организастап турарын деп чүвени чугулалап көөр апарган. Бо бүгү саналга чүүлдер чүгле күш-ажылга ажыглаарының характеристиказын эвес, а кижи — факторунуң байдалын өөренип көөрүнге дузалыг.

Республиканың совхозтарынга күш-ажыл курлавырларының талазы-биле эдиг-тургустунуушкун дугайында айтырыгларны Тыва АССР-нин Министрлер Чөвүлелиниге база чугаалажып турган. Ынчангаш өске черлерден көжүп келген кижилерге чингелделерни ССРЭ-нин Министрлер Чөвүлелиниң 1973 чылдың май 31-де үнген «Өскээр көжер талазы-биле чингелделер дугайында» доктаалынга үндезилээш чөрүдэрни Күрпланга, Агрөүлетпүркүркомга, Сан-хөө министерствозунга, Күш-ажыл талазы-биле күркомга, ССРЭ-нин Күрүне банкызының республика конторазынга, көжүп келген кижилер хүлээп алыр министерстволарга, ведомстволарга болгаш совхозтарга дээскен.

Оон-биле чергелештир өске черден көжүп келген кижинин хүлээп ап турар совхоз чурттаар бажыңны, оон дашкында тудуп каазы сарай, мал тудар каждаларын-биле кадыг, мыймыстыг бода малды чөлүге бөөрии ССРЭ-нин Министрлер Чөвүлелиниң 1981 чылдың октябрь 5-те үндүргени № 973, 1985 чылдың апрель 18-те № 335 болгаш СЭКП ТК-ның болгаш ССРЭ-нин Министрлер Чөвүлелиниң май 24-те үндүргени № 434 доктаалдарга дүүштүр боттандырар ужурлуг.

Оон аңгыда, ажылдаары-биле көжүп келген кижинин бажың тударынга материал-техниктиг күрлавырларны күрүвениң капитал салыышкынының фондузунган ийиле азы совхозтуң бодунуң акша-хөреңгизинден бөөри көрдүнген. Ол ышкаш көжүп келген улустуң одаар чүүл, аъш-чем-биле хандырарын, огород олуртуру-биле үрезинии тып бөөрин, күш болгаш мал айлаан садып алырынга дузаларын улус депутаттарының райоинар Советтериниң күүсекчи комитеттеринге, Агрөүлетпүркүркомга дааскан.

Респотребсоюз көжүп келген кижилерни идик-хеп, мебель, орун-дөжек, аяк-сава херек-селдери-биле, аъш-чем аймаа-биле бүрүн хандырар хүлээп-гелиг. Барыын районнарда ажылдап турар кижилер мурнуу болгаш төп районнарга ажылдаарын күзээр болза, бодунуң ажылдап турган совхозунуң азы организацизазының даргазының адынга үнүп чоруурунуң дугайында билдиринишкинин киирер. Ажыл-агыйның удуртукчулары оон хонук иштинде харыыны бөөр үжурлуг. Оларның күш-ажыл дептеринге «РСФСР-нин Күш-ажыл дугайында хоойлулар кодексизиниң 31 чүүлүнге үндезилээш, өске черже планнаашкын ёзугаар көшкен-биле бодунуң күсели-биле үнген» деп бижиир. Республиканың Министрлер Чөвүлели ийи аал чурттаар башыннарны бажың даштынга немелде тудуглары-биле катай тударын «Чодураа», Хомушку Чүргүй-оол аттыг, «Россия», «Революцияның чалбыыжы», «Тиилелге» болгаш «Ээрбек» совхозтарга дээскен. Ол совхозтар республиканың барыын районнарындан болгаш хоорайларындан, колдуунда ук черде ажылдаайн турар чурттакчыларының күсели-биле хандырынар.

Ыңай-бөөр көшкен улустарга кандыг чингелделер түрүп болурул деп айтырыг тургустунуп кээри чадавас. Өске черже нерээ ёзугаар көжүп келгени дээш өг-бүлениң улуг үзүнге Тыва АССР-нин Күш-ажыл талазы-биле күркому 75 рубльдэн, өг-бүлениң кижи бүрүзүнге 25 рубльдэн күрүненин күсели-биле төлеп бөөр. Ол ышкаш орук хөлезинии, өг-херекселии 2 тоннага чедир, чижек-нормага тудуп турар малын сүрүп келгени дээш шүүдел төлевирин тыпсыр. Совхозтарга ажылдаары-биле чедип келген өг-бүледен 8 чыл иштинде үндүрүг тыртарын болгаш ажыл-агыйдан киирип алган орулгазын төлээринден хостаар.

Көжүп келген кижилерни хүлээп алган совхоз оларның келген чылының дургузунда ангы чурттаар бажыннар-биле болгаш ногаа тарыыр черлер-биле хандырар, ийи чыл иштинде бажың ортээ төлээринден хостаар болгаш одаар түүлүг халас талоннар ёзугаар бөөр. Чижек-норма ёзугаар чоруп турган коммунал ачы-дузалыг база халас бөөр. Ол ышкаш хүүда малы бар болза, ийи чыл иштинде 300 кг концентраттыг чемин малга чиртири-биле садып алырын хандырар.

Өске черлерден көжүп келген улуска дузаларын-биле совхозтарның болгаш албан, организацияларның черлериниң мурнуга ССРЭ-нин Күрбанкызымдан чөлүн кылып болур бе деп айтырыг база тургустунуп келири чадавас.

Совхозтарга, кодээ ажыл-агыйның бүдүрүлге болгаш организацияларның черлериниг ССРЭ-нин Күрбанкызы ажылдаарыбиле көжүп келген кижилерге бажың болгаш башың чоогунга тудуглар кылырынга үстүнде организацияларның бадылаттынган планда көрдүнген смета-өртек ёзугаар бажың тударынга база мыйыстыг бода малды садып алырынга чөлүн акшаны бөөр. Чөэлиге алган акша күрүне бюджединиң күсели-биле үш мун рубль, а көжүп келген кижилериң күсели-биле ийи мун беш чүстен ашпас үжурлуг. А мыйыстыг бода мал садып алырынга күрүне бюджединден 200 рубль, көжүп келген кижилер боттары база ийи чүс рубльдэн үндүрер үжурлуг. Чөэлиниң артказы түңнерни хүлээп ап турар ажыл-агый төлээр.

Чөэлиге алган акшаны күрүне бюджединиң күсели-биле туттуруп алганы бажың болгаш немелде тудуглар доозулган соонда 25 чыл иштинде төлээр. көжүп келген кижи бажыңны болгаш оон-даа өске тудугларны дужаагаи соонда алды дугаар чылындан эгелеп 20 чыл иштинде эгидер.

Инек болгаш өске-даа мыйыстыг бода малдың ортээн күрүне болгаш ажыл-агый бюджединиң күсели-биле 5 чыл иштинде, а көжүп келген кижи үш дугаар чылдан эгелеп төлеп эгелээр.

ССРЭ-нин Күрбанкызының чөэлизи-биле тудуп алган бүгү-ле чүүлдери болгаш садып алган малы ол кижилериң хүүда өнүзүү кылдыр артар. Ол өрени долузу-биле төлеп албайн чыда, өске кижиге садар азы өске кижиге хөлезилеп эрге чок.

Беш чыл ажылдаар хуусаазы төнмээнде чылдагаан чокка ажылын каапкаш чоруй баар болза, тудуг кылырынга болгаш мал садып алырынга банкыдан алган акшазын ледир эгидер.

Чингелделер алыр талазы-биле документ болза Тыва АССР-нин Күш-ажыл талазы-биле күрүне комитединиң тывысканы өскээр көшкен кижилерниң биледи болур.

Ш. ООРЖАК.

Күш-ажыл талазы-биле күрүне комитединиң кылдыс эргелекчизи.

ОЛ-ДАА БОЛЗА КАМНАЛГА

Бот-орулга-чарылгалыг ажылдаары — бистиң ажыл-агыйларывыстың адыр бүрүзүнде кол угланылышкын. Бистиң «Торгалыг» совхоз хой ажылдыг бригадаларда эртикен чылын-на коллективтиг керээ-биле чамдык малчыннарны звеноолар кылдыр тургускаш, бот-орулга-чарылгалыг кылдыр киирген. Ол звеноларның көргүзүү бот-орулга-чарылгаже киргээн малчыннардан эки болганы херек кырында илереэн.

1987 чыл бүгү чуртта бүрүнү-биле бот-орулга-чарылгаже шилчириниң эге чылы болгай. Ол сорулгаларны боттандырар дээш бистиң совхозта ажыл адыр бүрүзүнде хайыккан.

Ылаңгыя мал бригадаларында өг-бүле керээлери, коллективтиг керээ чоорту калбарып, оны ёзулуг күрүнеге болгаш шыда ажылдан турар кижилерге ажыктыг кылдыр улам сайзырадып алырының аргаларын тывырын бисте кызыдып турар. Ажыл-агыйның экономиказын быжыглаар дээш көпеек бүрүзүн кижилер санап орар апарган.

Мея бо түүлүү бижиирим мурнунда бистиң совхозтуң болгаш өске-даа мурнуу зоналың малчыннарының шаг-шагдан бөөр одалгага доктаамал ажыглап чораны көржең дугайында хөйүү бодап, көрүп келдим.

Ында, бир эвес шын ажаап, шыгжап, күргадып алыр түве болза, совхозтуң акша-көпеезинге камналганы кылыпкыдег чүүлдер барын тайылбырлаарын кызыдайн.

Көржегин ажыглавайн турар малчыннар бир кыжын одаары-биле 5 машина хире токпак ыяш хереглеп турар. Бир кубометр токпактың ортээ бистиң совхозта 5 рубль 25 көпеек. Ортумаа-биле «ГАЗ-53»-ке 5 кубометр ыяш кирер. Бир машина ыяштың ортээ 26,25 рубль. Бир малчынга кыштадыр одаар 5 машина токпак ыяштың ортээ 132 рубль 25 көпеек.

Чамдык малчыннар 3 машина токпак азы 78,75 рубль чарыгдаар. Оон-биле кады бир машина хөмүр-дашты дүжүрүп ап турар. Хөмүрүң 4 тоннада Торгалыгга чедир сөөрткени-биле катай 62 рубль. Ынчап кээрде, 78,75рубль+62 рубль=140,75 рубль болур. Үстүнде чарыгдалдан улуг ылгалы чок.

Көржегин кончуг таптыг ажаан, кургадып алыр түве болза, совхозтуң акша-көпеезинге камналганы кылыпкыдег чүүлдер барын тайылбырлаарын кызыдайн.

Көржегин ажыглавайн турар малчыннар бир кыжын одаары-биле 5 машина хире токпак ыяш хереглеп турар. Бир кубометр токпактың ортээ бистиң совхозта 5 рубль 25 көпеек. Ортумаа-биле «ГАЗ-53»-ке 5 кубометр ыяш кирер. Бир машина ыяштың ортээ 26,25 рубль. Бир малчынга кыштадыр одаар 5 машина токпак ыяштың ортээ 132 рубль 25 көпеек.

Чамдык малчыннар 3 машина токпак азы 78,75 рубль чарыгдаар. Оон-биле кады бир машина хөмүр-дашты дүжүрүп ап турар. Хөмүрүң 4 тоннада Торгалыгга чедир сөөрткени-биле катай 62 рубль. Ынчап кээрде, 78,75рубль+62 рубль=140,75 рубль болур. Үстүнде чарыгдалдан улуг ылгалы чок.

Көржегин кончуг таптыг ажаан, кургадып алыр түве болза, совхозтуң акша-көпеезинге камналганы кылыпкыдег чүүлдер барын тайылбырлаарын кызыдайн.

Көржегин ажыглавайн турар малчыннар бир кыжын одаары-биле 5 машина

СОЦИАЛИЗМ ЧУРТТАРЫНДА

ИЙИ КОЛ УГЛАНЫЫШКЫН

ВАРШАВА. (СЭТА). Польшанын Каттышкан ажылчын партиясынын ТК-сынын пленумунда чак болуп эткен, ПКАП ТК-нын Биринчи секретары В. Ярузельский анда түзүнөл чугаалаган социалистик чурттар-биле, мында Совет Эвилеп-биле кады ажылдажылганын чурттун экономикасын кезигүлерине улам ужур-дузалыг боолп турарын демдеглээн. Аны-дунма кады ажылдажылганын ачызында чурттун экономиказында болган амыдыралынын бүгү алырларында улуг чедиишкинер чедип алдынып турар. Аны-дунма чурттар-биле ботботтарына ажыктыг кады ажылдажылганын ачызында Польша делегейде сайыранган чурттарның денгелинге чедир кезигүп болур аргалыг апаргап.

ПКАП-тын ажыл-чорудулгазынга хамаарыштыр чүве чугаалаан, В. Ярузельский бистиң ажылывыста социалистиг чаартылгаларның айтырыы кол черни эзелеп турар деп медеглээн. Чурттун амыдралында амгы үеле ийи кол угланыышкын кезигүлдиин орууп тодарадып турар. Биөзүде, экономика реформазы, Кризистиң уржуктарын ажып эртеп болган чурттун кезигүлдезин дүргедедири эң чугула угланыышкын ол. Ийиде, ниитилел-политиктиг амыдралды демократчыдары. Мынаа партияга бүзүрелди күштелдирери, ажылчын ажыы-биле, бүгү ниитилел-биле, ооң харылзаазын быжыглары конуут түзүла болган шинчилиг ужур-дузалыг болур. Партийжи болуур ханы утказып айтырыг. Күш-ажылдын шынары, ажыл-агыйны ажыктыг кылдыр чорудары, чаа аргаларны дилеп тывары база-ла анаа хамаарыжыр.

Бөгүн Польшага харыысалгалыг, чаа бодалдарлыг, берге айтырыгларны дидим шинчилеп шыдаар кадрлар кажангызындан артык херектиг. Удуртур ажылдарже партия кежигүнү эвес кижилерни дидим деңшидер бис. Партияга удур турушпайн турар кижилерни деңшидер бис деп, В. Ярузельский чугаалаан.

ПКАП бодунун ажылынын стиль, арга-методтарын чогаадыкчы ёзу-биле эде тургузар ужурлуг. Чуртта эгелээн революсчу чаартылгаларга ажылчын ангының партиязы эң улуг болган шинчилиг рольду ойнаар ужурлуг деп, В. Ярузельский чугаалаан.

НАЙЫРАЛДЫҢ ТУРАСКААЛЫ

СОФИЯ. (СЭТА). Орус дайынчыларны болгаш болгар ополченнерни, Ие-Төрээн чурту болгаш Тинлелгенин кевирлерин көргүскен 22 метр бедик скульптура композициязы киискип турар туктарның мурнунда бедип үнген. Ямбол хоорайда түзүл эгелээн болгар-совет найыралдың тураскаалы мындыг болур. Ону улустун акша-хөреңгизин-биле түзүп турар. Ол округтун ажылчы чоннары тураскаалдың фондузуунга 150 муң лев эки туранын дазывырын бергеннер. Ону тударынга ол черниң төлевилел болгаш түзүт организациялары, студентилер отрядтары киржир. Ону долгандыр турар парктың чаагайжыдары-биле хоорайның ажылчыннары болгаш албан-хаакчылары воскресникке киржирлер. Тураскаалды Улуг Октябрьның 70 чыл ооюнуң бүдүүзүүде ажыдар деп турар.

КЫДАТТА УЛУГ ХАЛАП

ПЕКИН. СЭТА-ның корреспондентизи Григорий Арсланзатун дамчытканы болза: Кыдаттың эзээн каш провинциялары бойдус халавынга таварышкан. Чамдык черлерде өрт үнген, өскелериде суг улуу-биле дажып эгелээн.

Чурттун сөңгү-чөөн чүгүзүде арга-арыгда өрт уламчылап турар. Сөөлгү үзүрби хүн иштинде 370 муң га арга-арыг өртенген склядтарда 750 муң кубометр ыяш узуткаттынган. Ол халаптың түнелинде 200 кижи өлген, эзээн каш чүс кижи өртте аар болгаш чинги-биле балыглынган.

Кыдат шеригниң дайынчыларының, өрт шеригленнин болгаш ол черниң чурттакчы чонунуң күжениишкиннериниң ачызында чөөн сектора арга-арыгда өрт участоктарын өртке удур дилиндек-биле бүзээлепкен.

Ол-ла хүнкерде Гуандуң дээр мурнуу кыдат провинцияга улуг суггур чаашкыннар болган, ооң түнелинде ол черге 1974 чылдың соонда эң-не улуг үргедекчи күштүг үерчайыкты болдурган.

Кыдат парлалганың дыңнадып турары-биле алырга, бойдус халавының түнелинде 48 кижи өлген, тараачыннарның 158 муң га ажыг черни суг алган барган, 5,3 муң бажыңнар бузулган. Чүгле чаңгыс Баоань уезднде суг үерлээшкининден материалдыг когарал 60 млн. юань болган.

ХУРАЛ БОЛГАН

КАБУЛ. СЭТА-ның корреспондентизи Андрей Грешновтуң дамчытканы болза: АДР-ниң улемнериң болгаш улуг ламаларының ынчы бүгү-афган джиргазы (хуралы) болган. Ислам болгаш вакуф херектериниң талазы-биле министр Абдул Джамиль Зарифи ооң киржикчилеринге чүве чугаалаан. Национал эптежилгеже угланыышкын улус массаларының, чурттуң бүгү ак сеткилдиг мусульманнарының калбак деткимчезин алган деп, ол демдеглээн. Ынчанмыже афган улустуң дайзыннары, АКШ-ка баштаткан империализмниң болгаш реакцияның күштери хамаарышпас республикага удур чарлаттынмаан дайынны үргүлүлеп чорудуп турар. Чурттакчы чонну террор-биле коргудуп турар контрреволюсчуларның дээрбечи болуктерин АДР-же чорударын уламчылап турар. «Ислам шажының камгалалар» дугайында мере лозун-биле чагдынып алган, душманнар хан төгүүшкүнүн соксадырынче чонну кыйгырып турар шажын ажылдакчыларын өлүрүп турарлар.

Афган черге национал эптежилгени чедип алыры улемнерден болгаш шажын ажылдакчыларындан улуу-биле хамааржыр.

Улемнериң болгаш улуг ламаларының ийи бүгү-афган джиргазының киржикчилери национал эптежилгени дүргедиринче, хан төгүүшкүнүн соксадырынче, чуртка бүгү ниити тайбыны тургузарынче утланган фетвазы (кыйгырыгны) хүлээп алган. Ында улемнериң болгаш улуг ламаларның өөрүзээнинден эптежилге политиказын быжыы-биле болгаш шинчилгилин-биле деткип турарын илереткен. Пакистанның болгаш Иранның девиссоюзларынче контрреволюсчуларны белеткеп турар лагерьлерин хаарын болгаш афган хамаатыларның төрээн чуртунче ээп келириңге шаптыктаваын ол чурттарның эрге-чагыргаларынаан чедип алырынче ол чурттарның мусульманнарынга кыйгырыг ук документинде киргеп.

АДР-ниң улемнериниң болгаш улуг ламаларының Ислам конференциязы организациялының удуртулгазынга кыйгырыын джиргага номчаан. Афганистанда национал эптежилгеже угланыышкын ам бялдингир түнелдерни бергеп деп, ук документинде онзалап демдеглээн. Ам 50 муң хире дескинер төрээн чуртунче ээп чанып келген. Улус эрге-чагырганы удур демисежип турган 20 муң ажыг боо-чепсектиг удурланыкчылар дайылдажырын соксаткан. Барык-ла 100 муң хире кижилиг 100 болук эптежишкинни чедип алырының дугайында улустуң эрге-чагыргалары-биле чугаалажышкыннарны чорудуп турар.

Шуулганның киржикчилери Афганистанның бүгү мусульманнарынга национал эптежилге политиказын быжыглаарга, аткылажышкынны соксадырының чаңгыс талалыг чарлаттынган чурумунга, чуртка бүгү-ниитя тайбыны хандырарынга дузалаарынче кыйгырганнар. Улемнер болгаш улуг ламалар дашткыда чурттан турар чаңгыс чер-чурттугларын төрээн чуртунче ээп келириңче болгаш улустуң база ада-чуруттуң чаагай чоруу дээш тургузукчу күш-ажылды кылып эгелээринче кыйгырганнар.

ДОПЧУ МЕДЭЭЛЕР

БЕРЛИН. Боо-чепсекти дужүрер, илангыя Европага ортумак ыракшылдың ракеталарын чок кылыр талазы-биле Совет Эвилелиниң бүгүнү хаара тутканы саналдарын ГДР деткип турар. Японияның Национал айыыл чок чорук чөвүделиниң делегациязын хүлээп ап тура, ол дугайын ГДР-ниң даштыкы херектер министри Оскар Фишер медеглээн. ГДР-ниң даштыкы политиказы тайбыныы быжыглаарынче болгаш боо-чепсекти дужүреринче угланган деп онзалап демдеглээш, Европаның төвүнде шерик талазы-биле удур туржуруп ажып эртер талазы-биле республиканың эгелекчи саналдарының дугайын ол дыңнаткан. Японнаан келген аалчылар янзы-бүрү ниитилел тургузуглуг күрүнелериң араазында чугаалажышкынынарның эргежок чугулазын демдеглээннер. Ындыг чугаалажышкын ядролуг халапты чайладыр болгаш черге тайбыны быжыглаар аргаы бээр.

НЬЮ-ЙОРК. АКШ-та дайынга удур шимчээшкиннин активчилеринге көргүзүг суд чорудар дээн америк эрге-чагыргаларның эвилеглиг оралдажышкынны буурап дүшкен. Филадельфияда округ судтарының бирээзинге будун чартык ай дургузунда соңгуттурган төлөөлекчилер жюризи АКШ-тың чазааның Грегори Бурже, Декстер Лэйктот, Томас Макгэнн болгаш Лин Романо оларга бурууналыр шинткелди үндүрер дээш негелдезин хандырып бербээн. Бо чылдың январь 6-да ол дорт кижи Уиллоу-Гроувта АКШ-тың шериг-далай күштеринин баазазының девискээринче Рейганның администрациязының милитаристи политиказынга удурланышкын ходелиишкини кылыры-биле чедө бергеннер. Оларны аңдара-ла тудуп хоруудаан болгаш судка домчыдып бергеп.

Мурнунда ол перекти сайгарып көрүп турар үеде бууруудаткан шинткелдерни барыкла ала-чайгаар үндүрүп турган. Ам ийи суд чорудулгазын чоруткан болгаш ынчалза-даа эрге-чагырганы шинтпирикчилерни бууруулуг кылып алырын чедип ап шыдаваан. «Болуушкуннарны чазактың саанзын турарын улус шынга алырын күзевейн турар, Бисти истеп сүрүп тураллар биске удур бууруудаткан шинткелди чедип ап шыдавас дээрзин билир ужурлуглар» деп, төлөөлекчилериң шинтпириниң дугайын Лин Романо чугаалаан.

ЛОНДОН. Велнкобританияның Коммунистиг партиязының соңгулда мурнуңуң программазында кол түүлдер — массалыг ажыл чок чоруккa удур демисел, тайбыңы болган чавырлыышкынны хандырар чорудулгага Англияның идепкейлиг киржилгези, ажылчы чоннуң эргелерин калбарытырының күсели-биле чурттуң социал-политиктиг амыдралын шинтпирлин-биле демократчыдары болгаш улуг капиталдың тергиндээшкинниге удур демисел.

Чурттуң 19 соңгулда округтарынга британ коммунистер боттарының кандидаттарын деңшиткеш, өске артканнарынга ВКП чурттуң кол оппозиционнай партиязы болуур лейборист партияның кандидаттарын ишпткн болгаш даштыкы политиканың элээн каш айтырыгларының талазы-биле үзел-бодалдары аңгы-даа болза деткинир деп, аңаа болган партиялага конференциязынга дыңнаткан. Июнь 11-де болуур бүгү-ниитя соңгулдаларга партияның кол сорулгазы эргечагыргадан ажылчыннарга удур туруп турар консерваторларның чазаан чайладмры болуур деп, ВКП-ниң чингине секретары Гордон Макленнан чугаалаан. Ук чазактың эргелеп башкарылгазының чылдагы массалыг ажыл чок чоруктуң, ажылчы чоннарның болгаш профсоюзнилердиңң эргелерин базарының, милитаризм белеткелдериңң демдээ-биле эрткен.

МАДРИД. Чуртта ажыл чоктарның саны үш миллион ажа берген дугайында парлал үндүрген сан-түң шынгыы салгыы човашкынын болдуруп турар деп. Испанияның чазак даргазы Фелипе Гонсалес чугаалаан. Бо чылдың март төнчүзүнде күш-ажыл биржаларында 3011300 ажыл чок кижилер дапзылаткан. Ол болза ажыл кылып шыдаар чурттакчы чоннуң 21,5 хуузу болур.

Статистиканың национал институдунуң дыңнадып турары-биле алырга, «артык кижилериң» армиязы чуруттуң 17 автономнуг районнарының 14-үнде өзе берген. «Ажыл чок чоруктуң» рекордун Андалусия эзэлеп турар—ол мурнуу крайның ажыл кылып шыдаар чурттакчы чоннуң 30,3 хуузу күш-ажыл кылыр эргези чок болуп турар.

(СЭТА).

ЧЫСКААЛ

ПАРИЖ. Франциянын эң улуг профсоюзнел каттыжышкыны — Күш-ажылдың бүгүниитя конфедерациязының чиңгине секретары Анри Краюки чүве чугаалаан. Ажыл чоктарының армиязының өзүлдезинге чедирген барыын үзелдиг партияларның ажылчыннарга удур социал политиказын ол шинтпирлин-биле буруу шапкан. Оларның социал-экономиктиг чаалап алышкыннарынче улуг капиталдың шаап халдаашкынынга удур демиселге боттарының күжениишкиннерин каттыштырарынче Краюки франсуз ажылчы чоннарны кыйгырган.

(СЭТА).

ЧОГААДЫКЧЫ ЁЗУ ХЕРЕК

Октябрьның социалистиг Улуг революциязының 70 чыл ионга тураскаатқан чонның чогаадыкчы ураи чүүлүнүң II Бүгү-эвилел фестивалынга хамаарыштыр ыры-хөгжүм ансамбльдериниң көрүндези Культураның болгаш дыштанылганың Гастелло аттыг парыгының Ногаан театрынга, а ыраажылардың конкурузу Кызылдың ураи чүүл училишезиниң концерт залынга болуп эртикеи.

Жанр аайы-биле болуп эрткен бо ийи көрүндеки Кызылдың ураи чүүл училишезиниң башкылары, Тыва АССР-ниң культуразының алдарлыг ажылдакчызы А. Леонтьева биле музыковед А. Г. Сәнаров оларга удуртқан бедик мергежилдиг тускай эртемниглерден тургустуиган жюри кежигүннери көрүп, чоптуг түңнелдерин үндүрген. Ам жюри даргазарынга сес:

Тыва АССР-ниң культуразының алдарлыг ажылдакчызы Тамара Алексеевна Леонтьева:

— Бистиң жюриниң кежигүннери ыраажылариың конкурузун көрген. Моңгун-Тайга болгаш Улуг-Хем районнардан оске республиканың бүгү районнарындан келген 50 ыраажыларны дыннап, оларның чогаадыкчы ажылы-биле таныштывыс. Олар ямы-бүрү ажылнаште хаара түттүнгэн-даа болза, ыры ураи чүүлүнге ынак, хостуг че-шагны аза бараалгадып чоруур кижилер дээрзин бир дугаарында демдеглээр апаар. Эрииден келген Кежик Сагдыны, Өвүр чурттуг саанчы Ураиз Моңгуш биле Базыра Моңгушту, Каа-Хемиң төлээзи Байлак Иргитти, Тожуда уруглар эмчизи Виктор Веганову, Сүт-Хөлдү төлээлел келген Культура бажыңының директору Самсон Оюржапты, Чөөп-Хемчиктиң ыраажызы Татьяна Доржуму, «Совет Тыва» совхозтуң чоланчызы Лээо Моңгушту болгаш өскелерим-даа адап, оларның көрүндеге чедиишкинниг киришкенин демдеглээр ужурлуг.

Үстүнде адаанам аныяктарда ыраажы мергежилин бедидип тускай өөредилге черлеринге өөренир арга бар. Гнесиннер аттыг училищениң IV курузунда өөренип турар бистиң чаңгыс чер-чурттуувус Людмила Номчылак ыры ураи чүүлүнче орууи база-ла бот-тывынгыр ураи чүүлден эгелеп алгаш, студент тура-ла Бүгүроссия конкурузунуң лауреады деп бедик атты чедип алган. Ол ам ыры фестивальдарынга, харыысалгалыг концерттерге киржири-биле чаладып турар.

Ынчангаш элүүс хаш кижиге моон-даа ынай чогаадыкчы сүмелээн бис.

Көрүлдеге бот-тывынгыр ураи чүүлүң хоочуунарыи Опал Шулуу, Мерген-Херел Моңгуш ышкаш бот-тывынгыр артистериң киришкеин, оларның аныяк ескерге үлегер-тижээ болуп турары өөрүнүүт.

Ындыг-даа болза, ыраажылар көрүлдеи бо жырының хөгжүлдезинде четпестерии барын көргүскен. Киржикчилериң репертуарында классика чогаалдары, амгы үениң база патриотчу ырлар комуг эвээш болган. Сөөлгү үеде бистиң композиторларывыстың хелеәзиндеи аныяктарның сетиилгелиг ырларын доңгулуттар, чаңгыс катап радиога дамчыдыктарга азы кайдыг-бир сураглыг эртиет чаңгыс концертке киржылаттарга, бүгү республика ырлалай бээр ындыг ырларың бижиттинмейн турарын көрүлде көргүскен. Оон уламнаи «Волгоградта хадыңнар өзүп турар» деэп ышкаш ырларны үш-дөрт ангы ыраажылар күүседип турар.

База бир кол четпес чүүлүүлдеге. Дыка хөй ырларны чамдык бааныстер кошкак үдээн хомудаичыг болган.

Бот-тывынгыр артистериң иштинден сценага үнүп келгеш, бодуң канчаар алырын билбес кижилериң ам-даа барын демдеглээн бис. Дыка эки ырлапкаш, сценадан түгүрүп үне бээрге, чараш эвес. Оон ыңай концертке кедер хепке хамаарыштыр каш сөстүң чугаалавас болза хоржок боор — эки костюмнуг күүседикчилер база бар турган. Ындыг-даа болза, халүүн эрттир шокаралаан, национал аянын ышкыныр бар чыдар хептер база тургулаан. Концертке кедер хепти национал аянныг, бөдүүн болгаш чараш кылдыр даарап кылдырын киржикчилерге жюри сүмелээн.

Кызылдың ураи чүүл училишезиниң башкызы, музыковед А. Г. Сәнаров:

— Мен Тывага келгеш, чаала бир чыл болур мен. Ырыхөгжүмүүт ансамбльдериниң ыңында бээш өөүн келгенин эскербейн турдум. Рок хөгжүмиүң, эстрадының бистиң аныяктарывыстың амыдыралынче кайы хире-хаиылап киргенин ам киижи бүрүзүнге билдингир. Ынчаиташ бистиң колда сорулгавыс — эстраданы, ыры-хөгжүмүүт ансамбльдерии шын оруже услаары, башкарары болур. Мээң бо бодаалаарым ансамбльдериң көрүлдезиниң соонда долузу-биле бадыткаттынгаи.

Республиканың районнарындан болгаш хоорайлардыи 15 ыры-хөгжүм ансамбльдериниң конкурсиа киришкемин эки деп демдеглээр ужурлуг. Херек кырында районнар төптеринде, харын-даа совхозтарда аныяктар бавыга үдеднп алгаш танцылаваас, а багай-даа болза ыры-хөгжүм ансамбльдиг азы пластинкалаарлыг болуп турар.

Көрүлдеге Культураның болгаш дыштанылганың Гастелло аттыг парыгының «Символ» деп ыры-хөгжүмүүт ансамбли, ол ышкаш кызыгааржыларының ыры-хөгжүмүүт ансамбли типлекчилер болуп үнген. Бо ансамбльдериң киржикчилери репертуарны шилип билир, хөгжүм талазы-биле билиглиг кижилер болуп турар.

Жюри кежигүннери ыры-хөгжүм ансамбльдериниң бот-тывынгыр артистери-биле амдаа ажылдары, оларны өөредири, хөгжүм херекселдери-биле дузалаары чугула деп түңнеди үндүрген.

А. Г. Сәнаровтуң бо бодалдары иман. Ынчалза-даа маңаа чамдык түүлдерии немээр ужурлуг. Республикада ажылдап турар ыры-хөгжүм ансамбльдериниң репертуарынче кол кичээнгейии салыры чугула. Ында бот-тывынгыр композиторларның азы ансамбльдериниң киржикчилериниң каиаадаа хүлээп алдынмаан хөй ырларын күүседип турар хевээр. Оларның хөгжүм херекселдери самдар, көөрге безин этпок, а ойнай бээрге, шимээн-даажы ажок шәртылаан. Ындыг шәртылаан ансамбльдер чоокта чаа аразында чарыштыг районнарның Кызылга болган концерттериниң үезинде база көстүп кээп тургулаан.

Красноярск хоорайда хөгжүм ансамбльдериниң каттыжымышкыны ажылдап турар. Ол каттыжымышкын бүгү ансамбльдерге методиктиг дузаны көргүзүп, репертуарын тодаратқан, чаа программаларын хүлээп ап, улуг ажылды чорудуп турар. Кожаларывыстың дүржүлгазын биске чүге ажыглап болбазыл?

Көрүлде дээрге чүгле маргылдаа эвес, а өөредилге чүве болганда, ындыг ансамбльдериниң конкурстарын чылдың чорудуп, оларга боттуг дузаны чедирери дыка күзенчиг.

А. ЧАРАШ-ООЛ.

ЧУРУКТА: О. Д. Сарыглар көрүлде үезинде.

Уран чогаадылга көрүлдези

(Төөчүүт. Эгези № 114, 122 «Шында».)

Эртениниде школаның 400 хире өөреникчилери-биле ужурашкан бис. Аиаа базала дөрт дылга чугаа болган, Солун чүве чүл дизе, тыва шүлүкчүлериниң чогаалдарын тыва өөреникчилериниң чугаалааны болган.

Силериниң библиотекаңарда тыва номнар бар бе» деп чанымда оолдан тывалап айтырарымга, «йок, мен казах» диди. Оон мидыгга олурган оол: «бар, бар» деп харыылаан.

Оон соонда көөрүүскеи: сумуиуң-даа, школаның-да библиотекаларында тыва чогаалчыларның номнары, шынаш-ла, элүүн бар болду. Чамдык эрги өөредилге номнарыда бар.

Бир мындыг солун тавырылга сагыжымдан аза-даа үнмес. Сумуга келериивиске, залчылар бажыңының чанында элүүн хөй кижилер турган. Экилежиривиске тывалары тывалап, казахтаары казахтап харылап, хол тутчуп тургаинар.

— Сәлеметкий бе? (Казактап эки дээни ол).

— Эки — деп, бир эр холун сунуп келди — Моөк адым Бархүү.

Ам сактып келдим: Өлгийге радио төвүүге плёнкалар дыңнаар турган бис. Оөк иштинде «Хөндергейим», «Дошпулдуурум» деп ырлар база бар болган. Чолаачы Бархүү ырлап турар диптеринер. Ол аттыг блокнодумга бижип алган кижи мен. Чугаалажы бээривиске, ол кижи ол болган. Ам-даа чолаачы хевээр чорду. Халчык аныяк оол чорду). «Силерде твист теппес бе?» деп айтырган мен.

— Твист ынчаш болур — деэш каттырып каганык.

Баян-Өлгий аймак Моолдуң эң-не барыын хынгаары. Сонгу талазында Совет Эвилели, мурнуу-барыын талазында Кыдат Улус Республика-биле кызыгаарлашкак. Ол аймак Моолда национал аймак кылдыр санаттынып турар, чүге дээрге чурттакчыларының 85 хуузу казактар, оон артканнары уранхайлар, тывалар, дөрбеттер, узбектер, алтайлар. Ынчангаш МАРның чазаа ында чуртап турар аймак-сеткитериниң бүгү талалыг хөгжүлдезинче улуг сагыш салып турар.

Бистиң баштайгы ужуражыышкынывыска-ла, аймактың нам комитединиң секретары Цэрэн мынча деэн:

— Бистиң аймакта кадрлар, специалистер белеткээр айтырыг үзе шинтпир-леттинген. Аймакка хереглеттинер кадрлар харыда-даа артып турар. Чамдыктары сөөлгү үеде Убса-Нур, Коигу аймактарында ажылдап турар апарган.

Секретарь ортумак болган деэди эртемниг специалистер дугаймында чугаалап олургаи болбайн. Шынап-ла, ыидыг чорду: кайда-даа кадрлар четчир. Ажылчыи кадрларны, б чүүл тускай эртемниглерни белеткеп чоруур. Ында кадрларны остурериие Совет Эвилели, оске-даа социалистиг чуртгар (ылаңгыя Чехословакия) улуг рольду ойнаавын биске моол эштер чугаалап турдулар. Ам безии 20 хире совет тускай эртемниглер ажыл-агыйының ажыл-бүрү адырларында ажылдап, тускай эртемниглерни белеткээрииге дузалажып турарын ол беседадан билип алган бис.

Аймакта республиканың Чогаалчылар эвилелиниң Казах салбырын тургускаиы база-ла Моолдуң Аратчың Революстуг намының Ленинчи национал политиказының ачызы. Салбырда 16 кежигүн бактаап турар. Амдыызында шупту казахтар. Аиыяк болган эгелеп чоруур чогаалчылар 50 чедип турар диптилер. Ол организациядга болган ужуражыышкыны дыка солун эрткеи. Филология эртемииериниң кандидаты, критик Кабдыят Асарулу салбырның чогаалчыларының ылып чорудуп турар ажылын биске таныштырган. Чылда 10 хире романнарны, тоожуларны, шүлүк аймактың чыыдыларын тускай номнар кылдыр үндүрүп, номчукчуларга бараалгадып турар. Оон аңгыда сураглыг моол чогаалчыларның дээре чогаалдарын казах дылче очуулдурары кеск-ү черии эелеп турар. Түс черииң чогаалчылары Улаи-Баторга моол дылга, Казахстанга казах дылга база парладып турар. Салбыр тускай органныг — «Шугала» («Тулаи») деп сетküүлдүг. Оон зрыннарындан чүгле казах эвес, тываларның чогаалдарын казах дылга номчуп болур.

Бистер эде тургустуиуушкуннуң үезинде совет литературада кандыг ажылдар чоруттуиуп турарын чугаалап, үениң негелдезиниге дугжүр чаа маадырларны амдыгында тып чадап турарывысты ажыы-биле билиглеп бис.

Моол (казах) чогаалчылар бистеи хөй айтырыглар салган. Ылаигыя бисте критиканың бәйдалын дыка сонуургаинар. Аймактың нам комитединиң идеология кылдыиың эргелекчизи Амгыт ора:

— Сибирьда критикага ынак кижи бар бе? — деэш хүлүмзуруүк. Берге айтырыг болган. Мен-ле анда ынак мен деп чыткан кижи дыңнаваи мен.

Баян-Өлгийниң чогаалчылары бисти ажок өөрткеи. Бисие белүүвис деэш, номнар тудускан. Оларның араазында үш ном Тыва-биле холбашкан. Бирөөзи казах дылда «Сагыш сагыш» («Сагыш ыры»). Ында 30 тыва чогаалчылардың проза болган шүлүк чогаалдарын пародиялаи. Оскези — «Есом өрөөл» (Тос йөрээл») деп дептер. Ында тыва шүлүкчүлериң шүдүкчөрии моол дылга Улаи-Баторга үндүргеи. Үшкүзү — «Тыва-моол — орус төвч толь» («Тыва-моол-орус допгуословарь») Оиу база-ла Өлгий коорайга үндүргеи. Оларны ол чер чурттуг чогаалчылар белеткеп, очуулдуруп, номчукчуларга бараалгаткан.

Ол номнарны холга тудуп, ажыл көрүп олургага, дыка-ла өөрүүмүүт чоржуук. Оөк-биле кады аймакта чурттап турар чогаалчыларның чогаалдарын, дылдарын пропагандаар талазы-биле Тываның чогаалчылары чүүү кылыпкан улус боор бис деп бодап дорааи-на башка кирии келчик. Сагышка харын ажчыг деддаап. Кажчаар-даа бодаарга чүү боор, бистиң кылыпкан чүвевис чок-ла болгай. Ам харын оиу кылырымыц өйү келген. Эртем-шинчилел киституду аймакта чурттап турар тываларның аас чогаалын чыыр, парлаар аргазы чок бе? Тываның Чогаалчылар эвилелиниң баштаар черя, ном үндүрер чер ында тыва, казах болган аскелерда чогаалчыларның чогаалдарын тыва дылга үндүрер дугаймда айтырыгны дарый шинтпирлээр болза ыкы. Чоокку үеде бир чыыдыдаи үндүрээ ыкы боор. Оиу кылырынга, мен бодаарымга, улуг бергедээшкии таварышпас. Тыва чогаалчылар чогаалдарын боттары тыва дылга чорудуп бээр. Казах чогаалчыларның дээре чогаалдары моол дылда үнгүлээи. Бисте моол дылдаи очуулдурар кижилер хөй-ле болгай. Бир эвес че дээр болза, ол чогаалчылар подстрочниктерии, орус-даа дылга чорудуттар.

Намның аймак комитединиң идеология айтырыгларын харыылаар секретары О. Хобсатор «ам сөс силерде» деэн болдур ийии. Ийе, сөс бисте.

Чогаалчылар организациязының чанында беш кижи составтыг фольклор ансамбли ажыдап турар чүве-дир. Оларның соруглазы — көдээ үнер, улустуң аас чогаалын чыыр, оон аңгыда чораан черлеринге концерт көргүзүп, литератураның чогаалдарын сурталдаар. Өттүүнүң болур ини херек чорду ийии.

Моңгуш Ж. Кажеи бергенин даартазиидала машинага парлап кааи үжеи хире сазыи берип каан, «Номчуп көрүнер. Оларның кайызарын сетküүлдүүске очуулдуруп алзывысса экии? Сүмеден кадып көрүңер» — деп дилээп чүве. Авторлары тывалар — Ч. Гапсан, Т. Цүндүг, Г. Золбавр. Бисте оларның-биле үшүүжүр, көржүр, чугаалажыр аргавыс чок болган, чүге дээрге олар дооса Улаи-Баторда чуртгап, ажылдап турар. Шүлүктерии «Шулага» сетküүлдеге үндүрери-биле чорудупкан әдлер-лир. Тыва дылга чогаал бижии турарларының ең дээрелери-даа олар.

Баян-Өлгийже бар чыда, орук аскаш, Мөнмөреи сумуның төвүүне, конторага кирген, орук айтыра бээривиске, суму дарааи «Аа, Тывалар! Тыва кижи болдур. Чугаалаш» дээш, өдээи эстып каанкаи узун оолче айтпаган. Адыи адаан кижи, далаш кадында доктаадыи ап шыдаваи бис. Ынчала-да коиторадан үнүп кээривиске:

— Төредиим чедип келген, амыраарымны — деп турган чүве.

Бистиң бир дугаар ужуражканывыс тыва кижи ол болган.

Дыдың күжүп алге, чаңчылдың читпезии алге!

Каш хонук бурунгаар эрткен черлеривис Кайда-даа хамык маа: хой, ошку, инек, сарлык, теве, чылгы. Бай Моол мал-биле бай. Моолдар малды азырап-даа билир, оон ажыын чеп ажыглап-даа билир. Кижии безии белеринп тудуп, хымыстыг кылып турар чорду. Бешки шимээии четтирип чоруувус, Кижии безии тарааи быжаа алган кижии олурарлар-дыр. Чооглаан бис. Орук дургаар кара баштыг ынак хойларның силиии чүү дээр. Дүк-дагының ырыг деп чүвезии!

— Байырлыг, Баян-Өлгий — Бай-Кавай!

Аттың чаражын, утказының ханызын! Баян-Өлгий, шынаш-ла, бай чорду.

С. СҮРҮҢ-ООЛ, чогаалчы.

БАЙ-КАВАЙ

● Орук демдеглели ●

ТВ

МАЙ 28-ТЕ
БИРГИ ПРОГРАММА МОСКВАДАН

7.00— Эртенги гимнастика. Мультфильм. Музыка. 7.30 — «Ут». 8.15 — «Күрүмө ыыгаары». Ураи-чечеи телефильм. 6-гы фильм — «Тиилелге соонда». 1-ги, 2-ги сериялары. 10.30 — «Херээжеиии хемчээри». Док. фильм. 10.50 — «Ковпак дугайында бодалдар». Ураи-чечеи фильм. 2-ги фильм—Шуургап». 12.25 — 12.30 — Медээлер. 16.00— Медээлер. 16.15 — «Дүүн болгаи кезээде». Телефильмниң баштайгы көргүзүү. 17.30 — «Сарез хөл». Док. телефильмниң баштайгы көргүзүү. 17.45 — «...Оң алды харга чедир болгаи оон улуг назы». 18.30 — «Хүндел хүиче. Партия райкому эде тургустуруушкуи байдалында. 18.45— Бөгүи делегейде. 19.00 — Кыпытар шеригиериииң хүиүмге. «Ада-чурттуң кызыгаарларында». Киноочерк. 19.15 — «Теориялың айтырыглары». Ажылчы чонмарның политиктиг болгаи экономиктиг өөреиилге системазында эде тургустуруушкуиуп коя угланылышкыиарыиға дүүштүр марксизм-ленииизмии пропагандалаар ажылда чаартылгаларииң айтырыгларының дугайында. 19.50— «Күрүме ыыгаары». Ураи-чечеи телефильм. 6-гы фильм. «Тиилелге соонда». 2-ги сериязы. 21.00 — «Ут». 21.35 — Силер оиу шыдаар силер. 22.20 — «Музыкалыг ринг». «Машина времени» ансамбль болгаи А. Макаренчиниң киржилгези-биле эстрада программазы. 23.35 — 00.00 — Бөгүи делегейде.

ИЙИГИ ПРОГРАММА МОСКВАДАН

8.00 — Эртенги гимнастика. 8.15— «Хилге болгаи болутушкуи». Док. телефильм. 8.35; 9.35— Бойдус эртеми. 4 класс. Сугиуд диригиг амытаиарыиың болгаи үиүштериииң хөй кезиии. 8.55 — «Эртем-тебылбырлыг фильм. 9.05; 13.00 — Испан дыл. 9.55— Эртемтайылбырлыг фильм. 10.05 — ОПТУ сургууидарынга. Обществоведение. Коммунистиг моңгушкынарыиға алыс утказы болгаи кол демдектери. 10.35; 11.30 — Зоология. 7 класс. Хоорайның бойдузу. 11.00 — Авамның школазы. 11.55— «Эпчок кижи». Ураичечеи телефильм. 2-ги сериязы. 13.30 — «Шажыи болгаи политика». Тележурнал. 14.15 — Медээлер. 14.20 — Школаларга физиология болгаи гигиена дугайында. Нерв системазының ажылы. 14.50 — 15.25 — Гандбол. СССР чемпионады. Эр кижилер. ЦСКА — СКА. 18.00 — Медээлер.

КЫЗЫЛДАН

18.15— «Орус дылды өөреиип тур бис». Национал школаларның белетиел класстарының өөреиикчилериие телешкола. 18.35 — «Эде тургустумуушкуи: кижи фактору». «Кызыл тудуг» тудуг участогунда А. Д. Воронииниң бригадазының кежигүннери-биле интервью. 18.55 — «Ланя төвү». Үндүрүлгеде: Медээлер. «Бөгүи —Кызыгаар шеригериииң хүиү». 19.15— «Техниктиг ачы-дуза чедирер станциязының ажылынга үгү шинтпиктап турарыл?». 19.45 — Медээлер. 19.55 — Чараалдар.

МОСКВАДАН

20.00 — «Тамчыктыг удунар, чаштар!». Мультфильм. 20.15— Бүгүдеге болгаи кижи бүрүзүиге. 20.45— Реклама. 20.50 — Док. телефильм. 21.00 — «Ут». 21.35 — 23.10 — «Мария Мелничииң хааржакчыгажы». Ураи-чечеи фильм.

Редактор
В. С. ШАРАВИИ

агаар

Республиканга шоңар булуттаар, чамдык черлерге чаңстаар, дагларга өл хар чаар. Кызылга чүгө булуттаар, чагбас. Дүне агаарның температуразы 4—6, хүндүс 16—18 градус чылыг болур.

Автооруктарга чаңстаар, кастүрү 2—4 км.

ДУГААР ЧОК МОТОЦИКЛДЕР...

Чоокта чаа № 95 (13395) «Шыиға» Барыын-Хемчиктем С. Таваа-Самбуунуң «Мотоцикл муигап оорлар» деп чүүлүн номчаавыл, авторнуң санаалын деткиир бодалдыг мен.

Бистиң Чадаана хоорайга мотоцикл муигап 16-18 хар ие аныяк оолдарны бо-ал көрүп болур. Чаңгыс мотоциклде чамдыкта ийи-үш кедир сынчыраштыр олурупалган, кайпаар барып, чүиү кылып турары билдиннмес, кудумчуиуң ужу-бажында довурак-доозуину бурулалдыр маңнадып-ла турар боор-дур. А оларның башкаргаиы ол мотоциклдериң хөй кезиң дугаар чок.

Мен бодаарымга, оларның бир чамдыызы ада-иезиниге азырадып, оларның акша-төгерии-биле албадап турган саттырып алгаиы мотоциклдерии шак ынчаар кара турааииида ажыглап турары ол. Чамдык кем-херек үүлгедир чоруктар база оон эгелээр. Чүге дизе, олар оон чоруткаш, кайы-бир черге арага ижер, шоссодаа үндүрер, оон кедерезе вар кем-херек үүлгедир база оорлаар чоруктар оон үнүп турар.

Бистиң районнуң чамдык озалаш, ырак черлериидс турар малчыннарның мал-магазыиды № 13-03-01 прейскурантының ийити кезээиің тарифтерии өзүтаар төлээр.

П. Чиик автомобильдерии чаңгыс утда ажыглааны дээш төлээри (таблицада).

Чоига транспорт ачы-дузазы чедирер агентство чагыгларыиы күүседип тура, чагыкчыдан хөлезилээвин дээш 50 копеекти төледир.

Л. ГАНИЕВА, Тыва АССР-ниң Өртектер талазы-биле күргүне комитединиң улуг экономизи.

Автомобильдиң марказы,	Бир шахта төлээри (рубль-биле)
«Москвич», Газ-21 «Волга» «Жигули» ГАЗ-24, ГАЗ-24-01, ГАЗ-24-02, ГАЗ-24-04 «Волга», ГАЗ-3102 «Волга»	4.00.
ГАЗ-13 «Чайка», ЗИЛ-111, ЗИЛ-114	5.00
	8.00

КАНЧААР ТӨЛЭЭРИЛ?

Чоига транспорт ачы-дузазының дугайында айтырыгларлыг чагаалар редакциига сөөлгү үеде хөйүбиле кээп турар. Ол айтырыгларның коя нуруузу автомашиналарны ажыглааны дээш оон өртээи төлээриниң хемчээли болуп турар.

Маңаа үндезилээш, РСФСР-ниң Өртектер талазыбиле күргүне комитединиң бадылаазы № 13-03-01 прейскурантының чаңгыс ааи тарифтерии өзүтаар транспорт ачы-дузазының чамдык өртектерии моон адаанда парладывыс.

1. 7 тонна чедир деңзилиг чүк сөөртүр автомобиль транспортунга азы кожуглуг тракторга салган контейнерге хоорайга, оон кыдыгларыига сөөрткеи чүк дээш оон ээзи бир километр орукка 40 копеекти төлөөр, а кадыг одаар чүүдүү, руда эвес түдүг материалдарын ол-ла хемчээлге сөөртксии дээш 30 копеекти төлээр.

Чагыкчы кижиге оон чеп-шээреии-биле 7 тоннадан хөй чүк сөөртүр транспорт берген болза, эрткеи километриидеи аңгыда, ол хемчээлге тонна санынче 6 копеекти база немей төлээр.

Ол тарифтерии курлагының немелде коэффициентизии бырмдаалаш, Тыва АССР-ниң девизскорииге 35 хуу немээр кылдыр кордүнгеи.

Чүзүлү чүдүрер азы дүжүрер черге транспорттуң турганы дээш (оон чүк сөөртүр күчүзүи санавас) чагыкчы кижи шакта 3 рубльди төлээр.

Маңаа орукка чораанын санавас.

Мебель, одаар чүүл болгаш оске-даа чүктер алыр дээш магазиниериниң, базаларының, складтарының болгаш садтыиың оске-даа бүдүүлелериниң чагыига турганы дээш транспорт өртээи чагыкчы төлевес.

Чүзүлү чедиргеш, транспорт дедир (курут) чораанын дээш чагыкчы немелде төлевир кылбас.

Чүдүрер, дүжүрер ажыл-

Адрезивис: 667000. Кызыл хоорай. Щетинкин болгаш Кравченко кудумчузу, 3

ТЕЛЕФОННАРЫ:

редакторнуң 2-24-63, редакторнуң оралакчыларының 2-35-24, 2-23-54 харыысалгалыг секретарының 2-23-35, секретариатты 2-23-35, партийжи амыдырал болгаш үлетпүр киллистериниң 2-31-75, пропаганда болгаш совет тургузуг киллистериниң 2-37-13, чагаа киллизиниң 2-41-27, информация киллизиниң 2-20-60, культура киллизиниң 2-23-54, кадр ажыл-агый киллизиниң 2-21-47, корректорларының 2-27-41, бухгалтериниң 2-12-45, солун келбейи бөлүмдө 2-32-75 телефонче долгаар.

Солунуң индекизи 54241.
Чылда 300 катап үнер.
Хемчээли 2 парлалга амазы.
Тиражы 22108 эк.

Тыва АССР-ниң Нои үндүрер чер, полиграфия болгаш ном садыының херектериниң талазы-биле күргүне комитединиң гипографиязы. Кызыл, Щетинкин болгаш Кравченко кудумчузу, бажың № 1.

Чагыг № 3516.
ТС—00304

КАИ экраны

ШИМЧЭЭШКИН ЧУРУМУН САГЫВААНЫНДАН

Чаз дүжүп, чайгы үе чоок-шулаазы-биле холбаштыр кудумчуларда, ортулуктарда машина-транспорт аймаа көвүдеп келген. Чадаг кижилерии-даа, транспорт аймазыида-да шимчээшкиниң чүгле орукка шимчээшкин дүрүмнериие чагыртқан турар ужурлуг. Шимчээшкин дүрүмнерии хажыдары харыкчок чүүлдерден эгелээр. Ындыг-даа болза, оон ураиу улуг хогараига болгаш айылдыг чоруктарга-даа чедирип болур дээрзин утпас херек.

Чадаг кижилериың талазындан шимчээшкиниың чамдык бөлүүн дүрүмнерии сагыпаанындан эртеи чылга Кызылга 61 удаа озал-оидан болган. Оон түңнелиинде дөрт хамаатты амыстыиындан чарылган, артканнары кемдээшкиннерге таварышкан. Ол таварылгаларның 8-иие — чолаачылар эвирек чораанынлерээн. А бо чылдың бирги квартелиида орукка озал-оидак болур чоруктар база эвээжсейн турар. Чадаг кижилериың чурум үрээр таварылгалары база-ла моон мурииида ышкаш — тускай айытқан черлерден орукту кешпес, чоок чоруп орган транспортуң баары-биле орук кежер азы орукче хенертен үне маңнаар чоруктар болуп турар. Светофорларның медээлерии сагывас чоруктар ам-даа хөй.

Кызылдың Калинин кудумчузунга орукка кылыштап чораан хамаатыны ЗИЛ-130 автомобиль-биле таварткан, оон түңнелиинде ол амыстыыидан чарылган. Бо таварылгада чадаг кижи бодуу бурулуур болганын тодаратқан. Улуг-Хем кудумчузуиуң 17 дугаар бажыңында чурттап, кайда-даа ажылдавайн турар хамааты Н. Конюков Кочетов кудумчузунга кызыл өөүг светофор чыыры турда кешкеш, ГАЗ-24 «Волга» автомашиниага таварткан. Азыр хемдээн хамаатының эмчиие чедирген.

Кызыл хоорайның улуг кудумчуларының болгаш хаймыныг черлериниң белдирлериие чадаг кижилер кежер черлерии айытқан, чамдык айылдыг черлерии демир херимнер-биле мооидактаан болгаш светофорларны тускаи турда-ла, чамдык кижилериың талазындан кудумчу шимчээшкиниииң чурумуи хажыдар, оиу херекке албас чоруктарның уржуу озалдавакка чедирип турары ол. «Детский мир», «Почта» болгаш «Мөңгүлек» остаиовкаларының чанында оруктарга хүиделе өртумаа-биле 50 — 70 кижи орук дүрүмүи хажытқаны дээш торгадып турар. Оларның аразындан амыдралга ажыглаар чарын херекселдер септөөр бүдүрүлгеиің мастери Л. Шожул, мебель фабриказының ажылчыны С. Хертек, завод ажылчыны И. Ткачева, оптика бүдүрүлгезиниң ажылчыны Т. Өлзей болгаш оон-даа өскелер кудумчуга светофорнуң медээзии херекке албайн турарлар. Хамааты В. Песорев, завод инженери Л. Иванова, «Огонек» кафезиниң ажылчыны О. Петрова, № 5 кежүп чоруур механизастыг колоннаның ажылчыны В. Серен. оол болгаш оон-даа оскелер кудумчуга орукту душкан черииден хежип чоруп турганнар.

Моөк түңнелиинде чамдык чолаачыларның аймыл чок болгаш бүдүрүкчүлүг ажылдаарымга чүрүм чок чадаг кижилер шаптыктап турарын база айтыр херек.

Кызыл хоорқүүскомунуң иштики херектер киллизиниң кыравтоинспекция ажылдакчылары сөөлгү үеде чүрүм хажыдар кижилериың карточказын тургускан, хемчег алыры-биле ажылдаар, өөреиир черлеринге чорудуп турар апарган.

В. КЛЯВИНА, КАИ ажылдакчызы.

Тувинская республиканская БИБЛИОТЕКА им. А. С. Пушкина

Бүгү чурттарның пролетарийлери, каттыжыңар!

ШЫН

СЭКП Тыва обкомунуң, Тыва АССР-ниң Дээди Совединиң болгаш Министрлер Чөвүлелиниң органы

№ 125 (13425) | 1987 чылдың май 29, пятница | 1925 чылда үнделип эгелээн | Өртээ 3 копеек

ЭДЕ ТУРГУСТУНУУШКУННУҢ НЕПТЕРЕДИКЧИЗИ БОЛУР

Бодунуң бакылгаларын сокпаан чоокка бедидеринде болган чаартыры база харыы утка эскелерге дамчыдып бээри — социалистиг инитилелдиң утаалбодал амыдыралының тодаргай чүүлү-дүр. Чоокшуң өөредилгезиниң болган чыры-дымышкынының талазы-биле ажылга, кижилерниң медерелиниң коммунистиг кижизидилгезинге чугула роль Бүгү-эвилелдиң «Билиг» инитилелинге хамаарыжып турар.

Бодунда 25 миллион кижини каттыштырган эки туракның ол организациязы партияның политиказының идепкейлиг ботпатындырыкчызы болбушаан ажыл-чорудулгазын күш-ажылачы коллективтериниң сагыш салымышкыннары база ажыл-херектеринге, СЭКП-ниң XXVII съездизиниң айыткыны экономиктиг, социал болгаш идей кижизидилгелиг кол соруулгаларны шинитпирлээри-биле сыры холбаштырарынче чүткүп турар.

Эде тургустунуушкуунуң байдалдарында инитилелдиң ажылынның айтырыгларын чугаалажып көрбүшаан, партияның болгаш чонуң тургузукчу планнарынга эвлээр туружуусту тодаргай билип, көрүп турар бис деп, Бүгү-эвилелдиң «Билиг» инитилелиниң баштаар черииниң даргазы академик Н. Г. Басов илеткелиниг чугаалаан. Ол дээрге — чурттап эртип турар үеэшти-ниң алыс утказын, чурттуң салым-чолуунга бодунуң дуузунда хамаарыылыг киржилелиниң, эде тургустунуушкуунуң чедиишкиниг болдуру дээш харысаалгалыын ханызы-биле медерел билириниң ёзугуруга миллион-миллион ажылчы чонну кижизидери-дир. Ол дээрге — демократияның, ажык-чарлыг болуур чоруктуң, ажыктыг шүгүмчүлелдиң болгаш бот-шүгүмчүлелдиң байдалы инитилелге бадыткаттынарынга бүгү талаалыг идиглиг бээридир.

Инитилелдиң Харьков болгаш Краснодар организациялары-ның инициативазын ёзугар үш чыл бурунгаар өгелээн лекция пропагандазының эде тургустунуушкуну амгы үеде «Билиг» инитилелиниң бүгү организацияларында чоруп турар.

Лекция пропагандазының талазы-биле соңгу чылдарда кылдыгган чүүлдер—ол дээрге, шын угланышкынга чүгле бштайгы базымнар дээрзин тодаргай билип турар бис деп, илеткелчи онзалаан демдеглээн. Бистиң инитилеливистиг, иштики болгаш дашткы байдалдың амгы үеде негелделериге, идеологтуг ажыл-чорудулганың талазы-биле партияның айтышкынынарынга дүүшкен шынар талазы-биле чаа деңнелге лекция пропагандазын көдүрер чаңгыдаа, эм-даа дыка хой чүүлдерни кылыры негеттинип турар.

Чаңгыс черге таптаашкыннар инитилелдиң организацияларының ажыл-чорудулгазынга таарымча чок салдарны база недиргеп. Догматизм болгаш хоозун шүүлгаар, шаңналдаар чоруктар, политиктиг хөөрээшкиннер лекция пропагандазынга база сиңиишкен турган. Меге мелээ бээр, карак чаан чежирар чоруктар ышкаш, ындыг болуушкуннар-биле хоорэр эвес таварышп турган бис.

Сес болгаш ажыл-херектиң аразында карышкак чорукту чайлаткаш, чүгле шинчээрел бурүцгээрлап шыдаарывысты шүүтүвүс ханызы-биле билгеп турар ужурлуг бис. Чүртта боон турар революстуг үзагылгаларга бистиң ажыл-чорудулгавыс чүгле шинчээрде дүүшкен турар деп, илеткелчи медерлээн.

Октябрьның социалистиг Улуг революциязының 70 чыл ооюң чылында бистиң съездивис болуп турар-дыр деп, академик Басов чугаалаан. Социализмниң чеңишкиннерин болгаш кайгамчык улуг аргаларын, ооң идеалдарын болгаш угаан-бодал талазы-биле үнелиг чүүлдерин, амыдыралдың совет девирин, бистиң херээжистиң төөгүлүг шынарын пропагандалаарынга таарымчалыг байдалдарны Октябрьның юбилейинге белеткел тургүзүп турар. Улуг Октябрьның 70 чыл ооюнга тураскаадткан литературага үүннери неделя төнүүзүнде доостур.

Э. ДОНГАК.

АЖЫРГАН

«Тыва даг-дүгү» комбинатның сепцелге-механика цехиниң коллективи апрель айның планын 7 мүн рубльге ажыр күүседкен. В. А. Новочихин, Р. Я. Хиляжев удуртқан ийи эштелг сепцелге ажылдарының планын ажыр боттандырган.

Б. Зайцевтиң болгаш В. Коновалөвтүң кацнакчылар бригадалары база талыпчы ажылдаан. Хүүда социалистиг харышка фрезеровщиктер А. Лимонов, Т. Шакирова, токарь-дар К. Оюржак, В. Михайлов ажылчыннар В. Никифоров, Н. Алдын олар шилчираан.

Цехтиң чедиишкинниң үнелешкин — бижиг сагыгга-дүрүм болгаш хүүда харышкала-рынга удур, күш-ажылчы эвес оруулга алыр чүткүүшкүннерге удур, социализмниң үндезин принцивин — социал чөптүг чорүктуң принцивин бистиң амыдыралывыска бүрүнү-биле бадыткаттынган турзуун дээш улам-на шинитпирлиг демнелдер чорудар ужурлуг бис.

Патриотизминиң болгаш интернационализминиң идеяларын пропагандалаарының, ажылчы чонуң шеригпатриоттуг кижизидилгезин «Билиг» инитилелиниң ажыл-чорудулгазының улуг черии эдээп турар. Бо угланышкынга ажыл хөй таварылгаларда кошпак, харын даа четпес чоруп турарын хүлээп көөр херек.

Казахстанда, Киргизияда, Якутияда, Чечен-Ингушетияда болгаш өске-даа чамдык республикаларда болгаш облас тарда лекция пропагандазының байдалын өөренип көрген бо дугайын керечилеп турар. Патриоттуг болгаш интернационалдыг кижизидилгениң айтырыгларының талазы-биле лекциялар ээзээш ном. түүтүүнүп турар. А кол четпес үүл — ол дээрге, национал харылзаалларда боттуг, чугула чүүлдерни лекцияларга тодаргай сайгарбайн келгениниде бо-луп турар. Юбилейлиг бай-ырлалдар-биле холбашкан лекциялар колдуунда байыр-лал хөөнүүг болуп, кедергей бодүүчүүн, эргижараан чүүл-дер-биле долдуунган турган Ынчангаш СЭКП-ниң нацио-нал политиказының айтырыгларын пропагандалаарының үндезини-биле эжижидери негеттинип турар.

Эртем-материализмтиг, атеистиг мировоззрение бистиң-ниң тилелиивисте тергиндеп турар деп, илеткелчи чугаалаан. Ооң-биле чергелештир, атеистиг кижизидилгенин айтырыгларын херекке албайн барып болбас, чүге дээрге, чүдүлгениг инициативниң саны эм-даа хой болуп турар. Дерзин бай-далдыг шажын-чүдүлгелиг агымышкыннары сөөлүү үеде идепкейжип турар апарган. Бүргеи тывар дээр хөөннер база илереп турар. Бистиң чүртувуска шажын-чүдүлгенин детпириниче, харын-даа непте-редириниче, социализмге удур угланышкынче оны киперени-ге империализминиң идеологтуг төптери ораалажып турар. Россияга христиан шажының непте-редип мелээнден бээр 1000 чылын ол соруулгага идепкейлиг ажылаан турар.

Ынчаарга «Билиг» инитилелиниң чорудуун турары этеистиг пропаганданың байдалын ооң-биле холбаштыр четчир-деп санап-болбас дээрзин илеткелдиг айтыган. Атеистиг пропагандада ёзу-хевир барымдаалар, дөгелөөчек, чаңгыс лекция шаптырган чоруктар ам-даа хой.

Күш-ажылчы коллектив бүрүүнге ооң түскай байдалын барымдаалап турган, экономиканың болгаш эрселеп башкарылганың билиглерин, эртемниң болган техниказының амгы үеден чедиишкиннерин мурнакчы бүдүрүлге дуржулгазын дузалаштырып салыры—«Билиг» инитилелиниң мурнунга айтырыгны ынчаар санаан. Ол болза Бистиң ажылыыстың эде тургустунуушкуунуң кол угланышкынныың бирээзи деп, илеткелчи чугаалаан.

Бистиң инитилеливис чурттакчы чонунуң бүгү кезектериниң аразында пропагандазыны чорудуп турар, ынчалзе-даа бөгүнгү эң-не харылсаалгалыг херек — аныяктар аразынга ажыл болгур. Ында турун турар соруулгалар — аныяктарның идей-политиктиг болгаш мөзү-шынар талазы-биле дадгыышкыны, аңаа идепкейлиг хамаатты турушту кижизидери, күш-ажыл угланышкынында, ажылдарында дүүшкен турар деп, илеткелчи медерлээн.

Октябрьның социалистиг Улуг революциязының 70 чыл ооюң чылында бистиң съездивис болуп турар-дыр деп, академик Басов чугаалаан. Социализмниң чеңишкиннерин болгаш кайгамчык улуг аргаларын, ооң идеалдарын болгаш угаан-бодал талазы-биле үнелиг чүүлдерин, ажылдадың совет девирин, бистиң херээжистиң төөгүлүг шынарын пропагандалаарынга таарымчалыг байдалдарны Октябрьның юбилейинге белеткел тургүзүп турар. Улуг байырлалга уткуштур тодаргай ажыл «Билиг» инитилелиниң организацияларында чорүп турар. Лекцияларны, инитилел-политиктиг помүлгелларны организастаан. «СЭКП-ниң XXVII съездизиниң улаанышкыны — Улуг Октябрьның херээжиң уламчылаашкыны» деп темалыг лекторларның бүгү-эвилел семинарын Ленинградка эрттиргеи. Лекторларга дузалаар кылдыр тематиктиг библиотека номмарын парлап турар. Чүртта калбарган эде тургустунуушкун болза, Улуг Октябрьның революстуг херээжиң уламчылаашкыны, ленинизм ёзугуунуң катап тургустунганы, амгы үениң байдалдарында ооң чөгаздыкты ёзу-биле хөгжүлдээн болуп турарын совет кижи бүрүзүнүң медерелинге дедир үүлдыры эргежок чугула.

СЭКП-ниң XXVII съездиниң ажылдап кылганы идепкейлиг болгаш тодаргай соруулгалыг социал политиказын пропагандазырын шинитпирлиг кижизидериниң эргеелик чугулазы-биле холбаштыр «Билиг» инитилелиниң мурнунга улуг болгаш харылзаалыг соруулгалар турустунуп турар. Хереглеңнең, азырадымга үеэшлиг-лерге удур, күш-ажылчы эвес оруулга алыр чүткүүшкүннерге удур, социализмниң үндезин принцивин — социал чөптүг чорүктуң принцивин бистиң амыдыралывыска бүрүнү-биле бадыткаттынган турзуун дээш улам-на шинитпирлиг демнелдер чорудар ужурлуг бис.

Патриотизминиң болгаш интернационализминиң идеяларын пропагандалаарының, ажылчы чонуң шеригпатриоттуг кижизидилгезин «Билиг» инитилелиниң ажыл-чорудулгазының күш-ажылачы коллективтериниң сагыш салымышкыннары база ажыл-херектеринге, СЭКП-ниң XXVII съездизиниң айыткыны экономиктиг, социал болгаш идей кижизидилгелиг кол соруулгаларны шинитпирлээри-биле сыры холбаштырарынче чүткүп турар.

Эде тургустунуушкуунуң байдалдарында инитилелдиң ажылынның айтырыгларын чугаалажып көрбүшаан, партияның болгаш чонуң тургузукчу планнарынга эвлээр туружуусту тодаргай билип, көрүп турар бис деп, Бүгү-эвилелдиң «Билиг» инитилелиниң баштаар черииниң даргазы академик Н. Г. Басов илеткелиниг чугаалаан. Ол дээрге — чурттап эртип турар үеэштиң алыс утказын, чурттуң салым-чолуунга бодунуң дуузунда хамаарыылыг киржилелиниң, эде тургустунуушкуунуң чеңишкиннинг болдуру дээш харысаалгалыын ханызы-биле медерел билириниң ёзугуруга миллион-миллион ажылчы чонну кижизидери-дир. Ол дээрге — демократияның, ажык-чарлыг болуур чоруктуң, ажыктыг шүгүмчүлелдиң болгаш бот-шүгүмчүлелдиң байдалы инитилелге бадыткаттынарынга бүгү талаалыг идиглиг бээридир.

Инитилелдиң Харьков болгаш Краснодар организациялары-ның инициативазын ёзугар үш чыл бурунгаар өгелээн лекция пропагандазының эде тургустунуушкуну амгы үеде «Билиг» инитилелиниң бүгү организацияларында чоруп турар.

Лекция пропагандазының талазы-биле соңгу чылдарда кылдыгган чүүлдер—ол дээрге, шын угланышкынга чүгле бштайгы базымнар дээрзин тодаргай билип турар бис деп, илеткелчи онзалаан демдеглээн. Бистиң инитилеливистиг, иштики болгаш дашткы байдалдың амгы үеде негелделериге, идеологтуг ажыл-чорудулганың талазы-биле партияның айтышкынынарынга дүүшкен шынар талазы-биле чаа деңнелге лекция пропагандазын көдүрер чаңгыдаа, эм-даа дыка хой чүүлдерни кылыры негеттинип турар.

Чаңгыс черге таптаашкыннар инитилелдиң организацияларының ажыл-чорудулгазынга таарымча чок салдарны база недиргеп. Догматизм болгаш хоозун шүүлгаар, шаңналдаар чоруктар, политиктиг хөөрээшкиннер лекция пропагандазынга база сиңиишкен турган. Меге мелээ бээр, карак чаан чежирар чоруктар ышкаш, ындыг болуушкуннар-биле хоорэр эвес таварышп турган бис.

Сес болгаш ажыл-херектиң аразында карышкак чорукту чайлаткаш, чүгле шинчээрел бурүцгээрлап шыдаарывысты шүүтүвүс ханызы-биле билгеп турар ужурлуг бис. Чүртта боон турар революстуг үзагылгаларга бистиң ажыл-чорудулгавыс чүгле шинчээрде

Улусчу контроль

№ 5. (157). май 1987 ч.

КОМИТЕТТЕРДЕ

Кызыл-Мажалык

«Тыва автооруң» бүдүрүлге эргелелиниң Кызыл-Мажалыкта № 3 орук-тудуг участогунда одалга-энергетиктиг курлавырларны каминалгалыг чарыгдаар талазы-биле кандыг-даа хемчеглер алдынмайн турарын, харын-даа электри энергиязын тетчеглекчи ёзу-биле чарыгдап турарын хыналда илереткен. Каминалга талазы-биле опаалданы ол бүдүрүлге ап турар-даа болза, ону күүседиривиниң хемчеглерин удуртукчулар организаставайн турар. Гаражка, конторага, котельнаяга хүндүс-даа электри лампалэры хып турары кымны-даа дүвүретпес, ол хамаан чок электриляг чылдыкчылар ажыглаары аяа чүве апаргаан. Чүгле эрткен чылдың ноябрь айдан бо чылдың апрельге чедир 5 ай иштинде бо бүдүрүлгеге берген лимиттен ажыр чарыгдаан энергияның хемчээли 84 муң киловатт болуп, өртээ 4 муң рубль ашкан. А бо чылдың бирги кварталында артыкка чарыгдаан энергия—52 муң киловатт болган. Участоктуң бо чылын чогум хереглээр электроэнергиязының техниктиг нормалар ёзугаар санап үндүрүп каан чагыы база чок, электроэнергияны камнаар, чөптүг ажыглаарының талазы-биле комиссия томуйлаттынмаан.

Электри энергиязының ажыглалында, үчёдүнде шыкгыы четпестерни болдурганы, каминалга чурумун сагывааны дээш № 3 орук-тудуг участогунуң начальниги А. А. Сулеймановту районнуң улусчу контроль комитеди шыгыы доңгуткаш, камнаалга талазы-биле чогуур хемчеглерни алырын аяа дааскан.

Чадаана

Чадаана хоорайда көдээ профессионал-техниктиг училищениң бааззазын тудуп эгелээнден бээр ол тудугну доозарының нормативтиг хуусаазы каш катап эрткен, мынчаза-даа тудут ажылдарының кажан доостуру ам-даа билдинмес. Тудугну чорудуп турар Тывазагроүлетпүрүкомунуң Чадаанада ажылагыйлар аразының КМК-зы ол тудугга салдынып турар акша-хөреңгилерни чылдың-ла шиңгээдип ап шыдавайн, тудуг-монтаж ажылдарының планын күүсетпейн турар.

Эрткен чылын ол тудугга 300 муң рубльдың ажылы кылдынар ужурлуг турда, КМК чүгле 233 муң рубльге ажыл кылган. Хожудаашкыы КМК-ның кылып турары еске тудутларда база бар. Харылзаа белдириниң тудугунга кылдынар ужурлуг ажылдарының чүгле 11,5 хуузу күүсеттинген, «Искра» совхозка уруглар садының тудуун 130 муң рубльге күүседир турган, чүнү-даа кылбаан. Нииттизи-биле керээлиг ажылдарны эрткен чылын КМК чүгле 68,4 хуу күүсеткен.

Улуг хемчээлдиг тудуглар чүге хожудап туруп бээрин улусчу контролёрлар сонуургап көрген. Хожудаашкыннарының кол чылдагааннары тудуг ажылын четпес организастазының, ооң баш удур белетиел чогу, механизациянның чавыс депкели, тудугжуларның ажылдап турар черлериге таарымчалыг байдалдар тургустунмайн турары деп чүве билдингеп.

Амгы үеде профтехучилищениң тудуунда 4 бригаданы иеэцнээ-даа болза ажыл бүдүрүкчүлүг эвес. Механизмнер чедишпес: дөрт бригадага онаажыр чаңгыс-ла хоюдут булгаар машина ажылдап турар. Малташ чагдырар, хоюгладыр машиналар электри шүтүмүмга коштунмаан. Хоюткан малгашты кудуп алгаш кран-биле дажыглаар деспилер түгле йок. Хол-биле кылыр ажылдарга мастерлар безин чедишпес. Белеткел чок, херексел, механизм чедишпес чоруктардан аңгыда ажылга шаптык кадар, үе чидирер чоруктар кранларның үреливишкиннеринден, материалдарның ой-шаанда хандыртынмайн турарындан көвүдеп турар. Тудугжулар чурттаар оран-сава-биле хандыртынмаанындан аалынче чанар чоруктары хөй, неделяда херек кырында долу ажылдаар хүннери эвээш болуп турар. Тудут объектилеринде материалдарның шыгжамыры, кадагалалы база багай, корум-чурум чок.

Тудут ажылдарында бо-ла бүгү четпестерниң талазы-биле КМК-ның начальниги Н. И. Носовту, кол инженери М. Д. Монгушту районнуң улусчу контроль комитеди дыңнаан, ажылын эде тургузарының хемчеглерин албайн турары дээш оларны шыгыы доңгуткаш, четпестерни чайладыр дугайында оларның аазаашкынын хүлээп алган.

Шагаан-Арыг

«Тыва АССР-ниң девискээринде турар хамаатыларның хуузунда малдың тударының нормаларының болгаш чүрүмүнүң дугайында» Тыва АССР-ниң Министрлер Чөвүлелиниң докталыын Жданов аттыг совхозта канчаар күүседип турарының дугайында хыналданы чоруткаш, ону районнуң улусчу контроль комитединиң хуралынга чугаалашкан.

Ажыл-агыйның малчыннары нииттиниң малы-биле кадыг хөй кезиниде боттарының хуузунда малын катай тудуп турары илерээн.

Хөндергей көдээ Советинде ажыл-агый дептери-биле малчыннарның хуузунда малының учёдүн хынап көргеш, 1987 чылдың апрель 1-де байдал-биле алырга малчыннарда 347 мыйыстыг бода, 908 шээр мал, 45 чылгы болгаш 33 баш хаваннар бар болган.

Малчыннарның хөй кезиниң айыттынган нормадан артыкка малдарны тудуп турар. Чижээ, хойжу З. Д. Тумат 20 мыйыстыг, 120 шээр мал, 5 чылгылыг, Бичө-оол Болдурга 15 мыйыстыг бода малдыг, Опай Болдурга 19 бода, 52 шээр малдыг, Мөдүр-оол Чөвдан 16 бода малдыг, Дайынчы Чөвдан 20 бода малдыг, Бичө-оол Шолбан 16 бода, 35 шээр малдыг, Артилер Көк-оол 8 бода, 108 шээр малдыг болган. Оон-даа өскелерин ана хамаарыштырып болур.

Малчыннарның хөй кезиниде төрелдериниң малдары кирип бижиттинген. Докталдың 6 кезээниң 2-ги пунктузунда айыттынганын ёзугаар хуу малдарны нииттиниң малының аңгылаар ужурлуг. Малчыннның малын совхозтуң администрациязының чөпшээрели-биле малды азырап турганының чарыгдалы төлээри-биле кады тургузуп болур. Ындыг болганда малчыннарның төрелдериниң малдары ам-даа нииттиниң малының аңгылаттынмаан, малчыннның малының чарыгдалын төлеттирбейн турар.

1986 чылдың ноябрь, декабрь айларда хуу малдарга чарыгдаан мал чеми дээш 13 муң 524 рубльди төлеттирип алыр турган, чүгле 2,5 муң рубльди төлеттирип алган. Ында сугнуң чарыгдалын чедир саналаан.

1987 чылдың апрель 1-де байдал-биле хуу малдарга совхозтуң 810 тонна сигенин чарыгдаан, анга чедир ооң өртээнің 40 ажыг хуузу төлеттинмээнин хыналдадап илереттингеп.

Бо чылдың февраль айдан эгелеп совхоз «Күш-ажылдың хостуу» совхозтан мал чемин садып ап, сөөртүп турар. Кол зоотехник В. Б. Бакаа, мурнунда кол бухгалтер турган, ам кол бухгалтериң оралакчызы Т. Х. Монгушту олар бо ажылга харысалга чок болганы хыналдадап илерээн.

Тыва АССР-ниң Министрлер Чөвүлелиниң докталының күүседезин хандырбаан дээш совхозтуң кол зоотехниги В. Д. Бакаага, кол бухгалтериң оралакчызы Т. Х. Монгушту сагындырган, бир-бир айның шалыңын тыртыларын комитеттиң хуралынга шиңгирлээн.

КҮҮСЕЛДЕНИҢ ХЫНАЛДАЗЫ

Таңды районнуң улусчу контроль комитеди мурнунда үндүрген докталдарының күүседезин организастарынче хынаарынче докталаал киргизигейн салып келген. Докталдың күүседезин хынаг көргеш, бир эвес кылдынмаан чүүлдер бар болза ону күүседирин бүдүрүлгениң аза организациязының удуртукчузунга дагмыр, ооң хуусаазын үзадыр болза комитет хуралынга катап чугаалаттырыпка чедир айтырыгны тургузарын чуруумчуткан.

Районнуң улус өөредилге кылдынында отчёт болган учёттуң сандаргайының, ССРЭ-ниң 50 чылы аттыг, «Революцияның чалбыыжы» совхозтарда, Дүржүлге станциязында алды-кеш чиг эдиинң курлавырларын четпес ажыглап турарының дугайында айтырыгларны үш-үш удаа чугаалашкан түнелиниве чамдык эки-шилгелерни чедип алган. Моон соңгаар бо ажылды комитет улам-на шыгыырадырын планнап турар.

Бистиң көрр.

КИРЖИЛГЕВИС БАР-ДАА БОЛЗА...

Бистиң «Ак-Туруг» совхозта нииттизи-биле 52 улусчу контролёр ажылдап турарлар. Олар ажыл-агыйларның аайы-биле түс-түзүнде хуваалдалыг. Сезонныг ажылдар үезинде бригада болгаш ферма аайы-биле 7 постуну организастап тургускан.

Бистиң контролёрларывыстың кириштес ажылы чок. Часкы, күскү хову ажылдарыга хынаалдаларны чоруткуулаан. Ылаңгыя часкы чер сугнарылгазының үезинде суггатчыларының суггарган черлериге хынаалданы кылган. Ооң түнелиниде ында четпестер илереттингеп. Черни дең-дески эвес суггарган болган. Чамдык черлерде суггаргамы эки, чамдык черлерде суг сындээн, кырыбиле эрте берген болган. Ол четпестерни эткен бис.

«Сосновское» дүржүлга-бүдүрүлге станциязының № 1 хову бригадазында часкы хову ажылдарының чоруп турар үезинде улусчу контролёрлар боттарынга онаашкан хөй-ниитиниң даалгалыг ажылынга кызымак чоруун көргүзүп турарлар. Шын базырыышкыныың, тараа чаштырылгазының болгаш картофель олуртулгазының үезинде олар ол ажылдарны докталаал хайгааралга алганы-биле ында кандыг-даа хажыдыышкынар болбайн турар.

ЧУРУКТА: хайгылчылар Г. Жидников биле Ш. Оюн.

В. КАРА-САЛДЫҢ фотозу.

Ол-ла бүгү кылган хынаалдарының түнелелерни совхозтуң парткомга болгаш көдээ Советтиң күүскомунуң хуралынга сайгарып, чугаалажып турар.

Бистиң ажылывыста чедиң кылдынмайн турар чүүлдер хөй. Чамдык контролёрлар хынаалдаларны кылгаш, ында кандыг четпестер илереттингенинiң дугайында акт, документилерни чогуур үезинде кирбейн баар. Мынчангаш оларның кылган ажылдары көзүлбейн баар фактылар ам-даа бар.

Бо чылдың март айда совхозтуң парткому улусчу контроль болүүнүң ажылының дугайында өөредилге кылдынар. Ол-ла бүгү кылган хынаалдарының түнелелерни совхозтуң парткомга болгаш көдээ Советтиң күүскомунуң хуралынга сайгарып, чугаалажып турар.

Бистиң ажылывыста чедиң кылдынмайн турар чүүлдер хөй. Чамдык контролёрлар хынаалдаларны кылгаш, ында кандыг четпестер илереттингенинiң дугайында акт, документилерни чогуур үезинде кирбейн баар. Мынчангаш оларның кылган ажылдары көзүлбейн баар фактылар ам-даа бар.

Бо чылдың март айда совхозтуң парткому улусчу контроль болүүнүң ажылының дугайында өөредилге кылдынар. Ол-ла бүгү кылган хынаалдарының түнелелерни совхозтуң парткомга болгаш көдээ Советтиң күүскомунуң хуралынга сайгарып, чугаалажып турар.

Мал кыштаглаашкынының үезинде мал санаашкынынга, сүт-бараан фермазынга сүт саалдазынга, ооң шынарынга хынаалдаларны база кылып турдувус.

Контролёрлардан Балчымаа Бегзи, Данзын-оол Шынырак, Даскай-оол Идамчап, Надежда Дардай-оол олар эки ажылдап, яизы-бүрү хынаалдаларга идепкейлиг киржип турарлар. Оларның-биле кады көдээ Советтиң докталаал комиссияларының кежигүннери база киржип турар.

Мал кыштаглаашкынының үезинде мал санаашкынынга, сүт-бараан фермазынга сүт саалдазынга, ооң шынарынга хынаалдаларны база кылып турдувус.

Контролёрлардан Балчымаа Бегзи, Данзын-оол Шынырак, Даскай-оол Идамчап, Надежда Дардай-оол олар эки ажылдап, яизы-бүрү хынаалдаларга идепкейлиг киржип турарлар. Оларның-биле кады көдээ Советтиң докталаал комиссияларының кежигүннери база киржип турар.

Мөңгүн-Тайга кожуун. Ак-Туруг совхозтуң Часкы хову ажылдарының эгелээриниң мурнунда хову туралгаларынга, ында аъш-чемниң хандырылгазынга, ооң чарыгдаларынга хынаалданы чоруткан. Үүрмек аар-саар четпестер турган, ону эткен.

Эрткен чылын кыштаглаашкын эгелээриниң мурнунда кыштаглар септелгезинге хынаалданы организастап чоруткан бис. Кыштагларда чурттаалга бажыңнарын өй-шаанда септээн. Хынаалда үезинде илереэни болза септеп каан чурттаалга бажыңнарының печкаларын, соңгаларының рамаларын, эжиктерин үреп каан болган. Ол-ла бүгү үргедеттинген чүүлдерни катап кылдырар ужурга таварышкан. Ону катап кылдырар дээш совхоз база элээн хөй акша-хөреңгини үндүрүп когарязн. Ону үргедээн бүрүүлүт кижилер тывылбаан.

Шак мындыг фактылар чылдан чылче уламчылап турар.

Ол ышкаш бисте бир коя четпес чүүл болза, төп черлерге септеткен тракторларны чыл санында капитал септелгеге кирер-дир бис. Аңаа кылдырган тракторларның кылган шынары багай боор. Капитал септелгеден үнгеш, кел чоразы ийикпе, азы маңаа биче када ажылдап чоразы үрели бээр таварылгалар бо-ла болу бээрдир. Бо чорук чыл санында-ла болуп турар. Ол дугайында чугаа чүгле маңаа эртип каардыр.

Мал кыштаглаашкынының үезинде мал санаашкынынга, сүт-бараан фермазынга сүт саалдазынга, ооң шынарынга хынаалдаларны база кылып турдувус.

Контролёрлардан Балчымаа Бегзи, Данзын-оол Шынырак, Даскай-оол Идамчап, Надежда Дардай-оол олар эки ажылдап, яизы-бүрү хынаалдаларга идепкейлиг киржип турарлар. Оларның-биле кады көдээ Советтиң докталаал комиссияларының кежигүннери база киржип турар.

Мөңгүн-Тайга кожуун. Ак-Туруг совхозтуң Часкы хову ажылдарының эгелээриниң мурнунда хову туралгаларынга, ында аъш-чемниң хандырылгазынга, ооң чарыгдаларынга хынаалданы организастап чоруткан бис. Кыштагларда чурттаалга бажыңнарын өй-шаанда септээн. Хынаалда үезинде илереэни болза септеп каан чурттаалга бажыңнарының печкаларын, соңгаларының рамаларын, эжиктерин үреп каан болган. Ол-ла бүгү үргедеттинген чүүлдерни катап кылдырар ужурга таварышкан. Ону катап кылдырар дээш совхоз база элээн хөй акша-хөреңгини үндүрүп когарязн. Ону үргедээн бүрүүлүт кижилер тывылбаан.

Шак мындыг фактылар чылдан чылче уламчылап турар.

Ол ышкаш бисте бир коя четпес чүүл болза, төп черлерге септеткен тракторларны чыл санында капитал септелгеге кирер-дир бис. Аңаа кылдырган тракторларның кылган шынары багай боор. Капитал септелгеден үнгеш, кел чоразы ийикпе, азы маңаа биче када ажылдап чоразы үрели бээр таварылгалар бо-ла болу бээрдир. Бо чорук чыл санында-ла болуп турар. Ол дугайында чугаа чүгле маңаа эртип каардыр.

Мал кыштаглаашкынының үезинде мал санаашкынынга, сүт-бараан фермазынга сүт саалдазынга, ооң шынарынга хынаалдаларны база кылып турдувус.

Контролёрлардан Балчымаа Бегзи, Данзын-оол Шынырак, Даскай-оол Идамчап, Надежда Дардай-оол олар эки ажылдап, яизы-бүрү хынаалдаларга идепкейлиг киржип турарлар. Оларның-биле кады көдээ Советтиң докталаал комиссияларының кежигүннери база киржип турар.

«Күрүне болгаш хөй-ниити контролюнуң дээштиин бедидеринге СЭКП идепкейлиг идиг бээр. Ажылчы чоннуң улусчу контроль органнарынга ажылын ооң политиктиг дадыгыышкынын болгаш улустуң эрге-ажыктарын камгалаарынга идепкейин хөгжүдеринии, ажыл-херекти күрүне ёзузун барымдаалап көөрүн, чоннуң өнчүзүнге ээ ёзузу-биле хамаарылгалыг болурун кижизидеринiң чугула хевири деп партия санап турар».

СЭКП-НИҢ ПРОГРАММАЗЫНДАН.

ИДЕПКЕЙИН БЕДИДЕРИНГЕ ДУЗАЛААР

Улусчу контроль дугайында ССРЭ-ниң Хөөлүзүнде улусчу контрольдуң бөлүктери болгаш постулары соңгутказ коллективтеринге болгаш улус депутаттарының Советтеринге чылда бирден эвээш эвес отчёттарын бээрин айыткан.

Эрткен чылын отчёттарның болгаш соңгулдаларының эрткенинден бээр бир чыл эрткен, мынчангаш бөлүктер база постулар күш-ажылчы коллективтерге отчёттар бээрiнiң үези келген. Оларны бо чылдың май-июнь айларының дургузунда эрттирер.

Бөлүктер болгаш постулар күш-ажылчы коллективтериниң хуралдарынга ССРЭ-ниң улусчу контроль комитединиң ажыл-чорудулгазының дугайында ССРЭ-ниң Дээди Совединиң докталының күүселедезиниң баштайгы түнелдериниң, бодүүнүң чоруткан ажылының дугайында, ол ышкаш эрткен соңгулдаларының үезинде ажылчы чоннарның берген шүтүмчүлелдерiн, саналдарын күүседир талазы-биле чорутпуткан хемчеглерни чугаалап бээр.

Отчёттарны берип турган хэйгылчы бүрүзүнүң киирген үлүүше үнелелдэ бээр, ям контролёрларны адаап, оларның идепкейлиниң, принципиалдығының дугайында тодаргай чижектерни көргүзер. Ооң-биле чергелештир күш-ажылчы коллективтиң идегелии шынзыктырбаан багай ажылдап турарларны адаар.

Хоорайларның, районнарның улусчу контроль комитеттери күш-ажылчы коллективтерге эртер улусчу контроль бөлүктериниң болгаш постуларының отчёттуг хуралдары организастыг, ажыл-ишчи, бот-шүгүмчү лекчи ёзу-биле эртсин, оларның моон соңгаар идепкейин бедидеринге дузалазын дээш сагыш салыр хүлээлгелиг. Отчёттарны белеткээринге болгаш эрттирериниң комитеттериниң удуртукчулары, кежигүннери, штаттан дашкаар ажылдакчылары идепкейлиг киржирин чедип алыр. Отчёттарны эрттирериниң түскай графигин тургускан, улусчу контроль бөлүктериниң даргалары болгаш актив-биле отчёттарны эрттирериниң дугайында сургалдаалыг хуралдарны эрттирген комитеттер шын кылып турар.

Хуралдарга улусчу контролёр бүрүзүнүң ажылынга үнелелди бээр чүве болганда, түнелелерин база үндүрер ужурлуг. Ажылчы чоннарның көргүскен идегелии бүзүредип шыдаваннарны бөлүктериниң, постуларының кежигүннериниң составындан дедир кыйгыртыр эргени берген, ону ажыглаар аваар.

Кызылга, Кызыл, Бии-Хем болгаш өске-даа районнарга саштайгы отчёттуг хуралдар эрткен. Чамдык бөлүктерни, постуларны, хайгылчыларны негелдеге чедир ажылдавайн турар дээш шүгүмчүлээн, ажылды эдериниң талазы-биле тодаргай саналдарын, сүмелерин ажылчы чон берген.

Бөлүктерге болгаш постуларга болуп эртер отчёттар оларның ажылын улам идепкейжидеринге дузалаар.

ХАРЫЫСАЛГА ЧОК ЧОРУКТУҢ УРЖУКТАРЫ

«Коммунизмче орук» совхозка чоруткан хынаалданың түнелиниде ниттиниң малын самчыдап төтчеглээр, харыысалга чогу-биле чидирер чоруктар чылдан чылче көвүдеп, өрелиг кижилериңiң саны немежин турар.

Мал ажылынга ажылдап тургаш, өреленген кижилерiн чылдар аайы-биле көргүзерге: 1984 чылда—4, 1985 чылда — 10, 1986 чылда — 19. 1987 чылдың апрель 1-де байдал-биле 57 кижилерiнiң кырында 56540 рубль 15 көпеек, азы 29 чылгы, 21 мыйыстыг бода мал, 475 хой, өшкү өрелиг. 1986 чылда чүгле мал ажылының адырларынга (өлген болгаш ээтке хереглээнин саналаска) 135079 рубль 68 көпеек түнүүт өре-самчыгдалдар болган.

1986 чылдың декабрь 25-те совхозтуң техниктиг көвүлелиниң шиитпирi-биле 77965 рубль 45 көпеек түнүү 30 кижиниң адынан 1978—1982 чылга чедир мал өрезин, бодүүнүң хуузунда малы чок, ол кижилер совхоз девискээринден үнүп чоруткаяын барымдаалаш, үндүр бижээн. Херек кырында ол кижилер Солчур, Хандагайты көдээ Советтериниң девискээринде ам-даа чурттаар, ажылдап турарлар. Ол түнүү үндүр бижээн дугайында совхозтуң директизязының дужаалы чок.

Совхозта мал өрелиг кижилерден эвээштеп акша-биле төледип ап турза-даа, малдарның чүзүн айы-биле баш санын тургузар ажыл четпес тургустунган.

Ниттиниң малын төтчеглеп, самчыгдап, харыысалга чогу-биле чидирiп, дудаткан кижилер-биле тускай чугаа кылып, өрелерiн узамдыктырбайн төледир, мал-биле төлеп болур, боттарының хуузунда малы көвей кижилерден төледип алыр, киргеп малдарны өй-шаанда киир бижип, кодаларга быжыглаарын четпес организастаан. Харыысалга чогу-биле өреленген кижилериниң документилерiн четчелеп, административтиг органнарже киирер ажылдарны чоруткайн турар.

Мал ажылынга чаа ажылдап киргеп, мурнунда ажылдап тургаш, чаргап керээ-документилериниң хуусаазы төнген малчыннар-биле совхозтуң талазындан ол документилерни чаартып, эде кылбайн турарындан өре-самчыгдал кылган кижилерге хемчет онаары-биле суд, прокуратура органнарынче киреринге шаптыктап турар.

Совхозтуң директизязының, профэвилел комитединiң, мал ажылының тускай эртемниглериниң талазындан мал ажылынга кадрларны шилип, аныяк малчыннарны хаара тудар, дуржулгалыг дагдынык-чыларга быжыглаар ажыл четпес тургустунган.

Моон мурнунда өре-самчыгдалдарны кылып турган болгаш херек эрттирип чораан кижилерни мал ажылынга хевээр арттырып турар. Ооң уламындан олариның кырында өрелер улам немежин, оларның саны көвүдеп турар. Оларга Хам-Дыт бригадазындан Бичелдей Монгуш, Март-оол Кара-Сал, Бора-Шай бригадазындан Калин Сат, Колхоз-оол Монгуш, Улаатайдан Оюн-оол Доңгак, Сандан-оол Монгуш, Мария Монгуш хамаарлыр. Ол ышкаш воотехник Минчимаа Монгуштуң адында 1113 рубльдиң өрезин база бар.

Ниитизи-биле районнуң кайы-даа ажыл-агыйларында өре-самчыгдал болдурган кижилерден 204 муң ажыг рубль түнүүт өрени төледип ап болур, ажылдап турар, хуузунда мал-магазинныг кижилерден кандыг-даа чылдагаан чок черге үндүр бижээниден, ол төтчеглекчилер өредеп хостапып, аңаа артып каап турар. Ооң тодаргай чижээ «Коммунизмче орук» совхоз 77965 рубльди 30 кижиден үндүр бижээни болур.

«Коммунизмче орук» совхозта ажылдап, чурттап турган Сандан-оол Монгуштан 2000 рубль, Чудунай Ховалыгдан 917, Кара-оол Куулардан 300, Адыя Кара-Салдан 1230 рубльди үндүр бижээн. Оон-даа өске хөй чижектерни киирип болур.

Солчур суурда чурттап турар совхозтуң тускай эртемниглерине быжыглаан аъттарын ажаап турар Доржу Монгуштуң кырында 13 аът 1980 чылдан бээр өре болуп санатырып келген. Ол бо хүнiнерге чедир чаңгыс-даа көпеек төлевээн. Харын-даа ооң кырында райкүүскомнуң иштинги херектер кылдызының 2 ъдын база чок кылган. Д. Х. Монгуштуң хуузунда малы районнуң байдалынга таарыштыр, хуузунда мал тударының норма-чижээндеи ажыг. Ол 5 саар инектиг, кулунчут, богбалыг белерлиг, челер, маңнаар аъттарлыг. Ол совхоз өрезин эгидерин бодаар туржук, боду хуузунда «Жигули» машинаны садып алган. чыл ажыг эдилеп турар.

Ол-ла совхозка өрелиг, Хандагайты суурда чурттап, ажылдап турар 6 кижиниң адында хөй түнүүт өрелерни совхоз үндүр бижээн. Районнуң мал аарыглары-биле демисел чорудар станциязында одакчы Кенден-оол Монгуштан 5187 рубльди, мал эмчизи Николай Монгуштан 362, райкүүскомда одакчы Очур Сатпан 3392, орт черинде Сарыг-оол Ооржактан 1317, аңнаар инспектору Тас Монгуштан 197, ясли-садикте Сендээ Монгуштан 136 рубльди совхозтуң караважы кылдыр үндүр бижээн.

«Торгалыг» совхозче чоруй барган Иван Доңгактың аңында 1664 рубль өре бооп санатырып келген. Ону совхоз директору, тускай эртемниглери танывас болган. И. Доңгактың хуузунда малы норма-чижектен ажыг. Ол 5—6 саар инектиг, казыра-молдургалыг, 40 ажыг хой, өшкүлүг.

Совхозтуң удуртукчулары, тускай эртемниглери өре-самчыгдалдарны узамдыктырбайн эгидер хемчеглерни ап турган болза, күрүне ыңдыг хөй акшадан когаравас турган иймк.

Совхоз ажыл-агыйжы эвес чоруктарының уржуунда экономиказы сулараан. Күрүне банкызынга чээли өрелериниң саны көвүдээн.

Ол ышкаш совхоз 1987 чылдың бирги кварталында күрүнеге мал продуктулары садарының планын чедишкинниг боттандырган-даа болза, 1986—1987 чылдарының кышкы үезинде ниттиниң малының башсанын камгалаар, малдың чаа төлүн чидириг чок камгалан алыр организастыг хемчеглерни четпес тургусканимдан, малдың янзы-бүрү чылдагааннардан өлүп хораар чоруу көвүдээн.

Кыштаглаашкынын эгелээриндеи бээр совхоздан хөй баш мал хораан. Ооң иштинде 19 чылгы, 24 мыйыстыг бода мал, 891 хой, өшкү өлген. Бо чылдың чаа төлүнден 660 чаа хураган өлген, 556 хураган олут төрүттүнген. Эрткен чылдың бо үези-биле децизээрге малдың өлүп хораары көвүдээни кылып чоруткан хыналда санаашкынындан илереэн.

Кыштаглаашкын үезинде малчыннарга кижи күүнү четчелээр, чаа төрүттүнген хураганнарны үе-шаанда дугаар-лаар, аараан малдарны эмнээр, берге байдалдыг коданнарны хайгаараалга алыр, дуза чедирер ажылдарны мал ажылының специалистериниң сулаатканынган малдың өлүп хораар чоруунуң көвүдеп турары оон-биле тайылбырлаттынар.

Совхозтуң директизязының талазындан ажылды амгы үениң негелдезинге хүүштүр эде тургузуп албаанындан, тускай эртемниглериниң ажылынга контрольдуу кошкак чорудуп кошкак тургускаяында. Олар малчын коданнарны кезивес, ында байдалдарны билбес, оларга боттуг дузаларны чедирбейн келген. Март айда малдың өлүр чоруу көвүдээн. Улаатай бригадазында Амыр-Биди Монгуштан 61, Күнзенмаа Монгуштан 20 чаш хураган, Хам-Дытта Шеригоол Сарыгдардан 56 чаш төл, 12 улуг хой, Лаа Омдардан 47 хураган, 44 хой, Бора-Шайда Калин Саттан 105, Борис Доңгактан 115, Кара-оол Куулардан 53 хураган өлген. Ол коданнарны хайгаралга албаан, сагыш салбаан, ону эдериниң хемчеглерин албаан.

Улаатай бригадазында чылда кылган түнелиниде 1527 чаш хураган дугаарлаттынмаан болган.

Чамдык коданнарда чаш хурагаларга эмнелге-профилактиктиг тарышкынларны өй-шаанда кылбаанындан хорамчазы көвей болган. Ооң тодаргай чижээ Калин Сатта 105 хураган өлген турда, чаңгыс-даа эмнээшкин кылбаан. Борис Доңгак, Кара-оол Куулардың коданнарында хураган иезя хойларының суду чок, эмисхиктээр сүттү үзүктелиишкинниг чедирип турганыңдан хорамчы хөй болган.

Районнуң улусчу контроль комитеди «Коммунизмче орук» совхозтуң удуртукчуларынга, ооң кол специалистеринге шыңгыы харыысалганы хүлээдиң, оларның 2-2 айларның шалыңнарын тыртар кылдыр шиитпирлээш, илереттингеп четпестерни эдериниң хемчеглерин дарый алырын совхозтуң директизязынга дааскан.

Т. ЛИКТАН,
Өвүр районнуң улусчу контроль комитединiң даргазы.

ХАЙГААРАЛГА АЛБААНЫНДАН

Шагаан-Арыгда № 8 КПТУ-зунда күрүне хандырылгазында өөреникчилерниң аъш-чемниң хандырылгазынга, ооң чарыгдаларынга хынаалданы организастаан.

№ 8 КПТУ-луң директору У. Х. Дагбаның 1986 чылдың сентябрь 8-те № 25 дужаалыбиле тудугнуң тускай мергежилиниге өөреникчилерниң саны 115 өөреникчилерден күрүне хандырылгазында 38 өөреникчиниң хүнде үш катап чемгерерiн организастаарын айыткан. 1987 чылдың январь 1-деп эгелеп күрүне хандырылгазында 50 кижи турүп турар. Столовайга хүнүүн-не дүштеки чемде 60 кижиге чемни чагыдып турган. Дүштеки чем үезинде күрүне хандырылгазында эвес чамдык өөреникчилер, бүдүрүлге өөредилгезинiң мастерлери болгаш өске-даа ажылдакчылар кирип турар болган. Училищениң ажылдакчылары хүштеки чемге акша төлевейн, күрүне акшазы-биле чемненип турган. Столовайга дүштеки чем үезинде комиссия хынаалданы кылган. 1987 чылдың февраль 23-те дүштеки чемде 47 өөреникчи, училищениң 9 ажылдакчызыбиле 56 кижи чемненген. Оялда чылдың март 2-де 48 өөреникчи, 10 ажылдакчы шүпту 58 кижи чемненген. Ооң иштинде училищеге хамаарылга чок Шагаан-Арыг ортумак школазының 2 ажылдакчызы база бар болган.

Бир өөреникчиниң норматы хүнде 1 рубль 53 көпеек турда февраль 22-де 1 рубль 63 көпеекти, февраль 23-те 1 рубль 73 көпеекке меңюну тургускан. Февраль 23-те өөреникчилер болгаш ажылдакчылар дүштеки чемни чемненген соонда чем артыын хынаанының түнелиниде 4 кг винегрет, 2 кг ээттиг капуста, 10 порция муң арткан болган. Ол дээрге чемниң нормазын чедир салбаанының түнелиндир. Бир айда ортумаа-биле 25 ажыл хүнү деп саналарга ай саныида-ла 382 рубль 50 көпеек артыкка чаргдаттынып турар.

Училищениң директору У. Х. Дагба ол ажылды тоомчага албайн сула салып, кол бухгалтер М. Н. Доңгак акша-хөреңгини чаргдаазынче хырысалга чок байдалче киирген болгаш шак мындыг байдалды тургускан.

В. ИДАМ.

Тыва АССР-ниң Улусчу контроль комитединде

ЭРЕНГЕЙЛЕП БОЛУР БЕ?

Кызылдың эът, хлеб комбинаттарында, пиво заводунда үүрмек түңге продукция оорлааннар-биле демиселдя канчаар чорудуп турарының дугайында айтырыгны Тыва АССР-ниң Улусчу контроль комитединиң хуралынга чугаалажып көргеп.

Республиканың иштиин херектер органнары-биле кадыг чоруткан хынаалдадан Кызылдың эът, хлеб комбинаттарының, пиво заводунуң удуртукчулары, инженер-техниктиг ажылдакчылары үүрмек түңге продукциялар оорлаарын үнделиниң-биле чок кылыр талазы биле тодаргай ажылды чорутпайн, бүдүрген продукциязының камгалалы болгаш кадагалавлы дээш чогуур контрольдолгаш үчётту тургуспаанын илерээн. Үүрмек түңге продукциялар оорлаарлар-биле демиселдя чорудар талазы-биле Тыва АССР-ниң Иштиин херектер министерствозунуң ведомстводан дашкаар таныыл кылдыр-биле кады чылдың-ла ажылдап кылып келген хемчеглерин бо бүдүрүлгелер күүсетпейн турар.

Эът, хлеб комбинаттарында, пиво заводунда профилактика кижизидилге ажылы кошкын. Иштиин херектер органнарының тутканы, илереткен оорларын чүгле сайгарып чугаалажыры-биле кызыгаарлаттынын шынгыы хемчег албайн эрецгейлеп турарындан кандыг-даа эжижидилге болбаан. 1986 чылда үстүнде адаан үш коллективке ведомстводан дашкаар таныыл кылдызының ажылдакчылары 140 рейдини кылгаш, продукциялар оорлаан 184 кижини тутканы, 1187 рубльдиң продуктуларын болгаш ортектиг материалдарын хавырган.

Ведомстводан дашкаар таныыл кылдызының киирип келген материалдары ёзугаар Кызылдың улус суду үүрмек түңге продукция оорлаан эът комбинадының 38 ажылдакчызын, хлеб комбинадының —25 пиво заводунуң 25 ажылдакчызын администратиптиг харысалгага онаагаш, он дөрт кезекче херээн оттурган. Чамдык ажылдакчылар продуктуларны йи-үш катап оорлаанналда болза, оларның хөй нуруузу бо бүдүрүлгелерде ажылдавышаан. Бүдүрүлгелериниң харысалгалыг ажылдакчыларының аразында оорлаанар чорудуп ам-даа читкээн. 1986 чылда эът комбинадының бухгалтери И. А. Хаджиева, бригадир У. С. Кара-Сал, цех начальниги М. Н. Максименко, хлеб комбинадының бригадири В. И. Чооду, пиво заводунуң технологу Л. И. Кочерин, бухгалтери С. А. Клаева продуктулар оорлаш туттурган.

Бо чылдың эрткен дөрт айларында эът, хлеб комбинаттарындан, пиво заводундан продуктулар оорлаан 35 кижини туткан.

Бо бүдүрүлгелерде продуктуларны оорлаары көвүдеп складтардан продуктулар четпейн азы артык болуп турда ону харылаар отчёттуг эштелерни илередип, хемчег албайтурар. 1987 чылдың май 11-де хлеб комбинадының бүлочкецегининң бригадири З. Г. Черкашинаның арткан чиг-эдиин кыпап көөрге, 65 кг чигир, 78 кг кургаг дрожжа, 20 кг поваало, 1,2 кг ванилин, 583 кезек дагаа чуургазы артык болган. Ооң-биле чергелештир 49 кг үнүш үзүү, 7 кг маргарин, 1,6 кг сметана четпезин илереттингеп.

Хлеб комбинадының удуртулгазы (директору В. Н. Тютрин) бо фактыларга үнделеп, артык продуктуларны киирип алыр, четпес продуктуларның өртээн З. Г. Черкашинадан төледир дугайында чүгле дужаал үндүрген. Бүрүүлүт кижилерни кандыг-даа хемчег албаан.

Үүрмек түңге продукция оорлаарлар-биле демиселдя коданнарын, туттурган оорларны шынгыы хемчег албайн эрецгейлеп турарындан бо багай чаңчыл ам-даа уламчылап турар. Мынчангаш бо четпестерни үндезинiң-биле чок кылыр дээш тодаргай хемчеглерни алырын үстүнде адаан бүдүрүлгелерниң удуртукчулары Б. А. Конуспаевтен, В. Н. Тютриниден, Л. Б. Бочегуровтан республиканың улусчу контроль комитеди шынгыы негээн.

Чагааның изи-биле

СЕСЕРЛИГНИ УТПАҢАР

1. Эде тургустунуушкун мында четпээн

Олар канчаар билип алгаын?

Ыыт-шимээнниң үнген дөзүн таптыг уктап олурарга, эрткен чылдың бо үеде Сесерлиг суурнуң чурттакчыны Довчай Оюнга ат салбаан чагаадан эгелээн. Книжниң ат-алдарын, арын-нүүрүн кудуладып, дора көрүп бижээн, ёзулут книжниг шынар чок книжниң кылганы «кара нүгүлүү». Д. Оюн ук чагааны көдээ Советке эккеп бергеш, ким бижээнин каразып чугаалаан. Школада ажылчын, партия кежигүнү Алдын-кыс Оюн когараан книжниң төрээн чазазы. Ылап-ла ол бижээнин чуржузу янзы-бүрү түүлдерге чижек хап тайылбырлаан. Суурнуң партия организациязының бюрозунга коммунист А. Оюнның хөрээн көрүп, ийи чазавашкыларны нүүртештирип шаанга кинрген. Түнелинде Алдын-кыс Сатовна ук чагаанын ооң чоок төрели кижи бижээнин хуралга бадыткап, моон соңгаар төрээн чуржузубиле эптиг-найыралдыг болуруп аазаан.

Бир эвес хоп-чип долган ук чагаанның авторун тодаратқан чүве болза, кеземче хөрээнге онаажыр. Ол чогум кандыг кижиил дээрэн билдингир. Каржы, өскелерни хууда болгаш хөй-нинти амыдыралынга, ында чедиишкиннерге адаарган, түгле бодун хүндүлээр, улуурган, биларгек, эрге-дужазаче түткүлдүг кижи-дир.

«Сеткил багы сегитвес» деп мерген домактың утказын ындыларга кара чажындан сургавайн, билиндирбейн чорааның уржуу ол. Ам бөгүн безин чаңгыс чижек ооң диряг керечизи.

Хоп-меге «чогаалдың» хоразы Сесерлиг суурнуң чурттакчыларын аас-дылга бөгүнге дээр чедирип келгея. Ону бижээн кижи Алдын-кыс Оюн деп чугаа, дидир-дидир айыбиле суурга турумчуй бергеи. Бо чылдың эгезинде редакцияга ат салбаан, Сесерлигде четпестерни илереткеи чагаалар удаа-дараа келгилээн. Оларны түс черге сайгарарга, фактылар бадыткаттынмайн барган. Ук чагааларны Алдын-кыс Сатовна бижээн-дир дээн каразыышкынар туруп бергеи, ону сайгарып бээрин бистеи дилээн.

Салбыр эргелекчизи К. Дотпаа, көдээ Совет күүскомунуң даргазы М. Долзат, партия эге организациязының секретазы Т. Иргит олар ат салбаан чагаалзрның автору Алдын-кыс Оюн дээрэнинң дугайында кандыг-даа каразыышкын чок улус болду. Салбыр эргелекчизиниң кадайы Долчаңмаа Дотпаа уруг төрүттүнгеи хүнү демделгээн черге, мээң оом ээзи ужуп калган чыткан деп иигүлдеп, редакцияже дыңнадыг кылган кижи сеи сеи деп чалчып тургаиы Алдын-кыс Сатовна чагаазындаа, боду-даа бадыткап олурар. Оон-на ооң сагыжы сварзык апаргаиы чугаажок.

А. Оюн редакцияже ат салбайн чагаа бижээн кижилерни деткип турар талалары база бар. Салбыр эргелекчизи Кан-оол Дотпааны хөй чылдарда кады ажылдаан болгаш эки билир, эртем-билии чок, каржы-хажагай, ындыг кижи канчаш удуртукчу болуруп деп дорту-биле бижип турар. Күүском даргазы Маиган-оол Долзат түгле он класче дооскан, маңаа үш чыл салбыр эргелекчилээн, ол үеде салбыр хураган албаан, көдээ Советтиң ажылын холга ап шыдаваанын айыткаи. Авторларның ат салбайн бижип турары чөптүт. Солуига ындыг түүл үнүп келзе, ону бижээн кижини көрбестээр, ажылдан кызаар, чалчыыр, эки-бак соглээр, азы өөнүң иштин ажылындан үндүрер дээн.

Экономика, социал амыдырал, угаан-сарынлга эде тургустунуушкун, демократияны улам сайзыраңгайжыдып турар үевисте, партияның аңаа хамаарыштыр чорудуп турар политиказы Сесерлигде канчаар четкенин сайгарарын кызыттым. Чон ортузунга массаполитиктиг ажыл кончут сула дээрэнинге бүзүредим. Ол дугайында салбырның үш удуртукчулары-биле ажыы-биле чугаалаштывыс. СЭКП ТК-ның январь (1987 ч.) Пленумунуң материалдарын партия эге организациязы тускай планныг чорутқан. Ынчаарга демократияны чон канчаар билип алганыл? Удуртукчуларның бичии-ле четпес талаларын илереп келирге, оларны ажылындан ыяап-ла хоетаар. Шак ынчаар билип алганнар редакциялар азы үстүнде удуртуп олурар организаже атпаи, ат салбаан чагааларны шуудуп эгелээн. Сесерлигде садыг ажылын, салбыр эргелекчизиниң арагалаар ажыжының дугайын дыңнаткан кижилер чогум-на ындыг сорулганы салган. Ажык-чарлыг болур чорүктүң дугайында Пленумга тодаргай чугаалашкан. Бир эвес ооң үидезиннерни политкичээлдерге тодаргай өөренген болза, демократияны соора биле бээрининң уржуктары турбас ийик.

«Удуртукчу кижиге кедергей бергедээн чүве-дир. Салбыр эргелекчизиндеи хостаар дугайында өргүүдел бижип кагдым. Удавас халажыр ужуруут кижи мен. Чамдык кижилериниң аас-дылындан халажырай бердим» — деп. Кан-оол Салчакович меңээ ажыы-биле чугаалады. Чоокта чаа ол чон мурнуига отчёдуп берип тура, дарга канчаар эде тургустуиуп алганын айтырарга, база ынчаар харылаан. Удуртукчу эштиң демократия дугайында билип алганы ындыг-дыр.

Шынап-ла, чамдык удуртукчулар боттарының ажылының стилин болгаи ооң методтарын өскертириниң үг-шинн амдыгызында тыппайн турар таварылгалар кайы хөй. Чамдыктары хөрек күүг-биле ажыл удуртурундан үштунар хөлүү чок, а өскелери негелде кылырындан шуут чалданыр. Ындыг ийи аңгы удуртукчуну чон хүлээп алыр хөлүү чок. Бүгү түүлдү бодунуң эргеажы

Культура болгаш амыдырал

ТРЕТЬЯКОВКАНЫ ЧААРТЫП ТУРАРЫ

Бүгү делегейде сураглыг Третьяков галереязын чаартып турар. Музейниң эрги бажыңының чанында бүдүн музей хоорайдыгажын тургузуп турар. Чаарты кылышкынын Москваның тудугжулары Финляндияның фирмалары-биле кады чорудуп турар.

Ажылды канчаар боттандырып, шуудадып турарыл?

— Белен эвес боол турар — деп, Күртүнниң Третьяков галереязының Бүгү-эвилел музей каттыжышкынының кол директору Юрий Королев чугаалаан. —Музейни 1856 чылда үндезилээн чүве болганда оон бажыңы эргижирээн, базым бүргүзүлде-ле элдептиг чүвеге таварыжып тур бис. Чижээ, бүгү өрээлдерниң шалаларын чүгле паркеттен кылган деп бодаан бис, херек кырында чамдык өрээлдерниң керамиктиг плиткаан кылган болду. Доозун чайладыры, чылыг болгаш шык айтырыгын шинчилээри дээш ажыл-ла хей. Амгы үениң чаа дериг-херекселдерин эрги бажыңның иштинге тургузары мындыг-ла белен эвес. Тудугжулар чаартылга ажылдарын дыка хынамчалыг кылып, орус культураның болгаш төөгүнүң бо тускаалын бедик харыысалгалыгы-биле катап тургузуп турар.

Амгы үеде галереяның эртем ажылдакчылары келир үедеги делгирлерин тургузуп эгелей бергей. Делгирлери шаларын дыка немежир. Чижээ, чуруукчу-классиктер Александр Иванов тун, Карл Брюллов тун, Николай Генин, Василий Перов тун, Валентин Серов тун, Исаак Левитанның, Михаил Рубельдың залдары аңгы-аңгы турар, а Василий Верещагинин, Василий Суриковтуң өйүн-ийин залдары турар. Врубельдиң үзүүр 14, дооразы 7 метр улут «Хаан уруу Грезн» деп чуруун катап тургузуп эгелээн. Ол чуруукту 1896 чылда Нижегород ярмарказынга чаңгыс-ла катап көргүскен соонда ышкаш, ынчалгаш ону чураан пос дыка бакыраан. Ол чуруукту долузубиле, эки шынарлыг катап тургузар арга бар деп реставраторлар чугаалап турар.

Третьяковкының делгирлерин база өскерлир. Графика ажылдарының хей аурузузун кылымал чырыктыг черлерге тургузар, чүге дизе, графика —хүн чырыныңа таарышпас.

Эрте-бурунгу орус уран чүүлдүң чамдык кылыгларын алдындан болгаш мөңгүдеп кылган бурган чуруктарын 6 залдарга делгээр.

Лаврушин доора кудумчузунда Третьяков композезизиге орус чуруукчуларның Октябрьның социалистиг Улуг революциязынга чедир чураан ажылдарын делгээр. 1917 чылдың соонда чураан чуруктарны Крым эриинде ССРЭ-ниң Күртүнниң чурук галереязының чаа залдарынга тургузар.

Лаврушин доора кудумчузунда Третьяков галереязының эртем ажылдакчылары келир үедеги делгирлерин тургузуп эгелей бергей. Делгирлери шаларын дыка немежир. Чижээ, чуруукчу-классиктер Александр Иванов тун, Карл Брюллов тун, Николай Генин, Василий Перов тун, Валентин Серов тун, Исаак Левитанның, Михаил Рубельдың залдары аңгы-аңгы турар, а Василий Верещагинин, Василий Суриковтуң өйүн-ийин залдары турар. Врубельдиң үзүүр 14, дооразы 7 метр улут «Хаан уруу Грезн» деп чуруун катап тургузуп эгелээн. Ол чуруукту 1896 чылда Нижегород ярмарказынга чаңгыс-ла катап көргүскен соонда ышкаш, ынчалгаш ону чураан пос дыка бакыраан. Ол чуруукту долузубиле, эки шынарлыг катап тургузар арга бар деп реставраторлар чугаалап турар.

Третьяковкының делгирлерин база өскерлир. Графика ажылдарының хей аурузузун кылымал чырыктыг черлерге тургузар, чүге дизе, графика —хүн чырыныңа таарышпас.

Эрте-бурунгу орус уран чүүлдүң чамдык кылыгларын алдындан болгаш мөңгүдеп кылган бурган чуруктарын 6 залдарга делгээр.

Лаврушин доора кудумчузунда Третьяков композезизиге орус чуруукчуларның Октябрьның социалистиг Улуг революциязынга чедир чураан ажылдарын делгээр. 1917 чылдың соонда чураан чуруктарны Крым эриинде ССРЭ-ниң Күртүнниң чурук галереязының чаа залдарынга тургузар.

Ажылдакчылар кижилериниң бир хүн иштинде көрүп четпеен сураң үүлдүң бо хөөрбээр хургаар экскурсиялары чорудар.

Николай ЛЕЙЧ.
(ПМА).

Улуг революциязынга чедир чураан ажылдарын делгээр. 1917 чылдың соонда чураан чуруктарны Крым эриинде ССРЭ-ниң Күртүнниң чурук галереязының чаа залдарынга тургузар.

Лаврушин доора кудумчузунда Третьяков композезизиге орус чуруукчуларның Октябрьның социалистиг Улуг революциязынга чедир чураан ажылдарын делгээр. 1917 чылдың соонда чураан чуруктарны Крым эриинде ССРЭ-ниң Күртүнниң чурук галереязының чаа залдарынга тургузар.

Ажылдакчылар кижилериниң бир хүн иштинде көрүп четпеен сураң үүлдүң бо хөөрбээр хургаар экскурсиялары чорудар.

Николай ЛЕЙЧ.
(ПМА).

Ургулар галереядан тускай студияны алыр. Хүн чырыктыг делгем студияга урулар келгеш, чуруукчу-башкыларның, уран үүл тайылбырлакчыларының дузазы-биле чуруктарны чуруур болгаш дүжүрүп чуруур арганы болурлар.

Третьяковка чүгле чаа тудулгар-биле алгывас. Лаврушин доора кудумчузунда XVII чүс чылдың эрги бажыңын база оон эргезинче шилчидип берген. Аңаа пестен аргазы, шиптан кылган ус-шевер үүлдерни делгээр. XVIII—XIX чүс чылдарның улуг сурагжывазы, ынчалза-даа солуун ажылдарлыг чуруукчуларының графика база уран чуруулга ажылдарын аңаа база делгээрин көргеп.

Третьяков галереязының архивизи база улуг. Оны хей чурттарның уран үүл шинчилекчилерин ажыглап турар. Ук архивти архитектура талазы-биле төөгүлүг тудуг — «Демидовтуң бажыңынга» тургузар. Ол бажың улуг болганда ескедага делгелгелерни база кылыр.

Үстүнде адаанымыс бажыңнар «Третьяков галереязы» деп культура-төөгү төөг болур. А Лаврушин доора кудумчузу чүгле чаалт кижилер кылаштаар чер болу бээр.

«Третьяков галереязы» каттыжышкынга скульптор Сергей Коненков тун, Анна Голубкинаның, чуруукчу Павел Корининиң тураскаал-музейлерин база дамчыдып берген. Ол-ла каттыжышкынның составынга скульптор Николай Томскийниң музей-мастерскаязы база кирер. Галереяның ажылдакчылары кижилериниң бир хүн иштинде көрүп четпеен сураң үүлдүң бо хөөрбээр хургаар экскурсиялары чорудар.

Николай ЛЕЙЧ.
(ПМА).

УЛУСЧУ ЧОГААДЫЛГА ФЕСТИВАЛЫ

Тес-Хем районуң уран түүл коллективтери Улусчу чогаадылганың яйгы бүгү-эвилел фестивалынга идепкейлиг киришкен. Хөйүүн мырыы көрүкчүлериниң үнелээшкинин алган.

ЧУРУКТАРДА: тес-хемчиларниң мраажылары концерт үезинде (солагай талазында) болган мраажылар көрүлезиниң киржикчизи, Ак-Довурак хоорайда ажылчын хандырылга кылдызының ажылдакчызы Светлана Пушкова мрлап тур.

О. ОХЕМЧИКТИҢ фотолары.

ТВ

МАЙ 29-ТА

БИРГИ ПРОГРАММА

МОСКВАДАН

7.00— Эртенги гимнастика. Мультфильм. Музыка. 7.30— «Ух». 9.15 — «Күртүве кызыгаары». Уран-чечен телефильм. 6-гы фильм. «Тимелге соонда». 2-ги сериязы. 9.20 — «Дедир харызаа». Аныяктар редакциязы медегленүр тур. 10.05—10.10 — Медээлер. 16.00 — Медээлер. 16.10 — Ургуларга фильм. «Ак-кок шлем». (ГДР). 17.20 — «Концертино» камерлиг ансамбль ойнаар. 17.35 — Москвада бирги антиквар-букинистиг аукцион. 18.05 — «Ыр концерти». 18.30—«Хүндел хүнче. Партия райкому эде тургустуушкун байдазында». 18.45 — Бөгүн делегейде. 19.00— «Кижи болгаш хоойлу». 19.30— «Россиянын демир херээ». Док. телефильм. 19.45— «Музыка оркыыче орук». Д. Б. Кабалевскийниң Владимир хоорайның № 16 школазының үстүкү классе өөренүчилер-биле ужуражып тургазының дугайында сактыышкынар. 21.00 — «Ух». 21.35 — «Даразында хүнде». Уран-чечен фильмиң баштайгы көргүзүү. 1-ги, 2-ги сериялары. (АКШ). 23.50 — 00.15 — Бөгүн делегейде.

ИЙИГИ ПРОГРАММА

МОСКВАДАН

8.00— Эртенги гимнастика. 8.15 — Док. фильмиверниң баштайгы көргүзүү. 8.35 — Уран чуруулга. Керамика уран үүлдү. 9.35; 13.15 —Англи дыл. 10.05 —П. И. Чайковский. «Чыылыш үелери». 10.35; 11.35 — Төөгү. 7 класс. XVIII чүс чылдың ийиги чартыынга культура болгаш чырыдыышкыл. 11.05 — Бистиң салымыс. 12.05 — С. Михалков — «Ат салбаан чагва». Телешин. 13.45 —Медээлер. 13.50—Сээң ленинчи библиотекан. В. И. Ленин — «Улуг эгелээшкин». 14.30 — 15.20— Ю. Фучик дугайында рассказтар. 18.00— Медээлер.

КЫЗЫЛДАН

18.15 — Док. фильмиер программазы. 18.45 —«Тураскаалдар — бистиң төөгүвүс». Тыва АССР-ниң девискээринде турар культура болгаш төөгү тураскаалдарын камгалаар дугайында. 19.15 — Киножурнал. 19.25 — «Аливе төөгү». Үнзургүледе: Медээлер. «Пропагандистиң ийдиги». Ургулар камгалалының хүнүнде. 19.45 — Медээлер. 19.55 — Чарлалдар.

МОСКВАДАН

20.00 — «Тамчыктыг үзүүр, чаштар!». Мультфильм. 20.15 — ССРЭ-ге чогаалтыгаан. Чогаадыкчы ажыл-чорудулганың айтырыгларының дугайында. 20.45 — Озал-оңдак чок шимчээшкин дээш. 20.50 — «Кызыгаарда». Ортаазы Поволжье сайгарлыг дугайында док. телефильм. 21.00 — «Ух». 21.35 — Л. Леонбакың баледи. «Коппелиа». Москвадың үлегерлиг хореография училищезиниң шкиланың баштайгы көргүзүү. 23.25—23.50 — «Дружба». Чадаг-тергеге марлылаа.

Редактор
В. С. ШАРАВИИ

Найыралда — кызыгаар чок

КҮЗЕЛИН ЧЕДИП АЛГАН

Болгар шулукчу Иван Атанасов-биле А. М. Горький аттыг литература институдунче киреринниң шылгалдаларын дужаан тура, таныжып алган мен. Кайыыыс-даа билдингир орус шулукчу Николай Старшиновтуң удуртқан семинарының киржикчилери апарганывыс соонда, ол таныжылга найыралче шилчээн.

Иванның чурттаан эрткен амыдыралы болуушкуннар-биле байлак, солуун кижи. Оон боду топтуг, эш-өөрүзүрек, биче сеткилдиг деп кады өөренген эш-өөрү дораан билдинде. Ол — амгы үеде бистиң институттуң бот-өөредилге-биле өөренип турардан чаңгыс даштыкы студент. Чогум институтта шуут кээп өөренип турар болгар, поляк, никарагуа, моол, вьетнам студентилер база бар харын. А бистиң эжиниң Совет Эвилелинде ажылдаашаан, өөренип турар.

Иван чогаал ажылынче шылгы сундугун киред бетинде, ажыдыралдың эрээн шокар оруктарын эртип каапкан. Болгариянның Плевен облазы— оон төрээн черн. Футболга хандыкшаан, аңаа бедик мергежилдя чедип ап, бистс болза дээде янганың мастерлер командазы хире чергенин командазынга хөй чылдарда ойнап келген. Ам-даа футболга ынак.

Ону бистиң чуртувуста ажылдап турар дыштинис. Ол чүге ыңдыг апарганыл? Иванның сеткил-сагыжын шинчилеп көөр болза, ёзулуг романтик кижи. Оон романтиказы дээрге-ле хоозун күзээшкиннер-биле кызыгаарлаттынган эвес, ажыдыралчы үнделгинниг, долгандыр чаттыгган чурттаалгазы эжиждер сорук-биле долдунган. Иванның шулуктери нарын тургузуглуг, ынчалза-даа билип алдынгыр: ынчаан кижи бүргүзүн хазар туда бээр.

Эң баштай Тюмень облазына кээп, чаа тудулгарга болук болгар өөрү-биле ажылдай бергенинден бээр, ам ол ажыг чыл эрткен. Дашчының, бетонщиктиң, чазамыкчының мергежилдерни кончуг эки шинчээткен. Тюменьге оон бижээн шулуктерин эш-өөрү мрлар кылдыр ырлажы берген. Чогаадыкчы намдарын ынчаар эгелээн. Аңаа солуунарга орус дылга эң баштай парлаткан. Иванның чогаалдары чер-чуртунга база үнелелдя алган. Оон уламыдан эгелеп чоруурларның литература конкурузуунуң тиилекчизи-даа болган.

Москва хоогунда хоорай — Волоколамскиге кежүп келген соонда, ында чечен чогаал каттыжышкынының удуртукчузу, боду А. М. Горький аттыг литература институдунуң доозукчузу А. Ивушкин Иванга ол институтче киреринн сүмелээн. Болгариянын Чогаалчылар эвилели ону деткип, бодунуң өөгүзээнинден сүме бижин бергеп. 1985 чылдың сентябрьда Иван студент билетти холга тутқан.

Чогаадыкчы семинарның удуртукчузу, фронтучу-шулукчу, дыка хөй аныяктарны чогаалдың улуг оруунче үндүрген Николай Старшинов-биле, семинарда эш-өөрү-биле харылзаазы бижыгып, чогаалды шыгыы өөренип, чурттаалгазын аңаа чагыртып эгелээнин ол. Бистиң интернационалчы коллективте орус Александр Макаров, армян Алвис Оганисян, аварт Аймат Малачиева, латыш Модрис Аузиньш дээш, кандыг кижи чок дээр. Иван ол эш-өөрүнүң шулуктерин болгар дылче очудуруун киргеп. Алызы барып тускай чыыда номну белеткээр сорулганы салган. Эң чаагай, янзы-бүрү аймак-сөөк улустарны ооскүшүлаштырар буянныг сорулга ол.

Амгы үеде И. Атанасов Совет Эвилелинде үзүп турар «Дружба» деп болгар солуунун тускай корреспондентизи болуп, Воронеж областың Губкин хоорайда ажылдап турар. Оон ажыдыралының, күш-ажылчы намдарының база бир солуун арны ажыттынган.

Ам бодунуң күзелин чедип ап чоруур Иван Атанасовтуң бир шүлүгүн номчукчуларга бараалаттыбыс.

Н. КУУЛАР.

ТӨРӨЭН СУУРУМ

Төрээн суурум,
Оожум дүшеп чайгаткаштың
Таалаан үйүүң
Даңгаар эртем үзе кирип,
Оттургаан дээш
Төлүң мени бурууладтнам.
Дазымчыгай кудумчулар
Эргий кинсээзи
Эвин-хат дег эглип келдим.
Сактыышкыннар.
Чаашкынналын тарай берди.
Чаңгыс черге чыыл аар дээш,
Чадаа кагдым.
Тейлеп чоруур
Дээдә мынк бургааларым,
Маңап орар
Бажыңымче кирип чадаг.
Эрээлеидим.
Эрткен бүгү частырыым дээш
Өршээлиинер кандыг ирги?
Азы мени,
Аза-бук деп карган, кончуг,
Өлүгэмге
Ада нем хүлээвес бе?

«ШЫҢГА» ХАРЫЗЫ

АЖЫЛДАП ЭГЕЛЭЭН

Социалистиг Күш-ажылдың Маадыры Д. Дамба аттыг күбок дээш СЭКП-ниң XXV съездизин аттыг совхозтуң төөг — Ильинка суурга эрткен маргылдаазының дугайында шүгүмүүлелдиг материал «Шыңга» май 6-да үнген.

Ук авторлуң материалында маргылдааларны организастаазы багай, мегелериниң хүрешкен черлерә хирлиг, оларның үзүүр-чыдар черлерни эң хандырбаан болгаш аңаа ажыл-агыйның удуртукчулары, партком, Ильинка кодээ Совезэ киришкээнин айыткан.

Ук материалда айыткыннаан четпестер бадыткаттынган дугайында харыыны СЭКП-ниң райкомунуң партхозактывтузунуң секретары Ю. Ондар, Ильинка кодээ Совезэ киришкээнин айыткан.

Ук материалда айыткыннаан четпестер бадыткаттынган дугайында харыыны СЭКП-ниң райкомунуң партхозактывтузунуң секретары Ю. Ондар, Ильинка кодээ Совезэ киришкээнин айыткан.

СОҢУУРГАН КӨРДҮВҮС

Чөөн Казахстан областың этнография музейниң төлээзи Атангельди Джамшеисов он ажыг хоочун, аныяк чуруукчуларның чүс ажыг чуруктарын бистиң республикавыс Алдан-Маадыр аттыг чурт-шинчилел музейинге делгээн. Ол — чуруукчуларның дуржулга солчурунга, чогаадыкчы ажылынга улуг ажыктыг.

Алдан-Маадыр аттыг чурт-шинчилел музейинің залдарында ажыттынган делгеледе Чөөн Казахстанның чуруукчуларының чер-чуртунуң алдар-суралгыг кижилерни, бойдус байлаан, чонунуң культуразын чуруп көргүскен. Ол делгеледен солуун, утка-шынарлыг портреттерни көруукчүдер улуг сонуургал-биле көрген. Ол дугайын олар ында демдеглел дептериниде бижип турар.

Хоорай чурттакчыларындан айыыда ол делгелеген районнардан келген фестиваль киржикчилери, өске чоок-кавы черлерден ажыл-албан ужуруида командировкалап келгеннер база көрүп четтингиккен. ССРЭ-ниң Чуруукчулар эвилелиниң кежигүнери В. Т. Титовтуң «Кызыгаарда эртем», «Черниң байлаа», Е. Агейкиниң «Совхоз директору» деп чуруктары, этюдтар болгаш өске-даа чуруктар ында бар. Чуруукчу Яков Ушаковтуң янзы-бүрү темалыг чуруктарны чураанн — оон чогаадыкчы ажылының чедиишкини.

Дыштанныр хүннерде музейге залчылар арбын болгаш. Чижээлээрге, Каа-Хем, Тандың районнарының фестиваль киржикчилери, «Енисей», СЭКП-ниң XXV съездизин аттыг, «Совет Тыва» совхозтарының уран үүлдү ажылдакчылары болгаш Тандың районуң культура ажылдакчылары музейниң залдарында делгеттинген экспонаттар-биле танышкан. База ол мшкаш дээдә, ортумак өөредилге черлериниң студентилери, сургуулдары 1, 2, 3, 15 школаларның өөренүкчилери чурук делгелезинге экскурсияны кылганнар.

Демдеглел дептеринде Тыва АССР-ниң культуразының алдарлыг ажылдакчызы чуруукчу Г. Суздальцев болгаш өскелерде Чөөн Казахстанның чуруукчуларының ажылдарынга үнелелди берген.

Р. ДОЛЗАТМАА.

«ЧЕДИ КАТАП ХЕМЧЭЭГЕШ...»

Чаа ном

М. Өлчей-оолдуң «Демисел» деп аттыг шүлүгүтериниң чымындызы номчукчуларның холдарынче шагда-ла киргилээн. Харыы чамдык номчукчулар парлалга болган радио дамчыштыр чаа көстүп келген «телге» үнелелдерни бергилээн. Мен бала арай озалдап-даа бол, М. Өлчей-оолдуң шүлүктериниң бо чымындызынга хамаарыштыр чамдык бодалдарымны бижикселим.

Бир-ле дутаарында каракка илдигил турар чүве — номнуң аштыкы кастагазы болду. Ук номну чуруукчу Ш. Д. Куулар шынап-ла фантазиялың дүзээлы-биле хевзиг черде хаяы үткалыг чураан. Ында ам биле кара. Чер биле Дээр — өндүр чаагай хүүлгазыын, тывызыксыг өртемчей... Ол-ла бүгүге хамаарыштыр Күжи, оон угланының чогаадыкчы күжү тергиндеп турар деп үткааны чуруукчу сиингеген. Чуруукчуун бо фантастыг бодалынга шүлүкчү М. Өлчей-оолдуң номда киргеп чогаалдарының темалары болгаш үткалары база-ла хей аурузузунда дүгжүп турар. Чуруукчу ында шүлүктерни баштай номчуп танышкаш, аларга хандыр бодалганы чугаажып-тур.

Элээн каш номнарның автору М. Өлчей-оолдуң «Демисел» деп чымындызында шүлүктериниң темазы янзы-бүрү, үтказы хамыдары хей. Шүлүк чогаалының техниказын, оон одурут бүргүзүнүң яштики-дыштыкы аянныжылгазын, хемчээл тур-гузуун организастаан, чарт бирлиг чымындыда шүлүктер хереглеп турар. Оон шүлүктериниң одурутлары колдуунда черле ажык ритминг болгаш номчуурга илдик чок боол турарын эскерер бис. Партия, Төрээн чурт, күш-ажыл, мнакшыл — бо мөңге темаларны М. Өлчей-оол база-ла оон эртээн. Оларны шүлүкчү бодуунуу-биле бир янзы көргүзерин орадаажып турары илдең. Чижээ, «Күжи чараш» деп шүлүкте мындыг одурутлар бар:

Шынгаларын кырганнады
Туулбуларны иштей салып,
Чымын-биле төрелдешкен
Тудугжуңун боду чараш!
...Амыдырал шуургаанының
Аак-ааптыг моонданы оттур—
Муңчуруг чок, ажыг, чоргаар
Бүрүмгаарлаан «кижи чараш!

Аас чогаалында чоңнуң ажыл-амыдыралы, ёзулуг-чаңчылы, сеткил-ханыу илереттингеп. Оны чымын база-ла бүнинын түүле-керек. Ол бүнинын херекке тураскаатқан бир шүлүүн автор «Эртинелер» деп элдээртнп, ыңдыгдеп адаанында чедимчелеп:

Хоор чоңум аразынга
Колданчы дег-сурап чораам.
Ховар дигеп эртинелер —
Кожамыктар тыпканым хей.
...Арыг, дээдә ынакшылга
Адаарган-даа келир-дир мен:
«Өзел, мээстиг мээн чуртум
Орттензе-дээ, ыяктыг
чытсын.
Одуумзе-даа, каллымза-даа,
Озуң-баарым сеңээ чоргуза»
Шынап-ла, утка-шынары-даа

дижик, бедикче аваа-ла кылыйтып үне бээр белен чүве кайда боор. Автор шүлүктүң хемчээлинче, же болгаш сөөлгү база иштики аянныжылгазынче кол кичээнгей салган, сес-домактыг утказын тоомчага албайн барган. Черле мынаш, сес-биле ажылды кошкаткан фактылар бар. Кыдыра, эрегей, бүзүрексевес хөөнүү илереткен сөстер, чамдыктары чогуур туруштарында-даа болза, бо-ла таварышкылаар. Чижээ апаргы дег, түрээ, дег боор, дижирн дег, боор-дур, ирги, хире, де, чоор бе? Күзээр мен, кызаар мен. Ыңдыг-дыр, ыңдыг-дыр—дээн янзылыг медээлер. Чамдык шүлүктериниң аттары чиге эвес, харын мырыңай төнмээн уткалыг болгаш чевеш. Чижээ, «Хөөн эдиш», «Чедер боорун», «Шаа кээрге» «Шаа барып», «Багыя сегээш», «Үнү чок боол».

«Демиселге» хамаарыштыр номчукчу мээң эскерген үүрмек четпестерим ол. Чогаал-биле халбактанышкан, эгелеп-даа чоруур, «бялдыры дынзый»-даа берген, хоочун-даа чогаалчыларга негелде чаңгыс, шыңгыы болганда бо негелде хоочун шүлүкчү М. Өлчей-оолга база демей-ле дорт хамаарыжыр.

К. ЭКЕР-ООЛ,
номчукчу.

КУЛЬТУРА-СПОРТ КОМПЛЕКИЗИ:

«КОЛОС» КБ

Май 31-де. Школчуларга дыштанныр хүн клубунуң кезээли 13 шакта.

«ЕНИСЕЙ» КБ

Май 30-де. Цирк программазы «Аренада Маша болгаш Миша деп адыглар» 19 шакта.

Май 31-де. Асфальтыга чурактар конкурузу 12 шакта.

«ТЫВА ТУДУГ» ТРЕСТИҢ КБ

Май 31-де «Тыва тудуг» трестиң Улуг-Хемская 17 дугаарлыг бажыңында общежитиезинге «Аңы-дүңма республикаларының өг-бүлезинде» деп тематиктиг кежээ. Узбек ССР-ниң дугайында чугаа болур.

СПОРТЧУ МАРГЫЛДААЛАР «ХЕРЕЛ» СПОРТЗАЛГА

Май 30-де. Ургуларның спорт школаларының хостуг хүрешке ажык маргылдаазы 10 шакта.

Май 31-де. Ургуларның спорт школаларының хостуг хүрешке ажык маргылдаазы «Совет Тываның 5 чылы» стадионга 10 шакта уламчылаар.

Май 30—31-де «Хем бамбук» клубтуң шаңналы дээш футбол маргылдаазы 14 шакта.

КУЛЬТУРАНЫҢ БОЛГАШ ДЫШТАНЫЛГАНЫҢ ГАСТЕЛЛО АТТЫГ ПАРЫГЫНГА

МАЙ 31-ДЕ. Ургулар хам-

ООҢ ПРОГРАММАЗЫНДА: оюннар, конкурстар, аттракционнар. «Ачам, аваам, мен—спортчу өөрбүс» деп маргылдаа «Хүреш» стадионга болур. Паркның аллеязынга ургуларның асфальтыга чурук конкурузу. Ногаан театрга «Хөлүг моталар» деп концерт. Ургуларның уран чуруулга школазының өөренүкчилериниң чурук делгелезин. Кошкаа үзе аттыг тергелерге, теплоходка, самолётка, автобустарга аяа-чорудар. Ында-ам садыглаашкынын организастаар. Дыштанып келгеннерге хөлүг ярмарканы организастаар.

Тыванын кооператив профтехучилищезин 1987—1988 өөредилге чылынга сургуулдар хүлээп алырын чарлап тур. Училище хереглекчилер кооперациязының даразында бедик мергежилдиг ажылдакчыларын белеткеп турар: садыгжылар, үшкү разрядтың поварлары, хлеб бижырыкчылары, хлеб бижырар далган белеткекчилери, хлеб бижырар далган белеткээр машинаның машинистери, (үшкү разрад), эртикү разрядтың кондитери.

Училище 17—30 хар назылыг он класс эртемниг кижилерни хүлээп алыр. Кондитер салбырынга өөренирининг хуусазы 2 чыл, артканнарының — бир чыл.

Даразында документилерни дужаар: биллирикпикин, эртемниң дугайында документ, паспорт, сельпо, рабкооп азы райподан чоруткан бижик, 3х4 см хемчээлдиг 4 фото-чурук, № 286 хевирнин медицина шынзылгазы.

Документилерни дужаан турар үеде хүлээп алынчыын комиссиязының кежигүнери кижи бүргүзүп-биле беседаны кылыр. Документилерни июль 1-деп август 15-не чедир дужаар. Училищеге киреринин экзамени чокка конкурс ёзугаар август 20-го чедир хүлээп алыр.

Училищеге киргеннерни общежитие-биле хандырар. Садыг, кулинария болгаш кондитер салбырларының сургуулдарының стипендиязы айда 32 рубль, а хлеб бижырар салбырының — 70 рубль.

Училищеге өөренип турган чылларын үш-ажыл стажыга кирер саналр.

Бистиң адрезивис: Кызыл, Щетинкин-Кравченко кудумчузу 30. Телефон № 2-55-07.

Тыва АССР-ниң профэвилелдериниң кадыкшылга черлериниң удуртулгазының талазы-биле киллизи 1987 чылдың чайгы сезонунуң үезинде Үш-Белдир, Челер курорттарга ажылдаар эмчилерни, медицина сестраларын, ажыл-агый сестраларын, поварны, официанткаларны, кухня ажылдакчыларын, диета-сестраларны чалап тур.

Бистиң адрезивис: Кызыл хоорай, Юбилейный переулок 7.

КИНО

МАЙ 29-ТА

«НАШЫРАЛ»: «Бая сказка» 9.30, «Трое мужчин и младенец в люльке» 11.20, 13.10, 15.00, 16.50, 18.40, 20.30 шактарда.

«КАА-ХЕМ»: «Последняя дорога» 16.00, 18.00, 20.00, «Киновечер посвященный творчеству актёра Павла Луспекаева» 20.00 шактарда.

«ПИОНЕР»: «Варвара-краса, длинная коса» 9.30, 11.30, 13.20, «Без срока давности» 15.00, 17.30, 19.20, 21.10 шактарда.

«ВОСТОК»: «Короткие встречи» 15.00, 17.20, 19.30 шактарда.

«ЕНИСЕЙ»: к/б: «Зорро» 17.00, 19.40 шактарда.

«ЧАЙГЫ» к/т: «Чужие здесь не ходят» 15.00, 17.00, 19.00 шактарда.

ШЫҢ Адрезивис: 667000, Кызыл хоорай, Щетинкин болгаш Кравченко кудумчузу, 3

ТЕЛЕФОННАРЫ: редакторнуң 2-24-63, редакторнуң орлакчыларының 2-35-24, 2-23-54 харыысалгалыг секретарының 2-23-35, секретариатның 2-23-35, партийжи амыдырал болгаш үдетпүр киллистериниң 2-31-75, пропаганда болгаш совет тургузуг киллистериниң 2-37-13, чагаа киллизиниң 2-41-27, информация киллизиниң 2-20-60, культура киллизиниң 2-23-54, «Ээ» ажыл-агый киллизиниң 2-21-47, корректорларның 2-27-41, бухгалтерияның 2-12-45, солуун келбейи барганда 2-32-75 телефонче болгаар.

Солуунуң индекизи 54241.
Чылда 300 катап үнер.
Хемчээли 2 парлалга амазы.
Тиражы 22108 эк.

Тыва АССР-ниң Ном үндүрер чер, полиграфия болгаш ном садыының херектериниң талазы-биле күрүне комитединиң гипографиязы. Кызыл, Щетинкин болгаш Кравченко кудумчузу, бажың № 1.

Чагы № 2517.
ТС—00309

Тувинская республиканская библиотека им. А. С. Пушкина

Бүгү чурттарның пролетарийлери, каттыжыңар!

ШЫН

СЭКП Тыва обкомунуң, Тыва АССР-ниң Дээди Совединиң болгаш Министрлер Чөвүлелиниң органы

№ 126 (13426) | 1987 чылдың май 30, суббота | 1925 чылда үндезилеттингеш | Өртээ 3 копеек

ЧАРЫШТЫҢ ТИЛЕКЧИЛЕРИ

Тыва АССР-ниң Министрлер Чөвүлели болгаш профобличөвүлел 1956 чылда библиотекалар аразында социалистиг чарыштың түңнелдерин чугаалажып көргеш.

Эрткен чылын республиканың библиотекаларының 205 мун ажыг кижиге баазын болган. Ол болза 1985 чылдан он ийи мун кижи хөй. Экономиктиг көргүзүглерин Бай-Тайга, Эрзин, Кызыл, Чаа-Хемчик, Монгун-Тайга районнарның төвүткен библиотекалары чедип алганы хүлээп алган доктаалында демдеглээн.

Оон-биле чергелештир библиотекалар үеним негелделеринге дүүштүр ажыллавайн турарын доктаалда айыткан. Бий-Хем, Тес-Хем, Сүт-Хөл районнарның төвүткен библиотекалары планзырын күүсетпээн.

Республиканың Министрлер Чөвүлели болгаш профобличөвүлел дараазында районнарны чарыштың тиилекчилери кылдыр саналган:

— республиканың барыын эдиинде Бай-Тайга район,

— мурнуу зонага— Эрзин район,

— төп зонага—Кызыл район.

Социалистиг чарыштың тиилекчилеринге Тыва АССР-ниң Министрлер Чөвүлелиниң болгаш профобличөвүлелдиң шилчилер Кызыл туктарын тыыскан.

СЭКП-ниң XXVII съездиниң, оон дараазында болган партия ТК-ның Пленумнарының шиитпирлеринге дүүштүр библиотекаларның ажылын сайырангайжыдарынче утпаган эргежок чугула демчегларын алырын республиканың Культура, Чырыдыышкын министерстволарынга, Профсоюзтар-техникитиг өскелдиг тилазы-биле күүрүне комитединге даазскан. Улут Октябрьның 70 чылынга алдар болдурган социалистиг чарыштың улам калбартырын айыткан.

ЧУРУКТА: Тыванып комсомол шаңналының лауреады «Детский мир» садыгда комсомолчу садыгжылар Урана Чымба, Елена Донгак бараан саарылгазының планнат даалгаларын чедиишкинниг күүседир дээш, кымчак ажылдап тураалар.

Оларның киллизи майда 65 мун рубльдиң бараан садыар планын 60 хүнмерде ажыр боттандыргап. Бичии оолдарга хептерни садыглап, ажылдың культуразын бедидиринче чугула кичээнгейин садыгжы аныяктар салып келген.

О. ОХЕМЧИКТИҢ фотозу.

ЧАА АРГА-БИЛЕ

Бистиң республиканың совхозтары он ийиги беш чылдың баштайгы чылынган эгелеп, кодээ ажылагый культураларын өстүрүнүн интенсивтиг технологиязыныче шилчип кирип турар.

Ол баштайгы чылда республика ниитизи-биле 10 мун гектар черге кызыл-тасты депшилгелиг арга-биле тарын өстүргеш, оон гектар бүрүзүнден 21,5 центнер дүжүттү ажаан алган азы аңаа технология-биле денгээрге, гектардан-на 7 центнер немелде дүжүттү өстүргеш. Химжидилгени, мелиорацияны, агротехниканы сайырангайжыдарының үдезиниинге хөрүнүүн экономиктиг үнүш-дүжүткүрүн бедидери бүгү таламдыг интенсификацияның эргежок чугула негелдеэн болуп турар.

Черинн беримчелиг чоруу чер ажылының ол бүгү системазын хөгжүдеринге көргеш херенгилерни канчаар ажыглаанындан, эртеминиң болгаш мирнакчы дүржүлгавын тедиишкиннерин калбаа-биле нептерекенинден бедиир. Оларны улам ажыктыг болгаш чогумчалыг ажыглаан турум, хөрүнүүн үнүш-дүжүткүрүн эңнидеэри дүргеп болгунар. Республиканга бир дугаарында чоруткан тараа культураларын өстүрүнүнүң интенсивтиг технологиязы чүдүлүп кергүскеннил? Ук технологияны ажыглаан совхозтарда частыргылар болгаш чедир кылдыымаан чүүлдер, кайы-бир техниктиг арганы чедир ажыглаваан чоруктар / кайы хөй болган.

Интенсивтиг технологияны кызыл-таска ажыглаарын көргеш 27 совхозка ниитизи-биле 40 мун гектарга ажыглаарын планда айыткан, оон гадан-на ортумаа-биле 15 центнер дүжүттү ажаан алыр азы аңаа шөлдерге бодаарга, ортумаа-биле 7 центнер немелде дүжүттү ажаан алыр сорулганы салган. Амыызында интенсивтиг технологияны тип тараалаш Улуг-Хем, Таңды, Бий-Хем, Каа-Хем, Кызыл районнарының совхозтарында ажыглаан турар, олар интенсивтиг шөлдү түс-туста 8-10 мун гектар чедирер сорулгалыг. Ук ажыл-агыйлар ол ажылче ам массалыг киргеш. Аразында тарыштыг «Тиилелге» болгаш «Шамбалыг» совхозтарда ол ажыл багай эвес чорун турар. Кандыг-даа чаа, дешпилгелиг арганы ажыглаарда кол чүүл — кижилер.— кадрлар болганда, тэп зонаның совхозтары агроном, механизатор кадрларының билиг-мергежилин бедидип, өөредилгезин эрттиргеш, кижи бүрүзүнүң иттестациязын чоруткан.

«Тиилелге» совхозта республикада алдар-сураглыг механизатор Д. С. Дандарга удуртукан 30 кижи составтыг механизастаан отряд интенсивтиг шөлде чедиишкиниг ажылдап турар. Оларда 8 кижи партия кежигүнү, 17 кижи комсомолчу, отрядтың шупту кежигүнниериниң 70 ажыг хуузу бедик мергежилдиг механизаторлар. Оларын амгы үеде Сая Аккыр-оол, Алексей Ооржак, Василий Сарыглар, Николай Ондар олар эң шалычы ажылдап турарлар.

Бага ниитизи нэйралдыг отряд «Шамбалыг» совхозта ажылдап турар. Оон химикагроному Даваа-Сүрүн Ооржак амгы үеде интенсивтиг шөлде лорудуп турар ажылдарының дутайын мынчаар чугаалаар:

— Бистиң совхоз интенсивтиг технология-биле эрткен чылын 500 гектарга ажылдап эгелээн бис. Бо чылын ол шөлдү бир муң гектар чедирдивис. Бир муң гектар интенсивтиг шөлге белеткел ажылдарын күзүн-не эгелээш, бяр гектарга 200 килограмм минералдыг чемиишидилге оналжып турар кылдыр чаштырган бис. Үрезин чажар шөлдүң чажылга муруңүң будаазырадылгазын чоруткаш, чажылганы доостувус. Интенсивтиг шөлге кылып чорудар ужуруут бүгү технологтуг ажылдарның ышкыш быт удур тургускан болгаш ол ёзугаар ажылдаан бис. Амгы үеде бистиң механизаторларывыстан Шүүче Доруш-оол, Николай Хомушку, Ооржак Май-оол болгаш өскелер-даа эң шалычы ажылдап турарлар.

Кур черде Чедер болгаш Шамбалыг ховударының тараажыларының ағаар-бойдустуң кандаашкынныг байдалынган хамаарылга чижа чагай дүжүттү өстүрер дээш бир дем-билелиг, нэйралдыг ажылдап турары мактаксаныг. Шынап-ла, ол ховударда сугтаттыг тараа шөлдери барык чок. Шынээтан кижилер дүжүттүң салымын шиитпирлээр болганда, аңаа быжыг тура-соруг, организастыг чорук комүт чугула.

Сугтаттыг черлерни интенсификастаарының бир коллективи болза, орта кодээ ажылагый культураларын тускай программалаттынган технология ёзугаар тарып өстүрери болур дел республиканың Агроүлетпүркүркомунуң специалистери саналтурар. Бистиң республикага бо чылын «Барлык», «Найырал», «Ак-Туруг» совхозтарга хөй чылдыг сигевиерни, С. К. Тока аттыг совхозка картофельди программалаттынган технология ёзугаар тарып өстүрери кардүмген. Ук технологияны ниитизи-биле бо чылын бир муң, а 1990 чылга чедир үеле 4 мун гектар сугтаттыг черлерге нептередиринн планнаан.

Кодээ ажыл-агый культураларын өстүрериниң интенсивтиг технология аргазы амдыгында бистин республикада чаа эгелеп турар, эртем-техниканың чедиишкиннериниг үдезилээш чаа, дешпилгелиг арга болганда, чер-черде партия, совет, ажыл-агый, профэвилел, комсомол организары оон канчаар чорун турарын хүн бүрүнүң кичээнгейинде ап, аңаа дээштиг удуртулганы боттандырары негеттинин турар.

А. ДАРЖАА.

ТЫВА АССР-НИҢ ДЭЭДИ СОВЕДИНИҢ ПРЕЗИДИУМУНДА

ЮБИЛЕЙНИ ТӨЛЕПТИГ УТКУУР

«Улут Октябрьның 70 чылдырбейн, мурнакчы коллективтериниң дуржулгазын нептеретпейн, чедиишкиннерин детквейн турар. Езу барыылаалар чоруктуң аспаандан үштүмайн турарындан хырын-даа чамдык эки эгелээшкиннерни эскербейн турар. Чижээ, чер-чер Советтериниң депутаттары М. Е. Лопсаң биле И. М. Карповтуң бригадазы юбилейге алдар болдуруп чаржып турар, район болган Чаа-Хөл кодээ Советтериниң күүскомнары оны кичээнгейге албаан. «Күш-ажылдың хостуг» совхозта Оймак болган Торгалыг сүт-баразы фермалары база чарыштыг.

Эрге-чагырганың чер-чер организарының организас-массалыг ажылында четпестер хөй дээрзин хуралга айыткан. Күүскомнар ажылдакчыларының ажылдан үнер-кирер чоруу хөй. Советтер ажылында ажык-чарлыг чорук, шүүлүмүүлел болгаш бот-шүүлүмүүлел чогуур деннелге четпес. Улус депутаттарының район Советиниң күүскому бодунуң ажылының стилин болгаш методтарын үеним негелдерин бүүгаар эде тургускайн турарындан ындыг четпестер тыптып турар.

Бо четпестерни дарый чайладырын, Улут Октябрьның 70 чылын төлептиг уткуур талазы-биле тодаргай хемчелгерни алырын Улут-Хем райкүүскомунга, чер-чер Советтерине даскаан.

СОҢГУЛДАГА БЕЛЕТКЕЛДИ ЭКИЖИДЕР

Тыва АССР-ниң улус депутаттарының чер-чер Советтериниң чээрбиги чыжыкка болгаш районнарның (хоорайларның) улус сулдарымга соңгулдаларга белеткелдиг Кызыл хоорайда болгаш Тожу районда канчаар чорун турарының дугайында айтырыгны база Тыва АССР-ниң Дээди Совединиң Президиумунуң хуралынга чугаалашкан. Бо талазы-биле илеткелдерни Кызыл хоорайүүскомунуң даргазы Д. Л. Тимей болган Тожу райкүүскомунуң даргазы Н. П. Савин олар кылган.

Улус депутаттарының Кызыл хоорай, Тожу район болган кодээ Советтериниң күүскомнары соңгулдаларга белеткелдиг болган ону эртгиреринин талазы-биле организастыг хемчеглериниң планын ажылдап кылган болгаш бажлаан дээрзин Президиум кежигүннери демдеглээн. Соңгулда округтарын, участоктарын, комиссияларын чогуур үезинде тургускан, оларның даргалары болгаш секретарлары-биле беседаны кылган. Соңгулда комиссиялары ажылдаар черлер, телефон харылзазы-биле, ол ышкаш соңгулда саавырлары-биле хандыртынган.

Ындыг-даа болза Тожу районда болган Кызыл хоорайда соңгулдаларга белеткел ажылында четпестер хөй дээрзин хуралга демдеглээн. Соңгулда мурнуңүң чамдык хемчелгерин ажыл-агый болган социал-культураның практиктиг сорулгалары-биле дүүштүрбейн турар. Чамдык күш-ажылчы коллективтерге кандидаттар депшиткен хуралдарны ёзу барымдаалап эрттиргеп. Боттарының бодал турар кандидатуталарының дугайында санал бээр байдалды соңгукчуларга тургуспаан черлер база бар.

Агитпунктуларда, соңгулда участоктарында, Культура бажыңнарында, клубтарда көргүзүг материалдарын чедип дериивээн деп хуралга шүүлүмүүлээн. Чон оргузунга массаполитиктиг болган тайылбыр ажылын агитколлективтер чедир чоруткайн турар. Күш-ажылчы коллективтерге, культура-чырыдыышкын албан-черлерине, агитпунктуларга совет соңгулда системазының, эде тургустуушукүн сорулгаларының, демократияны хамыладырының, ажык-чарлыг чорукту калбартырының дугайында лекцияларны эвээштя номчаан.

Чугаалашкан айтырыг талазы-биле түскай доктаалды Дээди Советтиң Президиумуну хүлээп алган.

ШҮГҮМЧҮЛЕЛДЕН КАНЧААР ТҮҢНЕЛ ҮНДҮРГЕНИЛ?

1987 чылдың аланын болгаш бюджедин чугаалашкан Тыва АССР-ниң Дээди Совединиң алдыгы чыжыкның бешки сессиязынга Тыва АССР-ниң Дээди Совединиң доктаамал комиссиялары болгаш депутаттар чамдык сүмелерни, саналдарны киргеп болгаш шүүлүмүүлелдерни кылган. Ону канчаар күүседип турарының дугайында айтырыгны хуралга чугаалашкан.

Бо айтырыг талазы-биле Тыва АССР-ниң Министрлер Чөвүлелиниң Даргазының орадакчызы В. А. Пархина илеткел кылгаш, саналдарны болгаш шүүлүмүүлелдерни боттандырар талазы-биле кылдыынып турар ажылдарны доозулап чугаалаан.

Дээди Советтиң алдыгы чыжыкның бешки сессиязының эрткенининг соонда эрткен үеде ооң шиитпирлерни боттандырары-биле чамдык ажылдар кылдынга-даа, четпестер база хөй деп, Президиум кежигүнниери демдеглээн. Республиканың чамдык министерстволары болгаш ведомстволары, улус депутаттарының чер-чер Советтериниң күүскомнары доктаамал комиссиялариның болгаш депутаттарның саналдарын күүседир талазы-биле чогуур хемчелгерни алдаан. Чамдык министерстволар болгаш ведомстволар ол сүмелерни, саналдарны боттандырары-биле хүн бүрү ажылдаваан.

Ол бүгүнүң түңнелинде бүдүрүлгенин техниктиг эде дериириниң болгаш чаартып кылырының, ону 2—3 элчег-биле ажылдаарынче шилчидериниң айтырыглары ооңгы шиитпирлеттинип турар. Бүдүрүп турар продукцияның болгаш ачы-дуза чедирилгезиниң шынарын экижидер хемчегер негелдеге четпейн турар. Бо чылдың эрткен дөрт айында Күрстандарттың кылган 30 хынаалдазының 20-зиниң түңнели чегенелиг болган. Керамзит, хлеб болгаш хлеб-булка кыягларын бүдүрери эрткен чылдаазындан эвээжээш, транспорттун болгаш харылзаанын чамдык түдүгларга хоюдан турар.

Садыгны, ниитизиниң чемненилгезин, чонуңун амыдырал хандырылгазын хөгжүдер талазы-биле хемчелер чедир боттанмайн турар деп хуралга шүүлүмүүлээн. Чуртталга-коммунал ажыл-агый министерстволуңуң аппаратынга база шүүлүмүүлел болган.

Бо айтырыга хамзарыштыр чамдык удуртукчуларны лыңнаан болгаш четпестерни чайладырының хемчелерни ажылдап кылган доктаалды хүлээп алган.

* * *

Тыва АССР-ниң Дээди Совединиң Президиумунуң хуралынга «эске-даа айтырыгларны чугаалашкан болгаш тус-тус доктаалдарны хүлээп алган.

Хуралды Тыва АССР-ниң Дээди Совединиң Президиумунуң Ч.-Д. Б. ОНДАР эртиргеп.

Варшава Керээзиниң киржикчилери күрүнелерниң Политиктиг консультативтиг комитединиң ЧӨВҮЛЕЛ ХУРАЛЫ

БЕРЛИН, Май 28. (СЭТ). Варшава Керээзиниң киржикчилери күрүнелериниң Политиктиг консультативтиг комитединиң ээлчеглиг чөвүлел хуралы Германияның Демократтыг Республиказының нэйысылалында ажылын эгелээн.

Чөвүлел хуралда киржип тураалар болза:

Болгария Улус Республикадан — Т. Живков—Болгарияның Коммунистиг партиязының ТК-ның Чиигине секретары, Болгария Улус Республиканың Күрүне Чөвүлелиниң Даргазы, делегациянның баштыны; Г. Атанасов—БКП ТК-ның Политбюро кежигүнү БУР-ның Министрлер Чөвүлелиниң Даргазы; Д. Джуров—БКП ТК-ның Политбюро кежигүнү, БУР-ның улустуң камгалал министри; М. Балев — БКП ТК-ның Политбюро кежигүнү, секретары; П. Младенов — БКП ТК-ның Политбюро кежигүнү, БУР-ның даштыкы хереглер министри;

Венгр Улус Республикадан —Я. Кадар— Венгрияның Социалистиг Ажылчын партиязының Чиигине секретары, делегациянның баштыны; Д. Лазар — ВСАП ТК-ның Политбюро кежигүнү, БУР-ның Министрлер Чөвүлелиниң Даргазы; М. Сюреш — ВСАП ТК-ның секретары; П. Варкони—ВСАП ТК-ның кежигүнү, БУР-ның даштыкы хереглер министри; Ф. Карпати—ВСАП ТК-ның кежигүнү, БУР-ның камгалал министри;

Германия Демократтыг Республикадан — Э. Хонеккер — Германияның Социалистиг Чаңгыс аай партиязының ТК-ның Чиигине секретары, Германия Демократтыг Республиканың Күрүне Чөвүлелиниң Даргазы, делегациянның баштыны; В. Штоф—ГСЧП ТК-ның Политбюро кежигүнү, ГДР-ның Министрлер Чөвүлелиниң Даргазы; Г. Аксен — ГСЧП ТК-ның Политбюро кежигүнү, секретары; Э. Крениц —ГСЧП ТК-ның Политбюро кежигүнү, секретары; ГДР-ның Күрүне Чөвүлелиниң даргазының орадакчызы; Г. Кесслер — ГСЧП ТК-ның Политбюро кежигүнү, ГДР-ниң Күрүне Чөвүлелиниң Даргазының орадакчызы; О. Фишер — ГСЧП ТК-ның кежигүнү, ГДР-ның даштыкы хереглер министри;

Польша Улус Республикадан—В. Ярузельский — Польшаның Каттыжыкан Ажылчын партиязының ТК-ның бирги секретары, Польша Улус Республиканың Күрүне Чөвүлелиниң Даргазы, делегациянның баштыны; З. Месснер—ПКАП ТК-ның Политбюро кежигүнү, ПУР-ның Министрлер Чөвүлелиниң Даргазы; Ю. Чирек — ПКАП ТК-ның Политбюро кежигүнү, секретары; М. Оленховский— ПКАП ТК-ның Политбюро кежигүнү, ПУР-ның даштыкы хереглер министри; Ф. Сивицкий—ПКАП ТК-ның Политбюро кежигүнү, ПУР-ның национал камгалал министри;

Румын Социалистиг Республикадан — Н. Чаушеску— Румыниянның Коммунистиг партиязының Чиигине секретары, Румын Социалистиг Республиканың Президентизин, делегациянның баштыны; Д. Дэскэлеску — РКП ТК-ның Политтүүскомунуң кежигүнүнге кандидат, РСР-ниң национал камгалал министри; И. Тоту —РКП ТК-ның кежигүнү, РСР-ниң даштыкы хереглер министри, Г. Карапфил — РСР-ниң ГДР-де элчизи;

Совет Социалистиг Республикалар Эвилелинден — М. С. Горбачев — СЭКП ТК-ның Чиигине секретары, делегациянның баштыны; А. А. Громыко — СЭКП ТК-ның Политбюро кежигүнү, ССРЭ-ниң Дээди Совединиң Президиумунуң Даргазы; Н. И. Рыжков — СЭКП ТК-ның Политбюро кежигүнү, ССРЭ-ниң Министрлер Чөвүлелиниң Даргазы; Э. А. Шеварднадзе — СЭКП ТК-ның Политбюро кежигүнү, ССРЭ-ниң даштыкы хереглер министри; С. Л. Соколов—СЭКП ТК-ның Политбюро кежигүнүнге кандидат, ССРЭ-ниң камгалал министри; В. А. Медведев — СЭКП ТК-ның секретары;

Чехословак Социалистиг Республикадан — Г. Гусак — Чехословакияның Коммунистиг партиязының ТК-ның Чиигине секретары, Чехословак Социалистиг Республиканың Президентизи, делегациянның баштыны; Л. Штроугал — ЧКП ТК-ның Президиумунуң кежигүнү, ЧССР-ниң чазаанның Даргазы; В. Билак —ЧКП ТК-ның Президиумунуң кежигүнү, секретары; М. Якеш—ЧКП ТК-ның Президиум кежигүнү, секретары; Б. Хекеш —ЧКП ТК-ның кежигүнү, ЧССР-ниң даштыкы хереглер министри; М. Заблавик —ЧКП ТК-ның кежигүнү, ЧССР-ниң национал камгалал министри.

Чөвүлел хуралдың ажылында Варшава Керээзиниң киржикчилери күрүнелериниң каттыжыкан Чевээлиг Күштериниң Кол Командлыкчызы Совет Эвилелиниң Маршалы В. Г. Куликов болгаш Политиктиг консультативтиг комитеттиң Чиигине секретары, ГДР-ниң даштыкы хереглер министриниң бирги орадакчызы Г. Кроликовский база киржип турар.

Чөвүлел хуралды Э. Хонеккер адыыташ, байыр чедирип, кыска чүве чугаалаан.

Үш хурал эрткен, оларны ССРЭ-ниң делегациязының баштыны М. С. Горбачев, ЧССР-ниң делегациязының баштыны Г. Гусак болгаш БУР-ның делегациязының баштыны Т. Живков олар эдилежип даргалаан. Эштер М. С. Горбачев, В. Ярузельский, Я. Кадар, Н. Чаушеску, Т. Живков, Г. Гусак, Э. Хонеккер чүве чугаалааннар.

Политиктиг консультативтиг комитеттиң чөвүлел хуралы ажылын дүүн түгүлүүлээн.

М. С. ГОРБАЧЕВТУҢ Э. ХОНЕККЕР-БИЛЕ УЖУРАЖЫЫШКЫНЫ

БЕРЛИН. СЭКП ТК-ның Чиигине секретары М. С. Горбачев ГСЧП ТК-ның Чиигине секретары, ГДР-ның Күрүне Чөвүлелиниң Даргазы Э. Хонеккер-биле май 28-те аңаа ужурашкан.

Беседаны амгы үеде аңыдуңмалышкы ийи партияның ажылдап кылып турары хөй саныг айтырыгларга турас-каазткан.

1986 чылдың апрельде Берлинге болгаш октябрьда Москвага дээди деңнелге болган ужуражыышкынар үезинде чедип алган дүүжүүлгаларны боттандырып чорудары-биле политиктиг, экономиктиг болгаш өске-даа талааларга ийи талазлыг кадыг ажылдажылганың айтырыгларын чугаалажып көргеш. Элээн каш үдаа-дан—В. Ярузельский — Польшаның Каттыжыкан Ажылчын партиязының ТК-ның бирги секретары, Польша Улус Республиканың Күрүне Чөвүлелиниң Даргазы, делегациянның баштыны; З. Месснер—ПКАП ТК-ның Политбюро кежигүнү, ПУР-ның Министрлер Чөвүлелиниң Даргазы; Ю. Чирек — ПКАП ТК-ның Политбюро кежигүнү, секретары; М. Оленховский— ПКАП ТК-ның Политбюро кежигүнү, ПУР-ның даштыкы хереглер министри; Ф. Сивицкий—ПКАП ТК-ның Политбюро кежигүнү, ПУР-ның национал камгалал министри;

Румын Социалистиг Республикадан — Н. Чаушеску— Румыниянның Коммунистиг партиязының Чиигине секретары, Румын Социалистиг Республиканың Президентизин, делегациянның баштыны; Д. Дэскэлеску — РКП ТК-ның Политтүүскомунуң кежигүнү, РСР-ниң чазаанның Премьер-Министри; И. Стоян— РКП ТК-ның Политтүүскомунуң кежигүнүнге кандидат, РСР-ниң национал камгалал министри; И. Тоту —РКП ТК-ның кежигүнү, РСР-ниң даштыкы хереглер министри, Г. Карапфил — РСР-ниң ГДР-де элчизи;

Совет Социалистиг Республикалар Эвилелинден — М. С. Горбачев — СЭКП ТК-ның Чиигине секретары, делегациянның баштыны; А. А. Громыко — СЭКП ТК-ның Политбюро кежигүнү, ССРЭ-ниң Дээди Совединиң Президиумунуң Даргазы; Н. И. Рыжков — СЭКП ТК-ның Политбюро кежигүнү, ССРЭ-ниң Министрлер Чөвүлелиниң Даргазы; Э. А. Шеварднадзе — СЭКП ТК-ның Политбюро кежигүнү, ССРЭ-ниң даштыкы хереглер министри; С. Л. Соколов—СЭКП ТК-ның Политбюро кежигүнүнге кандидат, ССРЭ-ниң камгалал министри; В. А. Медведев — СЭКП ТК-ның секретары;

Чехословак Социалистиг Республикадан — Г. Гусак — Чехословакияның Коммунистиг партиязының ТК-ның Чиигине секретары, Чехословак Социалистиг Республиканың Президентизи, делегациянның баштыны; Л. Штроугал — ЧКП ТК-ның Президиумунуң кежигүнү, ЧССР-ниң чазаанның Даргазы; В. Билак —ЧКП ТК-ның Президиумунуң кежигүнү, секретары; М. Якеш—ЧКП ТК-ның Президиум кежигүнү, секретары; Б. Хекеш —ЧКП ТК-ның кежигүнү, ЧССР-ниң даштыкы хереглер министри; М. Заблавик —ЧКП ТК-ның кежигүнү, ЧССР-ниң национал камгалал министри.

Чөвүлел хуралдың ажылында Варшава Керээзиниң киржикчилери күрүнелериниң каттыжыкан Чевээлиг Күштериниң Кол Командлыкчызы Совет Эвилелиниң Маршалы В. Г. Куликов болгаш Политиктиг консультативтиг комитеттиң Чиигине секретары, ГДР-ниң даштыкы хереглер министриниң бирги орадакчызы Г. Кроликовский база киржип турар.

Чөвүлел хуралды Э. Хонеккер адыыташ, байыр чедирип, кыска чүве чугаалаан.

Үш хурал эрткен, оларны ССРЭ-ниң делегациязының баштыны М. С. Горбачев, ЧССР-ниң делегациязының баштыны Г. Гусак болгаш БУР-ның делегациязының баштыны Т. Живков олар эдилежип даргалаан. Эштер М. С. Горбачев, В. Ярузельский, Я. Кадар, Н. Чаушеску, Т. Живков, Г. Гусак, Э. Хонеккер чүве чугаалааннар.

Политиктиг консультативтиг комитеттиң чөвүлел хуралы ажылын дүүн түгүлүүлээн.

Делегацияның удуртукчуларының ужуражыышкыны

БЕРЛИН. Май 29. Варшава Керээзиниң киржикчилери күрүнелериниң Политиктиг консультативтиг комитединиң чөвүлел хуралының соонда киржикчи күрүнелериниң делегацияларының удуртукчуларының ужуражыышкыны болган: БКП ТК-ның Чиигине секретары, БУР-ның Күрүне Чөвүлелиниң Даргазы Т. Живков, ВСАП-тың Чиигине секретары Я. Кадар, ГСЧП ТК-ның Чиигине секретары, ГДР-ниң Күрүне Чөвүлелиниң Даргазы Э. Хонеккер, ПКАП ТК-ның Бирги секретары, ПУР-ның Күрүне Чөвүлелиниң Даргазы В. Ярузельский, РКП-ниң Чиигине секретары, РСР-ниң Президентизи Н. Чаушеску, СЭКП ТК-ның Чиигине секретары М. С. Горбачев, ЧКП ТК-ның Чиигине секретары, ЧССР-ниң Президентизи Г. Гусак киржикеннер.

Ужуражыышкын түрекпин ханызындан, нэйралдыг байдалга эрткен.

Варшава Керээзиниң киржикчилери күрүнелериниң Политиктиг консультативтиг комитединиң чөвүлел хуралының ажылының доозулганы

БЕРЛИН. Варшава Керээзиниң киржикчилери күрүнелериниң Политиктиг консультативтиг комитединиң чөвүлел хуралы болдуңуң ажылы май 29-та доозкан.

Венгр Социалистиг ажылчын партиязының Чиигине секретары Я. Кадарның даргалаашкыны-биле болган түңнел хуралга «Варшава Керээзиниң киржикчилери күрүнелериниң черлиг доктриназының дугайын» документиге ат салган.

Документиге ат салганнар:

Болгар Улус Республиканың өмүнээзинден — Т. Живков; Венгр Улус Республиканың өмүнээзинден — Я. Кадар; Герман Демократтыг Республиканың өмүнээзинден — Э. Хонеккер; Румыния Социалистиг Республиканың өмүнээзинден — Н. Чаушеску; Совет Социалистиг Республикалар Эвилелиниң өмүнээзинден — М. С. Горбачев; Чехословак Социалистиг Республиканың өмүнээзинден — Г. Гусак.

Чөвүлел хуралдың коммюникезин база ундээ алган.

Нэйралдыг болгаш эң хүүнүң кады ажылдажылгазының байдалынга эрткен чөвүлел хурал чугаалашкан бүгү айтырыглар талазы-биле үелерниң чаңгыс ажылын көргүскен.

(СЭТА).

Хойжуларның эртем-практиктиг конференциязынга уткуштур

БОДАЛЫМ БОЛГАШ САНАЛДАРЫМ

Эртемге даянып тургаш, хой уксаазын экижидер.

◆ Хойжуларга ажык чагаа ◆

Бистиң республиканың мал ажылында кол черни хой ажылы ээлеп турар. Ынчангаш оон продуктулуун көвүдедири—эде тургустунуушкун үезинде дүргедээшкинниң чугула сорулгаларының бирээзи болуп турар. Бо айтырыг хой ажылы-биле холбашкан кижи бүрүзүнүң сагыш-сеткилин дүвүредип турар, аңаа бир-ле үлүүн киирзе деп бодап чоруур болгаш хүн бүрү киирип-даа турар кижилер эвээш эвес. Оларның бирээзи Тыва АССР-ниң алдарлыг малчыны, Ленин, Октябрь Революциязы, Күш-ажылдың Кызыл Тук орденнериниң эдилекчизи И. С. Данзурун хой чылдарда чыып келген бодунуң дуржулгазынга даянгаш, ол дугайында санал-бодалын бөгүн ажык чагаа дамчыштыр чугаалап турар. Оон санал, сүмелеринге хамаарыштыр боттарыңарның саналдарынарны берип, дуржулганарны солчуп, үлежириңерни идеген манап тур бис.

Хой кадаргандан бээр үжен чыл ажа бердим. Бо үениң иштинде чүвү көрбедим дээр. Тывага кодээниң хөгжүлдези мээң караамга-ла болбаазырап келдв. Колхозтан совхозче-даа шилчидимис. Колдозчу чораан, ажылчыы-даа болу бердим. Ажыы-биле чугаалааргa, үжен ажыг чылдарда хойжулап келгеш, ат-алдарлыг апарып, хой хавыяа-шаңналга-даа четтим. ССРЭ-ниң болгаш Тыва АССР-ниң Дээди Советтериниң депутадынга-даа соңгудуп чордум. Ылавылап чугаалаарга, авс-кежиктиг ашак-тыр мен. Ашак болбайн канчаар. Ам харын таптыг-ла алданга үзүп тур. Кара бажым кажардында, хөөкүй бажым көгердинде. Мынча ботка сагыжимны өйүп чоруур бир-ле чүве бар. Ынчангаш ам-ла ыдыг ковчуг даржылып чоруур чүүл ол? Сенде бүгү чүве четчир мышкажыл дээр чадавас. Ынчаар чемелээр болза, база чөпшээрежир мен. Шын харын. Менде бүгү чүве четчир. Ындыг-даа болза, кижи салып чоруур сорулгалыг, күзел чоруур күзелдиг болгай.

Мээң хойжу көргүзүглерим, өскелерге бодаарга, чүгээр-даа болза, мээң күзелиме черле чедип көрбээн. Ырак эвес кожавыс — Хакас автономнуг область, өрткен чылдың чемпион хойжузу төрүүр 100 баш хойга онаштыр 160 хураган алгаш, бир хойдан-на 7 кг дүктү кыргын алган-дыр. Ол дээрге, тергиин-ле эки түңнел-дир. Ындыг-даа, бисте-даа агаар-бойдуста улуг ылгал бар эвес. Бистин-биле деңнээр болза, чүге индыг кончуг улуг ылгалдыг болганыл? Мында болап болгу дег айтырыг-ла бар. Ынча четпес-даа болза, ол көргүзүгге оода-ла төөскүлээй бээр кылдыр чүге ажылдап болбас деп?

Ол дугайын мен баштайгы чылдарда бодавайн-даа чораав мен. Чүге дээрге, түңнелдеривис чоорту улам белиир боор деп идегел меңээ тургаи. Ол идегел элээн хой чылдарда мени хей-аът кинрин чоравын. Шынаа-ла, аңаа идеген болурунуң дириг чижектери-даа тургулаан. Ол идегел канчаар тыптып келгенил? Шүүт-ла ажылдан эгелээним эгезинден чугаалай каапкайн. Тывага коллективизация соонда тыва уксаанның хоюн малдан чордум. Соонга шыдамык, чер сыттаар, эъди амданныг, сөөкүр чаа уксаа тургустувар боор деп улуг идегел мынчага боттанмаан деп чугаалаан болгай мен. Ол шыкаш мени дүвүредип турар айтырыгларның бирээзи болза, сөөлүг чылдарда хойнуң бөш санының чылдың-на кудулап, кызырлып кел чыдары. Бүдүн чартык миллион чедирер деп сорулга салып турдувус, ам аңаа чедер хамаанчок, бир миллион безин четпестеп турар апаргаи-дыр.

Республиканың экономиказы, культуразы болгаш эртем-техниказы канчаар-даа аажок хөгжүп сайгырган. Бо улуг көдүрүлгүшкүн-биле чергелештир хой ажылы база көдүрлүр, хөгжүп турган. Ынчанмаже херек кырында байдал чаңгыс черде таптап турупкан-дыр. Ол дээш бүрүүнү хойжулар бистер база үлежир апаар бис. Чүге дизе, чамдык малчыннарның харыысалгазының ажаок күдү. Хоюн орта кадарбас, оорладыр, оон кедерезе болу безин самчыдап алыр. Чаш төлдү чамдык малчын коданнар өгээжок эвээштп ап турар. Дүктүн өзөжеп турарының кол чылдагааны чүүле уксаада база эвес, хойжунуң харыысалга чогундан, арын-бүүрүнүн хирелниидеи база болу бээр. Ам сөөлүг үеде корум-чурум үрээр, арага-дары ижер, өресамчыгаал кылыр, харыысалга чок, ажыл-агыйжы эвес, күш-ажылчы эвес орулгалар сүрер чоруктар-биле демисел күштелген болгай. Ол бүгү чогумчалыг түңнелди бээр боор деп бодаар мен.

Үстүнде чугаалаанын хемчеглер-биле чергелештир ажылагыйны чорударының чаа аргаларынче кирип эгелээнин, хой ажылының продукциязын көвүдедиринге немелде идигин бээр боор деп бодап турар мен. Эң ылаңгыя өг-бүле керээзи. Хойжунуң угаан-бодалынга ол чаа эргилдеин болдурга берген деп дидиим-биле чугаалап болур. Өг-бүле керээзин ёзугаар ажылдай берген кижиниң хүлээп алган хоюнга хамаарылгазы көңгүс өскерлир. «Совхоз хою» деп турган болза, ам «мээң керээ ёзугаар хүлээнип алган хоюм» дээр апаргаи. Өскээр чугаалаарга, харыысалгазы бедип, кодан хоюн ам бодунуң өчүүз-биле домей көре бергеин ол деп билир апзар. Ёзулут ээ болганы ол-дур. Керээ ёзугаар ажылдаан хойжунуң харыысалгазы бедээни-биле чергелештир, алыр ажыы база көвүдээр, ынчангаш сонуургалы өзер чүве-дир. Ол дугаймында чижекти сөөлзүредир база чугаалавар бодалдыг мен.

Хой ажылында тургустунуп турар чаа, таарымчалыг байдалдар-биле холбашкан мээң чугаалаар бодап турар база бир айтырыым мындыг чүве. Харын хойжу кижиниң хүлээп алган хою дээш харыысалгазы, сонуургалы улгатказы чүве болганда, эм айтырыг чидин-биле мынчаар тургустунуп келген. Хойдан алыр дүктү, чаш төлдү канчап көвүдедирил? Бир дугаарында ол айтырыг уксаага кээп үзүп турар-дыр. Ам уксаа дугаймда айтырыг чүүле эртемден кижиниң эвес, а харын хойжунуң амыдыралчы айтырыы апарган.

Маңаа хамаарыштыр бодумнуң бодалдарымны эш-өөрбиле үлежир бодап турар мен. Бир эвес кандыг-бир эштин сеткилиниге кирбезе, азы соора чугаалакпан болзумза, харыы чок артпас боор деп идегедим. Оон ыңай мээң бо бодалым хойжулардан аңгыда ажылагый удуртукчуларына, хой ажылының тускай эртемниглеринге, эртемденнерге шуут дорт хамаарылгалыг болур чадавас. Чүге дизе, сөөлүг үеде арыг тыва уксаа шуут читкен. Ам тыва уксаа деп турар хойларны көөрге, хой кезии хылган дүктүг, таагы безии чок. Ол дээрге, холшуун-холшуун келгеш, шаарланып калган хайнактар-дыр. Дүгү шынар чок, сөөгү ырбыска.

Хойжулап келген чылдарым иштинде Тывага шевен турган элээн хой уксаалар сураа дыңнадым: алтай, красноярр, моол, сараджа, кавказ дээш оон-даа өске. Оң-оң чылдарда ол уксаанын кошкарларда-биле тыва хойларны хайнакташтырып келге-келзе, эки түңнел үндүрүп шыдавэйн барган-дыр бис. Маңаа илдең-не бистиң тускай эртемниглериистиң, эртемденнериистиң чедир, ажылдаваанны ол болган-дыр. Мээң хүүда бодалым мындыг.

Тываның төп районнарында чиңге-нарын дүктүг хойларны өстүрүп, оон багай эвес көргүзүглерин чедип ап турар. Эң кызымак малчыннарның ап турар чаш төлү-даа, дүгү-даа сагыш-сеткилди өөртүп келирдир. Мен аңаа байыр чедирип турар мен. Чүге дизе, бодум база чиңге нарын дүктүг уксаанын хоюндан элээн ур үеде чарылбайн келдим. Шынап-ла, чиңге нарын дүктүг хой болза, ёзулут эки шынарлыг, хой дүктү, хой хураганны бээр ылаңгыя ажыктыг мал-дыр деп чүвени керек кырында көрдүм бүзүредим. Бистиң Тес, Эрзиниң агаар-бойдузунга чиңгеназрын дүктүг хой таарышпас деп чамдык эштерниң чигзинишкиннери бадыткаттынмаан. Харын ам ол уксааны хойжулар сонуургап, айтыртыныр турар апардым.

Чиңге нарын дүктүг хойнуң ажыктыынын, бистиң агаар-бойдузувуска оон тааржып болурун бүзүредири-биле даразында чижектерин чугаалап көрейн. Чиңге нарын дүктүг хой-биле ажылдап келген бүгү үелерим дургузунда чыл саныида ортумаа-биле бир хойдан ийи чартык килограммдан куду дүк кыргып албадым, харын ааэн каш чылдарда 3 килограммдан ажыг дүктү бир хойга онаштыр кыргып ап турдум. Бистиң хойжу бригадавыста 4—5 килограммны кыргып ап турган хойжулар бар турду.

Мерииос хой чүүле хой дүк бээр эвес, а харын оон-даа өске хой ажыктыг шынарлыг мал чүве. Шынын чугаалаарга, тыва уксаалыг хой кончут хөөрэр ийистээр. А мерииос хойларның хой кезии ийистээр чүве чорду. Бо-ла хойжулап келген чылдарымда кадарган кодаңымның төрүүр чүс хоюнга онаштыр 100-тен эвээш хураган чүве ап көрбедим (хойдан-на хураган дээш ажылдаарынга илап курлавыр болур). Хой хой ийистээр болгаш чаш төлүе хорамча турзадаа, түңнелиңде барып ол караажа эскертинмейн бнар чорду. Чаш мал эвээш ап турарларга магадылал ол болур.

Бо чылын кодаңымда 20 ажыг хой ийистээн. Төрүүр 310 хоюмдан 330 хураганны алдым. А өрткен чылын чүс хойга онаштыр 111 хураган алгаш, бир хойдан-на 2,6 килограмм дүктү кыргып алдым.

Бо көргүзүглер моон мурииида чылдарга четпес-даа болза, быжыг, чүгээр көргүзүглүг болуруңуң магадылалы болуп турар. Бо ажылдап келген чылдарымда чиңге нарын дүктүг хой малдаан, планнаан ажыр дыка хөй дүктү, хураганны колхозка-даа, совхозка-даа берип келдим. Доктаадын каан шаа-биле шалың ап чордум. Бир эвес өг-бүле керээзи шаг-да-ла, ажылдап эгелээн үемде, тургустуиган турган болза, акшаны-даа «шоодайлап» ап чоруур боор мен.

Чазын чаа төп чергеи улут даргалар меңээ келгеш, мээң ажыл-ижимни танывжып, амыдырал-чурттаалгамны сонуургап көргеш, мээн-биле бодаларын үлежип, харын-даа өг-бүле керээзи-биле ажылдай бергенимде мээң алыр орулгамны-даа баш удур чижеглеп санаап барганнар. Ол мындыг болган. Бо 1987 чылда совхоз-биле, чарган керээмде: 100 хойга онаштыр 90 хураганны онча-меидн камгалап алыр мен. Ам керек кырында 310 хоюмдан 330 хураган бар. Оларны дөгерезин камгалап шыдапсымза, керээде айтыкан санган 60 хураган ажып турар. Немей алдынган 6 хураганның бирээзии бодумга шаңнал кылдыр алыр апаар болзумза, 10 ажыг хураганны болу-биле ап үнер апаар мен. Оон ыңай керээде айтыкан чүүлдерни барымдаалап тургаш, санап көөрге чылдың төнчү түңнелиниде барып 3000 хире акшаны арыгга ап үнер болдум. Ынчангаш өг-бүле керээзин ёзугаар ажылдаарга харыысалгалыг-даа, ажыктыг-даа чүве ышкаш-тыр. Кончут-ла дээштиг арга бо.

Ам мерииос хойнуң эки талаларын немей чугаалап көрейн. Бирээде, соокка аажок шыдамык, дүгү дыгый, семдер болгаш мындыг боор, күштүг соокта тыва хой хөөнее берген чорда, ол чоргаар кылаштап, оттап чоруур. (Кодаңымга 2—3 тыва хой кадып алгаш, шенеп турдум). Ийиде, мерииос хойнуң даваны харга беден таставас, семдер дүктүг болгаш мындыг боор. Оон ыңай оът черле далдавас мал, а тыва хойлар чамдык оттарын далдаар болгай. Хойларымны чер оттадып, чүгле немелде чем берип турар мен. Кол-ла чүве кажаанның иштики температуразын эки таарыштырар керек. Адаа өл-шык апаар болза, хойлар соокка алзып, өкпези варып болур. Чайгы үеде хойну эки семиртир, чайын черле хой кажаалавас кижи мен. Ынчангаш хойнуң дүгү арыг болгаш боттары сергелеп болур.

Партияның XXVII съездизиниң болгаш СЭКП ТК-ниң апрель (1985 ч.) Пленумунуң шиитпирлерин ёзугаар бистиң улут Төрээн чуртувуска социал-экономиктиг хөгжүлденнң дүргедээшкинни чорун турар болгай. Ол ёзугаар хойжулар бистерден негеттиниир турар кол чүве: малдың бажын оң-ча-менди кылдыр кадарбышаан, оон хой дүктү, ээттн, чаш төлдү алыры болгай. Ол бүгүнү амыдыралга боттанды-рарда бистиң ажылывысты эртемге үндезилээри чугула апарган деп бодаар мен. Хойжулардың чымыштыг ижинге тускай эртемниглер, эртемденнер шуут киришее эки. Партияның айтышкыны-даа мындыг. Шаанда мерииос хой хүлээп ап турумда кээп «турган эртемденнер ам көңгүс читкен, көзүлбестээн. Удуртур-баштаар черлердеи оны таарыштыр көрзеле эки боор деп дилеглиг мен.

Оон ыңай мындыг бодалым бар. Алтай болгаш красноярр уксаалыг кошкарларны ажыглап тургаш, Тываның агаар-бойдузуига таарыжр чаа тыва уксаадан тургузары оиза чугула болуп турар. Ам бисте таарымчалыг байдалдар (кажаалар эжижээн, хойжулардың чурттаалга болгаш культурлуг байдалы эжижип кел чыдар, мал чеми көвүдээп, тускай эртемниглер база четчир), оны тургузарыига бэр апарган. Чугула деп санап турар бодалым болза, төп районнарга немей, өске бүгү районнарга, чүгле Мөңгүн-Тайдан аңгыда, шуптузугга чиңге нарын болгаш чартык нарын дүктүг хойларны азырап өстүрүп болур дээрзин үстүнде мээң киирген чижээм бадыткаар деп саналдыг мен. Ол дээш хойжуларны, ажылагый удуртукчуларын, тускай эртемниглерни, эртемденнерни кыйгырып тур мен.

Хойнуң чаш төлүн, дүгүн көвүдедириинин магадылалы ол дээ бодаар мен. Ындыг-даа болза, менде чүү боор, аңаа бөдүүн хойжу кижи-дир мен. Саналым-дыр ййин. Кым чүү деп бодап турарыл? Санаалыын-даа солушса кандыг боор. Аңаа идепкейлиг киржип көрүнер.

Й. ДАНЗУРУН,
Тес-Хем районда «Чодураа» совхозтуң хойжузу.

Эрзин районда «Мөрен» совхозтуң мал ажылында дыка хөй аныяктар хаара туттунган ажылдап турарлар. Ылангыя хой ажылында ажылдап, сакманчылап чоруур аныяктар ында эвээш эвес. Оларның бирээзи — Урана Учурал. Чүгле совхозта эвес, а районда сураглыг малчын өг-бүле — Учуралдарның аалында ол ажылдап чоруур. Комсомолчу аныяк кыстың ажылга кызымаан, эрес-кежээзин дуржулгалыг малчыннар мактап чугаалажыр. Ылангыя чаш хураганнар ажаарынга ол аажок мергежээн.

ЧУРУКТА: сакманчы кыс Урана Учурал.

М. КАЛЧАННЫҢ фотозу.

ЖУРНАЛИСТЕР СОҢГУП АЛГАН

«Ташкентская правда» солунунуң журналистери эдп тургустунуушкунну чырыдары-биле чергелештир, боттары база үениң негелдези-биле ажылдап турар. Редакторнуң оралакчызының хосталы бергеи албан-дужаалынга ажылдаар кижини олар ажык бадылаашкыны-биле тодараткан. Область солунунуң ол базымы—чүгле үениң байдалын эдергени ол эвес, ол дээрге коллективте, партия обкомунда кадрлар-биле тодаргай сорулгалыг ажылдың дүрүм ёзугаар уламчылалы-дыр.

Солуп кыска хуусаа иштинде ажылын өскүзүү-биле эде тургузуп шыдаан: материалдар чидиг болгаш шалыпкын кылдынын турар апарган, чагаалар саиы хүндеи хүнче өөүп турар, солунуңуң даштыкы ленвири безин өскерилгеи. Субботаларда бичии хевириниң сес арынныг кылдыр үнүп турар. Коя килдистерии салыннын аныяктар-биле быжыглааны, депшидери курлавырны тургусканы чедишкинии хандырган.

Редакторнуң оралакчызының орнуига үш килдис эргелекчилериниң кандидатуралары тургап, оларны коллективке ажыы-биле чугаалажын көрген. Бүгү чүүлдерни барымдаалаан: дүрген болгаш шын шиитпир хүүзээп алыр аргалыы, мергежиил база политика талазы-биле белеткели, кижизиг шынарлары.

Бадылаашкыннарынң хой лезии алган кижи — солунуңуң агроүлетпүр килдизиниң эргелекчизи В. Шабалин сонгуткан. Тааржыма чок чүүлдер-биле улам чидиг демиселдп чорударын, эки талаже өскерилгелерии көскү чырыдарын эш-өөрү аңаа күзээн.

(СЭТА-ның корр).

ХОЙЖУЛАР СЛЁДУ

Чоон-Хемчиктиң совхозтарының хойжуларының слёду Чадаанага болуп эрткен. Районнуң агроүлетпүр каттыжышкынының мал ажылының килдизиниң эргелекчизи Ч. Х. Чүдүмүнүң хой ажылының байдалы болгаш моон сонгаар ону өстүрериниң дугаймда, агроүлетпүр ажылдакчыларының профвиилел райкомунуң даргазы М. Ш. Монгуштуң малчыннарның амыдырал хандырылгазын өскиидеринин хемчеглериниң талазы-биле илеткелдерии аңаа чыыганнар дыннаан.

Районнуң хойжулары яиптиниң малының баш саиын өстүрер, продуктулуун бедидер, уксаазын экижидер дээш бичс эвес ажылды кылып турарлар. «Чыраа-Бажы» совхозта Сарыглар Делгер-оол, Чечек Сендажы, СЭКП-ниң XXII съездизи аттыг совхозта Күжүгет Сарыт-оол болгаш өске-даа хойжулар бо чылын малдың чаш төлүн камгалап алыр талазы-биле эки көргүзүглерии чедип алган.

СЭКП райкомунуң бирги секретары Ч. Х. Ооржак сәңгка чүве чугаалаан, хой ажылын үндезинии-биле эде тургузарының, эки талажс өскерилгелерии көскү чырыдарын эш-өөрү аңаа күзээн.

Б. МОНГУШ.
Чоон-Хемчик район.

Инициатива болгаш дуржулга

ГРАВЕРСОННАРНЫҢ ӨГ-БҮЛЕ КЕРЭЭЗИ

Эвилелдешкен он беш республикалар аразында Эстония сүт болгаш эът бүдүрер талазы-биле тоску черии эзелеп турар. Ында 142 колхоз бар. Оларның бирээзинде —«Пяюзинде» Мария Граверсон өг-бүле керээзи-биле ажылдап турар, ол —ЭДЧ кежигүнү чурттарның машина-биле иижек саар аныяк операторларының 1986 чылда болган IV делегей маргылдаазының тиилекчизи.

...1985 чылда Марияның саан чылап турганы 600 иижектиг комплекстя сеитеп эгелей берген. Иижектерии эрги фермаже шилчиткеп, ону эде дерээзи: сүт дамчыдыкчылыг саалда тургузуур эптээн, соодулга агрегадын, сүт кудар цистерианы тургускан. Соолүнде ук фермаиы хаар дээш турган.

Ынчан Мария Граверсон өг-бүле керээзин ёзугаар ажыл организастаары-биле эрги фермаиы оларга арттырарын колхоз удуртулгазындан дилээн...

Кодээ ажыл-агый бүдүрүлгезинин делегей практиказында өг-бүле керээзи чаа чүүл эвес болгай. Чамдык социалистиг чурттарда ону шагда ажыглап турар болгаш ажылды ынчаар организастаарының экономиктиг улуг ажыктыы бадыткаттынган. Бистиң чуртувуска чоокка чедир-ле өг-бүле керээзи шоолуг иептеревээн турган, чүге дээрге ону социалистиг экономика нормаларындан өөталавашкыл, хуу ажылдың хевиря деп саиап келген.

Бөгүн өг-бүле керээзиниң чаңгыс аай болгаш ылаптыг үнелели чок-даа болза, ол социалистиг принциптерге чорушлейн турар деп чүве билдингир апарган. Чер күрүнеиии болуп турар, чемиичидилгелер ии болгаш техниканы ажылагый бээр, ажылдың бодун көдээ ажыл-агый бүдүрүлгезиин иинти планныче киирер Өске сестер-биле чугаалаарга өг-бүле керээзи дээрге коллективтиг керээзиин хевирлеринин бирээзи-дир, а ук керээзиин социалистиг бүдүштүү кымыдаа чигзиндирбейн турар-ла болгай..

«Пяюзин» колхозтуң удуртулгазы өг-бүле керээзин чогум-на ынчаар биливп турган болгаш. Граверсоннар ажылдан киржиккеи. Колхозка ажыктыы шуут ла иле: эрги фермаиы сеитеэи сооида чаа ферма тудары чугула эвес апарган. Оон кадмында ферма колхозтуң комплекзиниден мрак эвес, ынчангаш сүт сөөртүрүнүң айтырыы нарын эвес. Сүт сөөртүр машина комплексче бар чыда, ээй соокаш, фермага чеде бээр.

Иижек кажаазының чоогунда туувйбудан кылган силос суургазы артып калган. Ону септээш, Граверсоннарның өг-бүлезии силос, сенаж, дазыл-чеминиттиглер шыгжаар чер кылып алган. Бооцалдаан сигеиии фермаиын дээзиринин адаанга чыып алганнар. Шупту чүве мыя бо белеп. Бир эвес чем сөөртүрү үзүктели берзе (ол ында-хаая болу бээр), ферма каш хоиук иштиие бодуиуң курлавыры-биле шыдажыптар.

Граверсоннар 50 иижектиг. Эрги кажазны долузу-биле механизастап алыры берге, ынчангаш дыка хөй чүүлдү холбиле кылыр. Өдекти дугуйлуг трактор-биле үндүрер, а мал чемии идер-тергеге сөөртүр...

«Өг-бүле керээзи-биле ажылдап турарларның ажыл төлевиря эмия эртпр хей эвес бе?» Ук керээнин удурланыкчылары болгаш чигзиикчилер ол айтырыгны бо-ла салыр. Шын дарии, өг-бүле бригадаларының алыр ажыазы ортумаа деииезии бедик. Ынчалза-даа күш-ажыл барымдаалаан хуваапда кылыр социалистиг принциптин хажыдыышкыны мында чок. Өг-бүленин ажылы дээш өске кандыг-даа керээлиг коллективке ышкаш төлээр. Оларның төлевирия күрүне расценкаларын барымдаалаи тодарадыр болгаш ук төлевир ажылдың интенсивтиилеп болгаш шынарыидан дорт хамаарыжыр. Оон ангыда, өг-бүле керээзиниң байдаалдарында ажыл хүиу нормалаттынмас (чижээ, иижектии дыштанып хүииерде база ажаар, саар болгай).

Граверсоннарның өг-бүлезии совхоз-биле керээ чарып алган Колхоз малды үзүп бээр, мал чемии-биле хандырар, продукция сайгартыгаи турарии магазилаар. Өг-бүле чогуур хемчеэлдиг суттуг дужаар хүлээп-гелиг, а бүгү бүдүрүлге айтырыгларын бот-тускайлаи шиитпирээр. Керээ ёзугаар өг-бүле фермазының ажылдакчыларының шалыцыига чамдык немей төлемгелер көрдүүгеи. Граверсоннар болза продукция бүдүрериие үидурер дорт чарыгдаалдардан камнаттынган чүүлдериик өртээиик 20 хуузун алыр. Оон ацыда иинти хемчеэлдиг 97 хуузу бирги сорттуң суду болган турар ужурлуг, а оон арттыр дужаган сүттүң өртээиик 25 хуузу бо оларның болур.

Баштайгы чылда-ла Граверсоннарның өг-бүле фермазының ажылының түңнели колхоз комплекизиниидеи дээре болган. Иижектеи-не ортумак саалда 1235 килограмм хөй (5464 килограмм), быззаларның хоиукта ортумак немелде деизии 703 грамм болган (колхозта—436 грамм). Колхозтуң экономистериинң саиаиы-биле алырга, Граверсоннарның фермазында иижек бүрүзү колхоз комплекизиидеи иижектеи 100 рубль хөй арыг орулгаиы берген...

Өг-бүле керээзиниң экономиктиг ажыы илдең дээрзин практика көргүзүп турар. Оон-биле кады мындыг чүүлдү немээр керек: күш-ажылды ынчаар организастаарга «кедиэи чок» дээр суурларга болгаш кагдыигаи бичии фермаларга көдээ ажыл-агый ажылдарын катап эгелээр арганы берип турар. Бо бүгү-биле кады өг-бүле керээзи улут бүдүрүлгеи солуваа. Ол оон немекчизи болуп, эвээш чарыгдалдар үидүргеш, хөй продукция алыр аргаиы берип турар-дыр.

Керээнин аиы боду-ла (өг-бүле) социал ажыкты айтып турар. Ада-иези-биле кады уруглар база ажылдап турар болгай. Өзүп орар салгал чер ажылдыг кижиниң ажылыига хүндүткелге, черге ынак болурунга кижизиттиниир турар.

Бистиң чуртувуска өг-бүле керээзи кедиляг бе, оон кемер үезии бар бе? Партияның XXVII съездизиниге СЭКП ТК-ниң Политиктиг илеткелиниде мынча дээн эвеспе: «бригада, звено, өг-бүле деииелиигe черии кииришпир бүдүрүлгe чепсектерии керээлиг хуусаала быжыглаан керээ болгаш аккорд системазы» калбаа-биле иептерээр.

Энн КРЭЭМ,
ПМА-ның корр.
Таллин.

Тудугжуга сөс

УДУРТУЛГАНЫ ЭРЕҢГЕЙЛЭЭРГЕ...

Көдээ тудугларының хожудап турарын тоомчага албас чорук бо эде тургустунуушкун үезинде канчаар-даа таарымчалыг деп бодаар мен. Бистиң «Бурунгаар» совхозтуң чижээнге оны көргүзүп болур. Сөөлүг үш чыл дургузунда чурттаалга бүзиидарыг, мал кажаалары, малчыннарга чунар-бажыннар будурулге планныга киржбейн турганы-биле тутгунмаан. Бо чылын төөске, сүт-баразан фермазыига ийи даа чурттаар ийи бажынны, СБФ-ге одаага төөүл, малчыннарга элээн кап чунар-бажыннарны тудары көрдүүгеи. Салдынган сорулгаларын күүседиринии аргазы бар бе? Бо айтырыг тудугжу-ларны хүндүткелээр.

Совхозта ажыы үеде дөрт-беш кижиден тургустунган. Владимир Ларин, Лонгээ Сергбе, Сергей Ховалыг оларның удуртканы үш тудуг звеноэу ажылдап турар. Ыяш дилер цех база бир ажы коллектив. Кайы-даа звено бо хүииерде ажыл чок аиаа олуруп турар. Ажылды утлап башкарар бригадир, прораб чогундан хүиээ-дир аай-дедир кылаштажыи көөр-дир бис. Ажыл чок кылаштап көөрге, сагышка аичы-даа коичуг боор-дур.

Мээң бодап турарым-биле алырга, мындыг саидаргай чоруктуң бир чылдагааны — удуртукчу кадрларның харыысалгазының күдүзүида. Мен бригадирлеп корейн дээи кижиии-ле томуйлап турар болгаш ажыл организас чок болуп турар. Чыл дургузунда үш бригадир солушкан. Чаа кижи көөрге, ам-на байдал экижиир боор деп бодаан, долу күшбиле ажылдарынга белеткеии боор бис. Ынчалза-даа улам дорайтап турар болгаи. Удуртукчуну сонгуурга коллектив-ке чүге бүзүреп болбазыл? Ажылчын кижи бир эвес четпестерден чайларынга сонгуургалдыг болза, негелде чок, ажылын билбес удуртукчудан ойталаар эргелиг.

Тудуг ажылын планнарын удуртуруп бо үениң негелдезиниге дүүштүр тургузарын бистс чедип албайн турары черле элдеп. Владимир Ларииың бригадазы совхоз-биле керээ чардынмаанындан ийи даа чурттаар бажыннын тудуп ара каапкан. Ол звеноиуң тудугжулары база өскелер-биле домей, ажыл чок артканы. Тайгага тудуг ыяжы белеткээр дээрге, моторлуг хире, аиаа артык кезектер чок.

Күш-ажылды организастаарының айтырыгларын холдан үндүргениидеи тудугжуларның ажылдаар хөөиу чок апарган болгаш, ацелкейи кудулаан Ажыл чок хүиер хөй таваржыр, ылыр аиша-шалың база звеэш болуп турарындаи, оларның сонгуургалы ожүп, өске ажылдарже шилчип турарлар.

Ажыл-агыйжы эвес чоруктуг тудуг материалдарының камналгазында база бар. Оларның кадагалалы коичуг болгай. Чежези өске холче кирип, төтчетлеттинип турарын кым-даа санавайн турар.

Эде тургустунуушкунуиуң салдары бистиидс ам-даа келбээн. Кижи фактору кол черде турар ужурлуг турда, ажылчыннарының ажылдарына таарымчалыг байдал тургустуимаан. Күш-ажылчы коллективтерииң ролюн улгаттырар деп турда, тудугжуларның санал-бодалын сонгуурган айтырбайн турар. Ажыл бо хире бягай организастаттынганда, бистиң аммдырал байдалывыс диштанылтавыс, мергежил бедидериивис уттундурган Өскедаа чугула айтырыглар шиитпирлеттинмейн турары чугаажок. Бөзин план-даалганы биеже чедирбейн, сорулгаларны чугаалап таныштырбайн турар.

Солуинардан помчуурга, кайда-даа социалистиг чорчуп-ла турар боор-дур. Бистиидс хожудап, мурнап турар-даа кижилерии кым-даа билбес. Дуу кижиии ажыр ажылдаптайн деп чүткүл бисте чок. Совхозтуң дирекциязы партком, профзаилел болгаш комсомол комитеттери бо чугула ажылды кичээнгейден үндүрген.

Ажык-чарлыг чоруктуң четпезиидеи тудугжуларның айда, квартзлда, чылда кылган ажылы билдинмейн турар. Ону түңнеевейн-даа келген. Материалдыг болгаш моральдыг идиг бериишкиниң удуртукчулар артык деп көрүп турар бе? Бөдүүн ишчи кижилерниң, бистерниң, ажыл-ижиивисче кичээнгейин угланыларды чугула деп билип турар бис. Мынчаар ажылдаары арын-нүүрге таарышпас-тыр. Хоорэй-суурлар тутчур бистиң буяиныг мергежилиивсти херекче албайн турарын шын эвес деп саиап тур бис.

К. ШАРАП,
«Бурунгаар» совхозтуң тудугжузу.

ЧАГААЛАР БОЛГАШ БИЖИКТЕР

Реслубликанын хоорайларындан болгаш суурларындан ферма, бригадалардан, ишжилер база малчыннар коданнарындан хөй чагаалар «Шынык» почтазынга хүнүүл-ле келир. Оны бо чылдың беш айларының чамдык көргүзүглеринден алгаш көрээлинер Беш айларда бижикчилериин 3600 ажыг чагаалары, бижиктерин редакция алган Оларның иштинде ажылчы чонларның шүгүмчүледдиг 500 чыгам чагаалары келген. Эртикен чылдың ол үезинин деңнелинден элээн хөй болуп турар. 120 ажыг чагаа солунда парлаттынган, 230 кирезин партия, совет организларның министерстволарның, ведомстволарның, бүдүүлгелериин, ажыл-агыйларның, коллективтеринин удуртукчуларыиче хемчет алыры-биле чоруткан. Оларның 110 ажыыңга черчеден харымлар редакцияга келген.

«Телефон болгаш харылзаанын өске-даа хевирлериинге чонның хандырылгазын эжиждер талазы-биле ССРЭ-нин Харылзаа министерствозунун ажылынын дугайында» түскай доктаалды СЭКП ТК бо чылдың январьда хүлээп алган болгай. Харылзаа ажылдакчыларынга негелде, харыы салганы ол шынгыратканы Ынчалза-даа, харылзаа ажылында четпестер амыдыралчуртталганы быжыглаар талазы-биле бодумнун бодаларымны маңаа бижикседим.

Партияның болгаш чазактың доктаалдарын хүлээп алган соонда арагалаашкынны болгаш алкоголизмни үзүткээры бо хүннерде чүгле чидиг айтырыг эвес, харын хөй-иннитиинин күжениишкинерин бир дем-биле мөңгеәрни негеп турар сорулга болгай.

Милицияның ажылы берге, харыысалгалыг-даа деп чүвени эки билбишаан ажылдап, бергелерни ажып эртип чоруур мен. Ылаңгыя түс черниин чүгаазын билбезим, чүрттакчы чонның иштинде арага ишпес чоруукка кижизиттим, мээн кижилериин бары база бергелерни таварыштырар боор чорду.

Ажыы-биле чүгаалаарга, бажың иштиинээт-севин, малмаганны, күрүнеиин болгаш хамаатыларының транспортун оорлаар, эзиртир суксуунну боттарын кылыр болгаш өскеда кем-херек үүлгедир чоруктар райондаа ам-даа бар Харын-даа эң-көрүнүт, терелдергүлүнүн эт-севин, мал-маганын оорлай бээр таварыгларын кым эдепсинмес боор Ол чорук районда база коргузүлбээн.

А кижилер оны билзе-даа ыытташпас, «мээн бажыңым суур кыдыында» дижири шын, каш, милиция дилеэни, оон көрээ-дир дээн хөнүүт өлүрүлдээр. Ындыг хамаатыларының арын-нүүрү, медерели кайдээ?

Күш-ажылчы коллективтеркин, хөй-иннити организацияларымын чогуур хемчеглериге чедир албайн турарындан, ёзулут арагачылар бисте ам-даа ээлээ эвес. Бо чылдың эртикен айларында кем-херек үүлгединшкиниериинин дугайында 77 ном түр организастаар деп шиитпир хүлээп алдынган. Суур-биле телефон харылзаазын эжиждери-биле ону бо чылдың сентябрь 1-ге чедир кэтэп тургузары планнаттынгыла» деп дыннаткан.

Ак-Довурак хоорайның харылзаа ажылынга четпестерни мурнуку чылдардан бээр чоя хомудап, шүгүмчүлеп бижип турганнар. Бо дугайында харыыны эргелелдиг кол инженериээ Д. Б. Чоксумдаа редакция алган. Ак-Довурак хоорайның чурттакчыларыиче телефон харылзаазы-биле хандырар дээш харылзаа салбырында хоорайлар аразының телефон пунктузуун ажыткан. Республиканың Министрлер Чөвүлелиниң болгаш РСФСРиин Харылзаа министерствозунун коллегиязының доктаалынга дүүштүр Ак-Довуракта харылзаанын дамчыдылгазы керекселдериин үш программалыг радио дамчыдылгазын комбинат-биле кады кылыр чылдыр 1988—1990 чылдарга чаартыры көрдүнгеи болуп турар.

Ынчалза-даа эремгей харыы бээр азы ооң хуусаазын саздадыр удуртукчулар хөй болуп артпышаан. Бо чылдың чүгле дөрт айларында безин чер-черлерже шиликтеки чагаалариың 60 чыгамынга харыыны саздадып турар. Ооң иштинде Өвүр, Чөен-Хемчик, Улуг-Хем райкүүскомнарыиче, Өвүрүнүн РАУК-че (начальныгы Ш. С. Куулар), Бэрыын-Хемчиктиң РАУК-че (начальныгы Ш. Б. Кара-Сал), СЭКП Бай-Тайга райкомунче (бирги секретары А. С. Дембирел), Кызыл хоорайда өске-даа коллективтериниң удурткучуларынче шиликтеки шүгүмчүлелдиг чагаалар чогуур хуусаазы харылаттынмаан.

Ажылчы чоннарның чагаалары-биле ажыл — хамыктың мурнунда кижилер-биле ажыл болганда, ону кичээнгейниин төвүнге тургузары чүгүл.

КАМНАЛГАЛЫГ

СЭКП-ниң XXII съездизин аттыг совхозтуң чурнуундан Чадаана АТБ-зинин базазынга ажыттынган чолаачылар белеткээр курстарга ол өөренип кирген. Комсомолчу В. С. Монгуш ам ажыл-агыйның мурнакчыларның одуруунче кирген. Дөрт айларның планын чедиишкиниит күүсеткеш, чарышка тиилеачи болган.

Ол бодунга быжыглаан техниканың туруушкунун болдурбайн, пландан ажыр 10 чүп тонна-километрни чүктүг эрткен болгаш планныг онаалдазын 130 хуу боттандырып, 110 килограмм кымар-чаар материалдарны камнап алган.

Б. МОНГУШ.

МАЙ АЙДА:

● «Шынның» почтазынга 560 ажыг чагаа келген.

● Ооң иштинде шүгүмчүлелдиг чагаалар, — 100.

● Чер-черже хемчеглиг сайгарары-биле чоруткаңы—32.

● Чоруткан чагааларга алган харыы—20.

АВАЛАРНЫ ХҮНДҮЛЕНЕР

Кижиниң авазы дег эргим, чоок кижи кайда боор. Ава дугайында шаг-төөгүден бээр чоп-даа, өскү чогаалчылардаа кайгамчык сестерни чугаалап, бижип келген. Ынчангаш авага турасказаткан мырлар, шүлүктер чоңнүң сеткилсагыжында чурттап чоруур иелерни мактап-йөрээн мырларны радио, телевидение үргүлүү дамчыдып турар. Иениң чымыттыг, амыр-дыш чок ажылы, ооң ярыг-силигге мнаа, аъштыг-чемниг, үрая-шевер холдары, чымчак, чылыг көрүжү долганыыр турар бүгү-ле чүвени яна киирер. Авам чүгле чаа төлдери эвес, харын өгленип-баштанып, ажы-төлүүт апарган уруглары безин эргим, кээргенчиг. Ажыттөлүү аас-кежиктиг чурттазын дээш ол чүзүл-даа карамнаавас.

Авазының аа судуи эвп, чылыг-чымчак эргелелдиг кусаазга кижи бүрүзү өскен. Ие кижи бүрүзү төлү кээргээчел, томаанныг, хүндүлээчел, ажылтыг, эң эки мөзү-шыларлыг кижи боон өссүн деп бодаар.

Ындыг болза-даа, хөөкүй иезинге каршы хамаарылгалыг кижилерни көргеш, кижиниң сеткили хомудаар.

Бир мындыг чижекти киирип көрейн.

Мал эмчизи эртемнит хереэжен эжиивис бар. Ооң авазының чин-сарыг шейин-даа ишкен бис. Томаанныг, эки мөзү-шынарлыг кыргап чораан. Назы-харыы улгатканы, кадыы баксыраан. 40 хар ажа берген, кадык-шыырак уруу азыраңкарактаар турүүк:

— Өлгей-ле! Кырганнарның баар оруу ол-дур—дээш, кижи сеткилинге таарышпас өске-даа хөй чүүлдер чугаалаар. Удаваанда хөөкүй не чок апарган. Өлүр мурнунда угланы орталанып келгеш-ле, чаңгыс уруун айтырар. Кээргенчиин чүү дээр! Та чүнү чугаалаксаан, көрүп-даа алыксадыла йаан. Тоомча чок, кээргел билбес уруу келгеш, чүү-даа болбаан чүве дег, арагалап, мрлап, улустар-биле хөөрежип олурар. Авазын чевезе үнүүрерде безин хөөкүй иезин соолгу оруунче үзеп бирбаан. Чогенчит-ле-дир. Ам ол авазын сактып чоруур ирги бе? Ындыг кижилерге ажы-төл, алган эштий-даа керээ чүү боор. Тоған чоруткаш, «Халдым» совхозта чурттаа турар сураглыг.

Ада-иезинге кээргел чок, доң сеткилдиг, азыралдыкчы хөөнүүг мындыг кижилер көргенимде сеткилим дыка-ла хомудаар.

Кижи бодаарга, авазын хүндүлеп, ооң хей-аъдын көдүрүп, чагыг-домзаа дыннаан, эргеленип чоргу дег. Үстүнде бижээним дег мындыг чаржыныт «хөөкүйлер» чоя аразынга канчаа мегеленип, чурттаа чоруур ирги? Ол дээрге мээмедерели ядыы, болуп тогдунар, хүнүү бодаар, сагыш-сеткили «кузуум» дег кижилердир ййин. Өөрүшкү, мунгарал, чоргаарал, мнакшыл деп чүвени олар билбестер-даа.

Бодуң хуумда сеткилим мындыг: «Аваларны хүндүлеп, өөртүп чоруңар». Оларның мурнунга чүнүү-биле-даа төлеттинмес ёреллг бис.

Эки ажыы-чаа, мөзү-шынар, кижизиг чорук ол ёреңи хенгиг дуглап болур. Эде тургустуңуушкунну кижи бүрүзү бодундан эгелеп, бодунуң ажыы-чаңынга четпестерни чок кылып, моральныг эки мөзү-шынарлар талазы-биле чаңчылдарга бодуп өөредири, чаңчыктырары чүгүл».

Э. ТЕЖИТ.

Чөен-Хемчик район.

● ● ●

Байыр Чамбалович Сая Өвүрде «Коммунизмче орук» совхозтуң Бора-Шай хойну бригадазында он ажыг чыл почтачылаан турар. Ооң харыылаан турары бригадада шупту чөөрби от-бүле шупту янзы-бүрү чагыглаалаарлыг. «Шын», «Тываның аныяктары», солуннар, «Агитатормуң блокноду болгаш «Монголиа», «Корея», «Крестьянка» журналдар, теп солуннар бяза бар.

Байыр Чамбалович хүнүүлүг дыштанылгаже үнүп, назы-харыы улгадым-даа берген болза, аътты чоруп, малчынларның чагыдыглаалаарын, чагааларны үзүктел чок чедирип берип турар.

Чуруктаа: Б. Ч. Сая.

Т. МОНГУШТУҢ фотозу.

● ● ●

КУДУМЧУ БАЙЫРЛАЛЫ

Чоокта чаа Сүт-Хөл суурда Советская кудумчузунуң байырлалы болган. Ону херээжениер чөвүлели болгаш райкүүскомнуң культура кылдызи организастаан.

Советская — суурда төң кудумчуларның бирээзи. Ында районнуң социал амыдыралынга чүгүлә черлер — улус дугайында түре чугаалап, аңаа чаа поликлиниканың, ййи каът школаның, улуг Культура бажыңының туттунарын чыылганнарга танышгырган.

Бо байырлал Улуг Октябрьның 70 чылынга турасказаттынган. Чүге дээрге ук кудумчу Октябрьның чаалап бергеин Совет эрге-чагырганың ады-биле атткан.

О. БОРАШ.

Студент амыдырал

КАТКЫ КЕЖЭЭЗИНГЕ ЧОРДУМ

Улан-Удэ хоорайда «Тудугжу» деп Культура бажыңы — тыва студентилериниң ойнап хөглээр черн. Бир-ле кежээ чаламаан оолдар, кыстар аңаа чыглып келгеннер. Кирер эжик кырында өңгүр чараш үжүктер-биле бижээн «Кирип мооранар!» дээш чалалга. Оон бичии куду «Каткы бажы катканзэвес» деп кежээ адыя номчупкаш, ам кээп үүренип ужуруи билип каар сеп. Ынчангаш бо кежээге кижи кавдыг-даа хөктүг солуи чүүлдерге таварыжып болур-дур эвеспе деп үүренн бодай бээр. Ооң уламындаа кижиниң сонуургалы улам кыптыгар. Дээрээзында солуи түү бар эвес, көрээлинер.

Культура бажыңының иштиниче кирип кээрге, «Идик үштүр чер» деп бижик коствп турар. Айбыл тыппайн, фойеде турар улустарның буттарыиче көөрүнге, шүүтү йдиктерлиг. Тоң азаар черни мөңгээр ажаан-даар деп шиитпирлеп, аңаанныр.

Байырлал чыскаалы эки эртикен. Ооң соонда удаваанда кудумчуларга эзирнктер көскүленнеп эгелээн. Каш шак эртканде арага садыы ажыттынган, сыңмарлашкан улусту көргеш, кижиниң хөөнү карарар болду. Корум-чуруум деп чүве барымдаалавас: чаза чүткүп, таланып суйуп, арагапы алгаш үнүп-ле турганнар. Удаткан чок чамдык улус эзирнп алгаш катап кээп, шак-шагы-биле магазинге сыңмарлажып турун бергеп.

А чазактың айтышкынында эзирнк кижилерге болгаш 21 хар четпээнерге арага садарын хорааның биллр бис. Ынчаш аңаа дежурныйлаан милиция ажылдакчылары сержантылар Р. Даваа, В. Куулар, Ю. Даваа, А. Күжүгет, В. Хомушку корум-чуруумну тударын шуут күш четтирбестей бээрге магазинны хагдырар деп шиитпирлединвс. Оон чүү болган деп? Мээң аазам ышкаш улуг хар-назылыг эр, херээжен кижилер эзирип алгаш, меня бүзээлеп, эки-бажак сөөлеп, артымдан шавчып, хевимдеп силгнп, чүвенш ужуруи тайылбырларымга безин дыңнаар шаа чок болганнар. Чоорту даштар тудуп алгаш өлүрер деп кыжанып, кара туразында ажылай бергеннер. Оларның иштинде мен ышкаш оолдарлыг кижилердаа турган-на боор, ол хирезинде арын-нүүрүи бодаваанар. Кижилер кижизиг мөзүүрүн өскүлерге ындыг боор-дур деп үүренп ол мнинталарда ылап-ла билдим. Ындыглар чаңгыс рюмка арага дээш кемнерек үүлгедиринделаа эгенместер. Ынчаш мен ол эзирик кижилерден дезер ужурга таварыштым.

Байыр-чыскаал хүннеринде арагапы садарын болуиун харыысалгазынга алган удурткучу ажылдакчылар шак мынаар фактыларны канчаар көөр ирги?

Турсунбек ЧАЛОВ,
райкүүскомнуң ИХК-де участоктуң улуг инспектору, милициняның лейтенантызы.
Бай-Тайга район.

СЕТКИЛИМГЕ ЧООК

Алыс өскен төрээн черим—Тес-Хемниң О. Шынаа. Адамем үр үеде мында малчыннап чоруур. Бичиимден оларга дузалажып, мал ажылынын чымыштыын көрүп өскен болгаш малчыннаарынга мынак мен.

Чамдык адаа-иелерни дыңнап олурарга: «Мындыг багай демдектерге өөренир болзуңза, хой кудуруундан түттунар, кажаа өдээ аштап чоруур сен» деп ажы-төлүн чемелегилээр. Ол — кижизидилге эвес деп бодаар мен. Харын школа доозуп турар оолдар, кыстарны бо ажылче хаара тударын бодаары күзенчиг. Кандыгдаа ажыл кижиниг каастаар болгай.

Каш чыл буруңгаар Кызылга, «Тыва совхоз тудугга» ажылдап турзумза-даа, мал кадарар деп күзелимден салдыкпадым. 1984 чылда өг-бүлем дайы-биле ССРЭ-ниң 50 чылы аттыг совхозка малчынпай бердивис. Баштай чедп чүс ажыт хураган хүлээп алгаш, ол-ла күзүн төрүүр хойга бардывыс. Баштайгы үеде черле берге. Бо черинң хоюн колдуу тургузу азырар, а «О. Шынаага» хойну одарладыр, кажазга от салбайн турган болгай. Өске-даа аргаларым малчын кижи өөренир, эде-херетыртынар боор-дур.

Бо кыштаглаашкыныи хүрчазгай эрттирип, хой оолдавашкынын чогуур хуусаазында доостувус, чаш төлүү онча-менди. Амгы үеде малга сигеп, суланы рационга ёзугаар каап бээр, ооң суггадын ажаалда-хайгаараалын чорудар деп ажылывыс-ла хөй.

Малывысты хүр-чазгай кыш ажырып алганывыстың бир чажыды — Межегейниң хооту малчыны, коммунист Борбуй-оол Данзынович биле ооң өөнүң эзэн Ламажап Докпановна Оюннарның биллиглиг арга-сүмезининң база ачызы. Олар-биле кады малывысты эки кыш ажырдывыс. Бо малчынар он чедн харлыында-ла өг-бүле тудуп, хөй чылдарда чылгы, теве, хой малдан чораан, арга-дуржулгазы байлак улус. Ламажап Докпановна хүндүлүг дыштанылгаже үнээ-даа, аңаа олурбаан. Оглу Саша-биле кады пешкилер 135 хураганны онча-менди доруктургаш, хүлээдип бергеннер. Сеткилге чоок, ак сеткилдиг, дуржулгалыг хөөчүнарывыска өөрүп четтиргенивисти илередиксеп, кадайым А. Куулар-биле редакцияже баштайгы чагаавысты бижээнивис бо.

А. ШОЙДАН,
ССРЭ-ниң 50 чылы аттыг совхозтуң хойжузу.
Таңды район.

КӨРЖЕҢ КОПТАРАР МАШИНА

Барыын-Хемчик районда «Хемчик» совхозтуң аныяк механизатору Мартан-оол Чазыпович Сая хой кажазының көрженин коптарар машинаны чогаадып тургускаш, ону бо чазын шеңелде-ажыглалга хынаан. Шеңелде эки түнелдерни көргүскеп. Машина ажыл-агыйга 60 кижиниң күш-ажылын солуур болгаш 10 муң рубльниң каналгазын бээр болган. Чогаатынган машинаның тургузуунда нарын чүве чок: рама, мотор, соңгу мост — ГАЗ-52 машинаның, коробка — ГАЗ-53-түү, чүге дизе, коптартар механизмнерни ажылладырда ооң редуктору таарымчалыг. Машинаның бедии 1 метр 50 см, мурнунда үстүрер болгаш коптартар кылдыр кылдынган серөөлериг механизмнер бар. Кажаа иштинде көржең үлүгериинге дуваалыг ядырып, кожуп ап турар механизм база бар.

Д. САЛЧАК.
«Шынның» бижикчизи.
М. НОРБУНУН фотозу.

ЧЕДИР БОДАВАЗЫВЫС ОЛ-ДУР

Бодум комсомолчу, Киргизия чурттуг мен. Фрунзе хоорайга милицияның түскай орутмак школазын эрткен чылын доостум. Хүннээректиг Тываның бир мраккы булуңу Бай-Тайга кээп ажылдаа-ла, чедип чеде бердим. Чоя ортузунга кижизидилге ажылынга үнделзээш, арага ишпес амыдырал-чуртталгаңы быжыглаар талазы-биле бодумнуң бодаларымны маңаа бижикседим.

Партияның болгаш чазактың доктаалдарын хүлээп алган соонда арагалаашкынны болгаш алкоголизмни үзүткээры бо хүннерде чүгле чидиг айтырыг эвес, харын хөй-иннитиинин күженишкиниерин бир дем-биле мөңгеәрни негеп турар сорулга болгай.

Милицияның ажылы берге, харыысалгалыг-даа деп чүвени эки билбишаан ажылдап, бергелерни ажып эртип чоруур мен. Ылаңгыя түс черниин чүгаазын билбезим, чүрттакчы чонның иштинде арага ишпес чоруукка кижизиттим, мээн кижилериин бары база бергелерни таварыштырар боор чорду.

Ажыы-биле чүгаалаарга, бажың иштиинээт-севин, малмаганны, күрүнеиин болгаш хамаатыларының транспортун оорлаар, эзиртир суксуунну боттарын кылыр болгаш өскеда кем-херек үүлгедир чоруктар райондаа ам-даа бар Харын-даа эң-көрүнүт, терелдергүлүнүн эт-севин, мал-маганын оорлай бээр таварыгларны кым эдепсинмес боор Ол чорук районда база коргу үзүлбээн.

А кижилер оны билзе-даа ыытташпас, «мээн бажыңым суур кыдыында» дижири шын, каш, милиция дилеэни, оон көрээ-дир дээн хөнүүт өлүрүлдээр. Ындыг хамаатыларының арын-нүүрү, медерели кайдээ?

Күш-ажылчы коллективтеркин, хөй-иннити организацияларымын чогуур хемчеглериге чедир албайн турарындан, ёзулут арагачылар бисте ам-даа ээлээ эвес. Бо чылдың эртикен айларында кем-херек үүлгединшкиниериинин дугайында 77 ном түр организастаар деп шиитпирлеп, аңаанныр.

Байырлал чыскаалы эки эртикен. Ооң соонда удаваанда кудумчуларга эзирнктер көскүленнеп эгелээн. Каш шак эртканде арага садыы ажыттынган, сыңмарлашкан улусту көргеш, кижиниң хөөнү карарар болду. Корум-чуруум деп чүве барымдаалавас: чаза чүткүп, таланып суйуп, арагапы алгаш үнүп-ле турганнар. Удаткан чок чамдык улус эзирнп алгаш катап кээп, шак-шагы-биле магазинге сыңмарлажып турун бергеп.

А чазактың айтышкынында эзирнк кижилерге болгаш 21 хар четпээнерге арага садарын хорааның биллр бис. Ынчаш аңаа дежурныйлаан милиция ажылдакчылары сержантылар Р. Даваа, В. Куулар, Ю. Даваа, А. Күжүгет, В. Хомушку корум-чуруумну тударын шуут күш четтирбестей бээрге магазинны хагдырар деп шиитпирлединвс. Оон чүү болган деп? Мээң аазам ышкаш улуг хар-назылыг эр, херээжен кижилер эзирип алгаш, меня бүзээлеп, эки-бажак сөөлеп, артымдан шавчып, хевимдеп силгнп, чүвенш ужуруи тайылбырларымга безин дыңнаар шаа чок болганнар. Чоорту даштар тудуп алгаш өлүрер деп кыжанып, кара туразында ажылай бергеннер. Оларның иштинде мен ышкаш оолдарлыг кижилердаа турган-на боор, ол хирезинде арын-нүүрү бодаваанар. Кижилер кижизиг мөзүүрүн өскүлерге ындыг боор-дур деп үүренп ол мнинталарда ылап-ла билдим. Ындыглар чаңгыс рюмка арага дээш кемнерек үүлгедиринделаа эгенместер. Ынчаш мен ол эзирик кижилерден дезер ужурга таварыштым.

Байыр-чыскаал хүннеринде арагапы садарын болуиун харыысалгазынга алган удурткучу ажылдакчылар шак мынаар фактыларны канчаар көөр ирги?

Турсунбек ЧАЛОВ,
райкүүскомнуң ИХК-де участоктуң улуг инспектору, милициняның лейтенантызы.
Бай-Тайга район.

КАЖАН ОРТА АЖЫЛДААРЫЛ?

Бистиң Кызыл районнуң төвү — Каа-Хем суур. Бо суур республикада база бир хөй адырлыг улуг суурларның бирээзи. Ук суурнуң ортузунда № 5 столовая бар. Ону долгандыр аъш-чем, ном магазинзери болгаш районнуң төп эмнелгези туруп турар. Столовая дээрге чоинуң үе-шагыи камнап алыр, боттарының туралаан аъш-чемнерни садыи чемненнир таарымчалыг чер болур ужурлуг. Ынчалзажок бо столовая чоинуң ол негелдезинге дүгжүр бе? Чок. Чүге дээрге бети кыдыы ооң ажыдар шагын көрүп көрээла. Дүүште ажыдар үези безин 11 шак 30 минута. Ол айткан шагында ажыдар эвес. Чемненнексээн хөй чон ол столованың эжинии ынап-ла соктап турган, арай боорда ажыттырар.

Магазин дээрге чоинуу аъш-чем-биле хандырар чүтүлә чер болур. Каа-Хем суурнуң чөөн талакы кварталдарын хандырар № 13 магазинии бо чылдың февраль 26-да сентелгеже кирген. Ол ам бегүүге чедир ажылдаваан. Ол магазин ажылдаа турда, ажылчы чон ырак-узактан аъш-чем садыглап, үе-шагын чарыгдавас, хөлчок эптиг турду. Ам ооң моон соңгаар ажыттынар, ажыттынмазы кымга-даа билдинмес. Эжиниде чарлал-бижик-даа чок, аңаа-ла шоочадыг туруп берген. Ону харыылаар удуртукчулар магазинии дарый ажылладыры-биле хемчеглерден алза деп күзел бар.

● ● ●

Черлик ыттарны узүткаар галазы-биле негелдеии бистиң суур Советининг девискээрниде чурттакчылар, күүсеком күүсетпейн келгенни маңаа келген кижи эскерер. Ол чүл дээрге суурнуң кудумчу бүрүзүиде өөр-өөр болуп алган маңнажып чоруур черлик ыттарның көвүдээни. Ыттарны эзлери дугаарладыр, ооң соонда баглап өөредир ужурлуг болгай. Бо чурум бистиң суурда шуут сагыттынмайн турар. Көдээ Совет күүсекому боже кичээнгейин салып, ол талазыбиле хемчеглерни чорудары — соңгаарлаттынмас айтырыгларның бирээзи.

П. БИЧЕ-КЫС.

Материалды парлаан соонда

ДУЗАДАН КӨРГҮССЕ

Бодум черле Тожу чурттуг кижи мен. «Тоора-Хем» совхозтуң ишжилериниң амыдырал-чуртталгазын билир мен. Тайга-даскыл черде чурттаа турар улустуң амыдыралы аъш-чем-биле хандырылгазы болгаш ыңай-бээр чоруур аргыжылгазы берге иелээн черлер бар. Ол шак ында районда сураглыг кижилер база чурттаа турар. Кудумчу баймралалынга хоочун башкы Ч. Д. Ондар ук кудумчуиуң келир үезиниң дугайында түре чугаалап, аңаа чаа поликлиниканың, ййи каът школаның, улуг Культура бажыңының туттунарын чыылганнарга танышгырган. Боттуг дузаны чедирерин дилеп тур бис. Республиканың мал ажылының харыысалгалыг специалистерип чедип кээп, түүлеп аарып турарын тодаралыр болза эки. Ол аарыгга улуг камгалал сыкыртымшкыныварны чорудары негеттиниң турар

Аңчылар болгаш аңнаашкын дугайында

ҮЛЕГЕР ДОМАКТАР

Орал аңын алдыя деп бил,
Олча-тывыын шүүрүп деп
бил.
Эки аңчы — эгези,
Эртем, номда —дүрүмү.
Адыын билбейн арта-сын
кирбе.
Дүрүмүн билбейн «аңчы
мен» диве.
Чаг иштинде бүүрек
сагыкпа.
«Часпас мен!» деп дылыя
узатпа.
Чер байлаа —аяктын
бодавас.

Сес алганы —арыын бодавас.
Эки аңчы соглээн сөзү
Эртине-байлак элбедир.
Чыт, даштың аң эдевес,
«Чыргаар» аңчыны өөрү
эдевес.
Шок хүжүрген, башын
ыыттакпа.
Шоранче чүгээп будун
ыыттакпа.
Боозу дегбеске тайга ырак,
Бодааны бүтпеске олчазы
ырак.

А. ПҮҮЛҮҮРАК.

ЧУРУКТА: Чөөн-Хемчик районда Баян-Тала ортумак школазының башкызы Ирина Бариновна Багай-оол хостуг уеринде ол суурнуң Куултура башкыңга кээп, уран чүүл коллективиниң чогаадыкчы ажылдарынга киржип турар.

Ол сураглыг чогаалчыларның шүлүктерин аянныг боозу-хүнүн сонуургадыр.

Башкы ол суурга болган конперттерге киржип, уран талантызын чонга каш удаа бараалгаткан. Районга болгаш республика төвүүге өртекен уран чүүл көрүлделериниң идепкейлиг киржикчизи.

О. ОНДАРНЫҢ фотозу.

КИЖИ КИЖИГЕ — ЭШ БОЛГАШ ӨДНҮК

Болган таварылга

Ноябрь ай ортан эрте дүжүп турган. Кыш бодунуң база бир онзагай демдээ болур баштайгы дарын шагда-ла часпкан. Ооң соон улаштыр күштүг хат хадаан. Ынчалза-даа неделя хире шору чылыг дүннер болгулаан. Баштайгы дарның чүгле чоогалар-да хөртүктери арткылаан.

Таңды-Уула сыныарыкның шыпшык бажының мурнуу чавыязажында эзимнер эдектерин дургаар чаттылып чоруй барган делгем чайлаглар ортузунда, кара суглуг хемчегеш эриинде, ынчангы О. Шынаа салбырның төвү Деспең сууржугап дескиндир чайлаан хамык малчыннарның шагда-ла күзегден кошкенниден часкаанзыргай апарган. Ынчалза-даа суурнуң чону бодунуң ажыл-ижинге ажаанзырап, хайныкпышаан. Хүнүң баштайгы чартыы хөлчок чылыг, аяс эртсе-даа, шала кежээликтей дээрги бора бүлуттар кылыныдыр дүй бүргеп, мында-даа сырыннай каглылап, хадыкпының, чаарының демдектери костүп келген.

Таптыг-ла ол үеде суурда дүүн Бии-Хем районнуң Сесерлигден кожун келген чаа зоотехниктиң үш харлыг уруу чүде берген деп дувуренчит медээ хеп-денертен дыңналы бергеп. Салбыр эргелекчиин кижиге мейээ ол медээ мырыңай оюма дүвүрелди болдурган. Баштай-ла зоотехниктиң бажыңынга далаш-биле четтим. Ооң кадайы Кара-кыс бажыңындан эшкедээн үнүп орда таваржы бердим. Уруун чоктап каап, бүгү бажыңнарга кирип турган, суурда ыяапла чок дээрээн билип каапкан болду. Зоотехник Сарыг-бай суурдан дашкаар дилеп чорупкан. Мен магазинче халып баргам, аңаа турганнарым уругну дилежиринче үндүрүп үстү берген. Харлыг чер чок. Дилеп, ыяй деп чадаштым. Аъттыг улустан алгаш, дүргеп-не ыяап чорун көрүнер. Ылаң-ла ол девискээрден ыяайлаан деп билип алыңар. Дүргедевес болзуңарза, дүн дүжер, шуурган база келир дей берди деп, уругнуң баргап уун компас-биле дөмей тып алган кижиң өөрүнүт медээнии дүргеп-дүргеп дамчыда каапкаш, ам боду чугаалаы берди:

— Чаа көшкеп, оран-бажыңны эмгелээр дээш утту каапкан болгай аан, хөөкүйлер. Чаптаачым аажок аңытаа чорду, күжүр. Сактырымга, бола ойнап орган ышкаш болур, ынан-ла тып алыр мен деп бодап чордум. Ынчалза-даа орайтай бээрге, силерге дүргеп дыңнадыр бодай бергеш, ээп келдим. Ам черле тып экскээр силер.

Қалайыныың ол чугаазын, уругнуң кайда бартаның дыңнапкаш, мээң өөрүүрүмүү чүге дениээр боор. Бодаарымга, ышкап-ла мында олурган ышкап апардым. Даламы-ла бердим. Дем чаа, Чүнгулаар-Тейдең суурже чаңын олурумда, бир катап ачамдан дыңнаазынын коргунчут таварылга-даа салгыжыга кирген чүве. Бистиң бир чоок төреливис Чалаатыга чурттап чорааң чүве-дир. Күзүн Хоолу хемниң аксынга ооң оглу база демги уруг дег биинии оол чүде бергеп чүве-дир. Каш хонукта улустар тып чадашкан. Чүгле хөлү эртип калганда, талыгыр ховуга чок апарган оолдуң күш хөлдеп турган свогун тып алганнар. Ам мээң бодалымдан ол коргунчут болуушкун тайлын чүде берди. Сарыгбайны эдертип алгаш, Сазрыңның тыпкан изиниге чеже бердим. Сүмелешкеш, дат баарында чоогаже аътарывыс аксын өөй тырткаш, оюу-бодун чүткүүлээр. Ынчангы ыяап-биле ам-ла ыяап-биле ам-ла ыяап-биле ам-ла

БИБЛИОТЕКА им. А. С. Пушкина

Бүгү чурттарның пролетарийлери, каттыжыңар!

ШЫН

СЭКП Тыва обкомунуң, Тыва АССР-ниң Дээди Совединиң болгаш Министрлер Чөвүлелиниң органы

1987 чылдың май 31 воскресенье № 127 (13427)

1925 чылда үнедип эгидилеттингеш. Өртээ 3 кежеэ

Варшава Кереэзиниң киржикчилери күрүнелерниң Политиктиг Консультативтиг Комитединиң чөвүлел хуралының КОММЮНИКЕЗИ

Варшава Кереэзиниң киржикчилери күрүнелерниң Политиктиг Консультативтиг Комитединиң найырал, кадыг ажылдажылга болгаш бот-боттарынга дузалажылга дугайында чөвүлел хуралы 1987 чылдың май 28—29-тә Берлинге болган. Аңаа киришкенер:

Болгария Улус Республикадан — Тодор Живков, Болгарияның Коммунистиг партиязының Төп Комитединиң Чиигине секретары, Болгария Улус Республиканың Күрүне Чөвүлелиниң Даргазы, делегацияның баштыңы; Георгий Аначасов, БКП ТК-ның Политбюро кежигүнү, БУР-ның Министрлер Чөвүлелиниң Даргазы; Добри Джуров, БКП ТК-ның Политбюро кежигүнү, БУР-ның улусчу камгалал министри; Милко Балев, БКП ТК-ның Политбюро кежигүнү секретары; Петр Младенов, БКП ТК-ның Политбюро кежигүнү, БУР-ның даштыкы херектер министри;

Венгр Улус Республикадан — Янош Кадар, Венгрияның Социалистиг ажылчын партиязының Чиигине секретары, делегацияның баштыңы; Дьердь Лазар, ВСАП ТК-ның Политбюро кежигүнү, ВУР-ның Министрлер Чөвүлелиниң Даргазы; Матьяш Сюреш, ВСАП ТК-ның секретары; Петер Варкони, ВСАП ТК-ның кежигүнү, ВУР-ның даштыкы херектер министри; Ференц Карпати, ВСАП ТК-ның кежигүнү, ВУР-ның камгалал министри;

Герман Демократтыг Республикадан — Эрих Хонеккер, Германияның Социалистиг чаңгыс аай партиязының Төп Комитединиң Чиигине секретары, Герман Демократтыг Республиканың Күрүне Чөвүлелиниң Даргазы, делегацияның баштыңы; Вилли Штоф, ГСЧП ТК-ның Политбюро кежигүнү, ГДР-ниң Министрлер Чөвүлелиниң Даргазы; Герман Аксен, ГСЧП ТК-ның Политбюро кежигүнү, секретары; Этон Кренц, ГСЧП ТК-ның Политбюро кежигүнү, секретары, ГДР-ниң Күрүне Чөвүлелиниң Даргазының оралакчызы; Гейнц Кесслер, ГСЧП ТК-ның Политбюро кежигүнү, ГДР-ниң национал камгалал министри; Гюнтер Миттаг, ГСЧП ТК-ның Политбюро кежигүнү, секретары, ГДР-ниң Күрүне Чөвүлелиниң Даргазының оралакчызы; Оскар Фишер, ГСЧП ТК-ның кежигүнү, ГДР-ниң даштыкы херектер министри;

Польша Улус Республикадан — Войцех Ярузельский, Польшаның Каттышкан Ажылчын партиязының Төп Комитединиң Чиигине секретары, Польша Улус Республиканың Күрүне Чөвүлелиниң Даргазы, делегацияның баштыңы; Збигнев Месснер, ПКАП ТК-ның Политбюро кежигүнү, ПУР-ның Министрлер Чөвүлелиниң Даргазы; Юзеф Чёрек, ПКАП ТК-ның Политбюро кежигүнү, секретары; Мэриан Ожеховский, ПКАП ТК-ның Политбюро кежигүнү, ПУР-ның даштыкы херектер министри; Флориан Сивицкий, ПКАП ТК-ның Политбюро кежигүнү, ПУР-ның национал камгалал министри;

Румыния Социалистиг Республикадан — Николае Чаушеску, Румыниянын Коммунистиг партиязының Чиигине секретары, Румынил Социалистиг Республиканың Президентизи, делегацияның баштыңы; Константин Дэскэлеску, РКП ТК-ның Политкүүскомунуң кежигүнү, РСР-ниң чөвүлелиниң Премьер-министри; Ион Стоян, РКП ТК-ның Политкүүскомунуң кежигүнүнге кандидат, секретары; Василе Мила, РКП ТК-ның Политкүүскомунуң кежигүнүнге кандидат, РСР-ниң национал камгалал министри; Ион Тоту, РКП ТК-ның Политкүүскомунуң кежигүнүнге кандидат, РСР-ниң даштыкы херектер министри; Георге Карафил, РСР-ниң ГДР-де элчини;

Совет Социалистиг Республикалар Эвилелинден — М. С. Горбачев, Совет Эвилелиниң Коммунистиг партиязының Төп Комитединиң Чиигине секретары, делегацияның баштыңы; А. А. Громыко, СЭКП ТК-ның Политбюро кежигүнү, ССРЭ-ниң Дээди Совединиң Президиумунуң Даргазы; Н. И. Рыжков, СЭКП ТК-ның Политбюро кежигүнү, ССРЭ-ниң Министрлер Чөвүлелиниң Даргазы; Э. А. Шеварднадзе, СЭКП ТК-ның Политбюро кежигүнү, ССРЭ-ниң камгалал министри; В. А. Медведев СЭКП ТК-ның секретары;

Чехословак Социалистиг Республикадан — Густав Гусак, Чехословакияның Коммунистиг партиязының Төп Комитединиң Чиигине секретары, Чехословак Социалистиг Республиканың Президентизи, делегацияның баштыңы; Любомир Штроугал, ЧКП ТК-ның Президиумунуң кежигүнү, ЧССР-ниң чазаанын Даргазы; Васил Биляк, ЧКП ТКниң Президиум кежигүнү, секретары; Милош Якеш, ЧКП ТК-ның Президиум кежигүнү, секретары; Богуслав Хнеупек, ЧКП ТК-ның кежигүнү, ЧССР-ниң даштыкы херектер министри; Милан Василяк, ЧКП ТК-ның кежигүнү, ЧССР-ниң национал камгалал министри.

Чөвүлел хуралдың ажылынга Варшава Кереэзиниң киржикчилеринге күрүнелериниң каттышкан Чепсектиг Күштеринiң Кол командылакчызы Советтиң Эвилелиниң Маршалы В. Г. Куликов; ПКК-ның Чиигине секретары, Герман Демократтыг Республиканың даштыкы херектер министриниң бирги оралакчызы Герберт Кроликовскиң база киришкен.

1. Чөвүлел хуралдың киржикчилери Европада болган ниитизи-биле делегейде байдалды делгереңгейин-биле чугаалажып көрген. Делегейде болуушкынарның хөгжүлдези, делегей харылзааларында оскерлиишкинер, күрүнелерниң бот-боттарының аразында хамаарылгалыының өзүп турары, эртем-техниктиг депшилге, чижеглээр чүве чок үредилчи күштүг чепсекти тургусканы чаа үеэш бодаашкыны, дайыының болган тайбыңының, чепсегленишкинин дүжүреринiң айтырыглярынга, еске-даа нарын бүгү-ниитиниң болган девискээрниң нарын айтырыгларынга чаа ёзу-биле көөрүн, ол ёзугаар алырга ядролуг чепсек күрүнелериниң айыыл чок чорууның магадылалы болуур «ядролуг кичээндирик» концепциязындан ойталаарын негеп турар. Ядролуг дайыга тиилекчилер турбас. Дайынны чайладыры, ону кижи төрелгетениң амыдыралындан кезээ мөңгези-биле чок кылыры, черге тайбыңны камгалаары, боо-чепсекти эңдере бүдүрерин соксадыры болгаш чепсегленишкинин, чүүн-даа мурунда боо-чепсекти долуу-биле болгаш бүгү-ниитиң дүжүреринче утланган ядролуг чепсекти дүжүреринче утланган тодаргай хемчеглерин ап чорударынче шилчирiп эң чугула сорулга болур деп бүзүрелди олар бадыткаан. Ону кылырынга бүгү күрүнелериниң, тайбыңга янакшылдыг бүгү күштериниң күжениишкинерин каттыштырары, күрүнелер аразынга, мында-ныя янызбүрү социал системаларга болгаш оларның шериг-политиктиг эвилелдеринге хамаарыштыр ССРЭ-ниң болгаш АКШ-тың аразынга дугуржулгаларының «кол чүүлдерин» ажылдап кылыры чугула деп, эвилелди социалистиг күрүнелериниң удурткучулары санап корген, ынчаргa ук чүүлдер ОЬР талазы-биле керээге ат салыры-биле чергелештирiп. ССРЭ-ниң болган АКШ-тың аразынга дээди денгелге дугуржулганың чүүлү болган юрилика талазы-биле үлэзидирер совет-америк дугуржулгаларны белеткээринге үдезии болур ийик.

Европаның бүгү күрүнелери, хамыктың мурнунда ийи эвилелдериниң кежигүннери күрүнелер, ядролуг чепсегленишкинин дүжүреринiң чорудулгазынга, чогуур чугаалажышкынарның чедишкинiниг болурунга идепкейлиг индигин бээри чугула деп, эвилелчи социалистиг күрүнелериниң удурткучулары санап турар. Ядролуг чепсекти болгаш масспалыг узуткаашкынның чепсениң еске-даа хевирлерин амгы чүс чылдың төнүзүнге чедир удуткаар сорулга-биле тодаргай дугуржулгаларны ийи талаларынга, ооң иштинде үшкү чурттарга, өөредилге төптеринге, күрүнелериниң болгаш хуудаа складтарга база оларны белеткеп, кылыр заводтарга-даа хандырган турар ужурлуг.

Аңаа боо-чепсекке хамаарыштыр кызырыышкыны талазы-биле ажылды контролдаарының хемчеглери-биле чергелештир кызырыышкынының сооңна арткан шериглериниң дайынчы ажыл-чорудулгазынга хайгаралды тургузары чугула болур ийик.

7. Европага аймыл чок чорук болгаш кады ажылдажылга талазы-биле чөвүлел хуралдың киржикчилери күрүнелериниң төлээлекчилериниң бүгү-ниитиге таарышкан дугуржулгаларны ажылдап кылырының харылсаллалыг үе-чадазыныче киргеш Вена ужуражышкынларының чорун турарын чугаалажып көргеш, бо чөвүлел хуралда төлээлеттиргеш күрүнелер, ооң чедишкинивиг доостурунга Хельсинкиниң Түңнел шиитпиринiң бүгү принципти-ринге бажыңы-биле, идегелдиг үндезилээш, чепсегленишкинiң дүжүреринiң херээже бот-тут депшилгете, киржикчи күрүнелериң аразынга бүзүрежишкинiни болгаш политиктиг, экономиктиг болгаш гуманиг талаларга харылзаларны бажыглаарынга идиглиг, хавы утказыг база дедиски кылдыныг шиитпирлерни ол ужуражышкынга хүлээп алырынга бүгү хемчеглер-биле деткимче кылырынга боттарының шиитпирiнiң медегленер. Олар ол дипти бот-боттарынга удурлашкак шериг балүүглениишкиннерiнге чарарынга удур, оларны хары утказа тараларын дээш, шинти Европа девискээрiнге чаагай кожа-келбээ туруш болгаш кады ажылдажылга дээш туржуп турар.

ЕАКЧ-ның (Европага аймыл чок чорук болгаш кады ажылдажылга талазы-биле чөвүлел хуралдың) киржикчилери күрүнелериниң даштыкы херектер министрлериниң саналдаттының турар ужуражышкынны Европада чепсектиг күштерни болгаш аңаа-даа боо-чепсекти кызырар дугайында чугаалажышкынларын чүүле эгелээринге эвес, харын база Европаның аймыл чок чоруунуң болгаш кады ажылдажылганың еске-даа айтырыгларын шиитпирлээринге идиглиг болур ийик дээрзинге бүзүрээрин чөвүлел хуралда киржин турар күрүнелер илередип турар.

Европага быжыг тайбың болгаш чаагай кожа-келбээнiң кады ажылдажылгазы чүүле бо дипте тургустуган девискээр-политиктиг боттуг байдалдарны хүнүлеп көөрү-биле хандыртынган турун болур деп чөвүлел хуралдың киржикчилери чаңгыс үн-биле көргеп. Ревайшистиг күштерниң хамыктың мурнунда Германияның Федеративтиг Республиказында адаэи-өөээнзиректериниң ходелишкиннери, база кана-даа болза, ревайшизмин деткинр чорук чавырлыышкынның болгаш аймыл чок чоруктуң эрге-ажыктарынга. Хельсинкиниң түңнел шиитпирiнiң ёзузугa болгаш хооблу-сөзүгe-даа удур боот турар. Ындыг ходелишкиннерге моон соңгаар ең шиитпирлиг ойтур шэвышкыны бээр апаар.

Тайбыңның эрге-ажыктары, идегежириниң, улустар аразынга бот-боттарын хүндүлежириниң болгаш найыралдажырының байдалын тургузар чорук — оларның аразынга месилдежип, адаанважырының политиказын, антикоммунизмин албадазарының, расизмни кептердириниң, бастын ылгазырының кандыг-бир хевирлерин ажыглаарының, сөөк-ядыг ылгаар болгаш национализни хөөнерин тарадырының кандыг-даа оралдажышкынарын соксадырын негеп турар.

8. Варшава Кереэзиниң киржикчилери күрүнелер бүгү чурттар-биле кайы-даа талага ажыктыг экономиктиг болгаш эртем-техниктиг кадыг ажылдажылгазы чүүле бо дипте тургустуган девискээр-политиктиг боттуг байдалдарны хүнүлеп көөрү-биле хандыртынган турун болур деп чөвүлел хуралдың киржикчилери чаңгыс үн-биле көргеп. Ревайшистиг күштерниң хамыктың мурнунда Германияның Федеративтиг Республиказында адаэи-өөээнзиректериниң ходелишкиннери, база кана-даа болза, ревайшизмин деткинр чорук чавырлыышкынның болгаш аймыл чок чоруктуң эрге-ажыктарынга. Хельсинкиниң түңнел шиитпирiнiң ёзузугa болгаш хооблу-сөзүгe-даа удур боот турар. Ындыг ходелишкиннерге моон соңгаар ең шиитпирлиг ойтур шэвышкыны бээр апаар.

Тайбыңның эрге-ажыктары, идегежириниң, улустар аразынга бот-боттарын хүндүлежириниң болгаш найыралдажырының байдалын тургузар чорук — оларның аразынга месилдежип, адаанважырының политиказын, антикоммунизмин албадазарының, расизмни кептердириниң, бастын ылгазырының кандыг-бир хевирлерин ажыглаарының, сөөк-ядыг ылгаар болгаш национализни хөөнерин тарадырының кандыг-даа оралдажышкынарын соксадырын негеп турар.

Берлинниң коммунистери болгаш бүгү ажылчы чоннарны ниитилеп эмдиралының бүгү талааларынга ССРЭ-ниң болгаш ГДР-ниң ынчаргa ооң ындыг ынчаргa ооң ындыг ынчаргa ооң ындыг

Варшава Керээзиниң киржикчилери күрүнелериниң Политиктиг Консультативтиг Комитединиң чөвүлел хуралының КОММЮНИКЕЗИ

рукту болгаш тайбыңны быжыглаарыга идиглиг болур ажыл-агыйжы харылзааларны быжыглаары дээш туржуп турар.

Варшава Керээзиниң киржикчилери күрүнелер гуманитарлыг талага бот-боттарының аразынга калбак кадыы хөделиишкиннер дээш туржуп турар. Оларның бүзүреп турарыбле алырга, тайбыңның болгаш хосталганың байдалдарында кижиниң амыдырап, чурттаары болгаш ажылдаар эргелери, күрүнелериниң тускай догуиаашкынын хүндүлеп көрбүшаан, политиктиг, хамаяты, экономиктиг, социал болгаш культурлуг эргелерин бүрүн холбаштыр долузу-биле боттандырып чорудары хамаарыштыгаи түрзүн дээш бүгү чүүлдер • кылдыгаи турар ужурлуг.

9. Чөвүлел хуралда төлээлеткен күрүнелер улустар аразының тайбыңының болгаш аймыл чок чоруктуң шериг болгаш политиктиг-даа база экономиктиг болгаш гуманитарлыг-даа талаларны хаара тутказ бүгү талаллыг системаларын хевирлеп тургузарын чедип алырынга шиитпирлиир бадыткаи турар. Оон чарыл-бас кезии экология талазы-биле оларның боттарының аразынга кадыы хөделиишкиннер база болгаи турар ийик. Аймыл чок чоруктуң ыңдыг системазы күштүг ажыглаарын азы күш-биле кыжаныышкынны болдурбас, а улустар аразынга харылзаалар бот-боттарын хүндүлээриниң, кайыралдың болгаш кадыы ажылдажылганың ёзүзүнга үндезилээн ядролуг чепсек чок делегейин тургузарынга чедирер ийик. Социалистиг чурттарның инициативазы месилдежиишкиннерлиг туруштарны ажып эртеринче, улустар аразының харылзааларынга бурүңгаар депшилгелиг формаларны, ажык-чарлыг, бүзүрежир байдалдарны бадыткап тургузарынче угланган.

Чөвүлел хуралдың киржикчилери КНО-да бо айтырыгларының талазы-биле саналоналдың калбаа-биле эгелээнинге байыр чедирген. Олар тайбыңның материалдыг, политик-эрге-чуруиуг болгаш мораль-психологтуг магадылалдарын хевирлеп тургузарының талазы-биле боттуг хемчеглерже, бүгүдеге аймыл чок чоруктуң херек кырында тургузарынче шилчип кирер дээш, бүгү талаларга болгаш бүгү деңнелдерге үре-түңнелдиг чугааны үргүлчүлээри болгаш калбартып, хөгжүдери дээш туржуп турар. Олар КНО-ның Кол Ассамблеязының 42-ги сессиязы ол херекке бодуның чугула салыышкының киирер деп идегелии илередип турар. Каттышкан Нациялар Организациязы улустар аразының тайбыңның болгаш айтыл чок чоруунуң бүгү талаллыг системазының дээштиг магадылалы боон болур ийик.

Чөвүлел хуралда төлээлеттирген күрүнелер национал хамаарышпас чоруктуң болгаш тускай догуиаашкынның, күш ажыглавазының азы күш-биле кыжанмазының, кызыгаарларның үреттинмезининң болгаш девискээрлериниң бүдүн-бүрүн болурунуң, иштики херектеринге холгаарлашпазының принциптерин болгаш КНО-ның Уставының, Хельсинкиниң түңнел шиитпириниң өске-даа принциптерин, улустар аразының харылзааларының бүгүнитининиң хүлээп көрүп турары өске-даа норма-чижектерин шыңгыы хүндүлеп көрүнүн эргежок чугулазын онзалап демдеглээн.

10. Варшава Керээзиниң киржикчилери күрүнелериниң удуртукчулары дүшкүүрлүг чоруктуң болгаш месилдежиишкиннериниң делегейде турун турар одагларының дугайында бодалдарын илереткен болгаш оларны чугаалажыышкынзарының аргазы-биле политика талазы-биле шын шиитпирлээринге идепкейлиг идиг кылырынга боттарының шиитпирлиннин бадыткааннар.

Чооску Чөвүл чук девискээринге бүгү талаллыг таарыштырылганы база быжыг тайбыңны хандырары-биле аңаа КНО-ның башталгазы-биле делегей конференциязын эрттирери эргежок чугула болур ийик, аңаа палестин удустуң кара чаңгыс дүрүм ёзугаар төлөзлекчизи Палестиманың хосталга организациязы-биле кадыы бүгү-ле сонуургалдыг талалар киирип турар белеткел комитедин тургузары болур ийик.

Ирак болгаш Иран аразында төрүлээнин эң-не дүргенибле соксадыры база делегейниң эргe-чурум талазы-биле бүгүдениң хүлээп коргени нормаларның үндезининге ийи күрүнеиің дүрүм ёзугаар эргежыктарын барымдаалаан чугаалажыышкыннар аргазы-биле маргылдаалыг айтырыгларны шиитпирлээри делегей тайбыңының эргe-ажыктарына дүүшкеи турар ийик.

Чөвүлел хуралдың киржикчилери Оожум океанның мурнуу талазынга ядролуг чепсек чок зонаны тургузарынга байыр чедирип, Корей чартык ортулукка тайбыңны быжыглаары, Мурнуу-Чөөн Азинда туруп турар бүгү-ле төрүлээлерин болгаш айтырыгларны политиктиг аргаар-биле, чугаалажыышкыннар-биле шиитпирлээри делегейниң айыл чок чоруунуң эргe-ажыктарынга дүүшкеи турар ийик деп бүзүрелин илергейлээп, ону чүрт бүрүзүнүң хамаарышпас болгаш бот-догуиаан чоруун хүндүлээриниң, делегейниң ол девискээрииге чаагай кожахелбээ харылзаалары болгаш кадыы ажылдажылганы хөгжүдериниң үндезининге чорудар. Афганистанга национал эптежилгени чедип алырынче, ону долгандыр байдалды ол чүрттүң иштики херектеринче кандыг-даа холгаарлаашкынны соксадырының, оон хамаарышпас болгаш бот-догуиаан чоруун хүндүлээриниң, делегейниң ол девискээрииге чаагай кожахелбээ харылзаалары болгаш кадыы ажылдажылганы хөгжүдериниң үндезининге чорудар. Афганистанга национал эптежилгени чедип алырынче, ону долгандыр байдалды ол чүрттүң иштики херектеринче кандыг-даа холгаарлаашкынны соксадырының, оон хамаарышпас болгаш бот-догуиаан чоруун хүндүлээриниң үндезининге политиктиг арга-биле дүргеи таарыштырарынче угланышкынны деткээн. Политиктиг таарыштырылганың бир хевири кылдыр Афганистандан совет шериглерин үндүрер дугайында совет-афган дуторуушулганы дүргеи боттандырарынга сонуургалдыг чорук илергейлеттингеи.

Чөвүлел хуралга төлээлеп киришкеи күрүнелер Африканың Мурнуу түңүнүң улустарының империализмге, колониализмге апартеидтың расисчи политиказының удур демиселинге, хосталга болгаш ёзуудут хамаарышпас чорук дээш намибь улустуң СВАПО-ның удуртканы демиселы-биле эдеткил каттыштырып турарын бадыткаан. Анголаның болгаш Мозамбиктиң, оларның кожалары хамаарышпас чурттарның улустарынга удур Мурнуу-Африка Республиканың агрессиин хөделиишкиннерин шиитпирлин-биле буруу шапкан.

Чөвүлел хуралдың киржикчилерн Төп Америкага чөптүг политиктиг таарыштырылгаже утланган күжениишкиннерин долузу-биле деткип турарын медегээн, Никарагуага удур агрессиин хөделиишкиннерин соксадыры дээш, бодуның политиктиг болгаш экономиктиг хөгжүлдезиниң оруктарын чон бүрүзүнүң хостуг база өскээртен киржилге чокка тодарадыр эргезин хүлээп көөру дээш туржуп турарын илергейлээн.

Чөвүлел хуралдың киржикчилери делегейде экономиктиг байдалның чамдык талаларын, оон иштинде кошкак хөгжүлдеии ажып эртери база делегейге экономиктиг чаа байдалды тургузары-биле холбашкан айтырыгларны чугаалажып көрген. Ол айтырыглар талазы-биле документ хүлээп алдынган, ону парлап дыңнадыр.

11. Чөвүлел хуралга эвилелчи социалистиг күрүнелер аразынга кадыы ажылдажылганы хөгжүдериниң дугайында делегереңгей саиал-ональ солчулгазын кылган. ПКК-ның Будапешт чөвүлел хуралының соонда эрткен үе иштинде Дашткы херектер министрлериниң комитединиң болгаш Камгалал министрлериниң комитединиң ажылын эки деп үнелээн, оларның моон соңгаарры сорулгаларын тодаратказ.

Варшава Керээзиниң иштиигe демнигг хөделиишкиннериниң айтырыын чугаалажып тура, чөвүлел хуралдың киржикчилери дашткы политиктиг кадыы ажылдажылгага ам-даа шудургу болуру, оон механизмини ам-даа сайзырангайжыдары, эвилелчи күрүнелериің аразында политиктиг харылзааларының системазынга дең эргенің болгаш кайы-кайызы-даа харылсалгалыг болурунуң принциптерин чайгылыш чок сагыыры чугула деп санаан. Дутуруштуиган дашткы политиктиг угланышкынны чорудары-биле эвилелчи күрүне бүрүзүнүң идепкейин болгаш инициативчизин бедидери чугула.

Оон-биле холбаштыр Варшава Керээзиниң киржикчилери күрүнелериниң төлээлекчилерин кирип турар үе бүрү бот-боттарынга медээ бээр хөй талалыг бөлүктү тургузар деп шиитпир үлээп алдынган.

Дашткы херектер министерстволарының база камгалал министерстволарының төлээлекчилериниң киришкеи чепсегленишкинин дүжүреринің айтырыгларының талазы-биле Варшава Керээзиниң киржикчилери күрүнелериниң тускай комиссиязын тургузар деп шиитпир үлээп алдынган, аңаа боо-чепсекти, ылаңгыя ядролуг чепсекти кызыгаарларының база чепсегленишкинин дүжүреринің айтырыгларының талазы-биле саналоналдар болгаш медээлер солчур, оон-биле кадыы эвилелчи күрүнелериниң инициативаларын чугаалажып көөр, ол талазы-биле кадыы кылыр саналдарны ажылдап кылыр. Комиссияны тургузарны Варшава Керээзиниң киржикчизин бүгү күрүнелериниң боо-чепсекти кызыгаарларының база ону дүжүреринің талазы-биле кадыы чорудар күжениишкиннерине оларның удам-на идепкейлиг киржиринге идиг болур.

Командылалың кылып чоруткан практиктиг ажылының дугайында Варшава Керээзиниң киржикчизи күрүнелериниң Каттышкан Чепсектиг Күштерининң кол командылакчызының илеткелии Политиктиг консультативтиг комитет чугаалажып көрген болгаш чогуур доктаалды хүлээп алган.

Чөвүлел хурал найыралдың болгаш эш хуузунуң кадыы ажылдажылганың ёзуузунга эрткен. Ол бүгү-ле чугаалашкан айтырыглар талазы-биле үзелдериң чаңгыс аай болуп турарын көргүскеи.

Чөвүлел хуралды эрттаргеи Герман Демократтыг Республика оон документилерии өске күрүнелерже база делегей организациялармыче чорударын хандырар.

Варшава Керээзиниң киржикчизи күрүнелериниң Политиктиг консультативтиг комитединиң эвилелчи чөвүлел хуралы Варшавага болур. Политиктиг консультативтиг комитеттиң дараазында хуусаага Чингине секретарынга Польша Улус Республиканың төлээлекчизи дашткы херектер министрининг оралакчызы Генрик Ярошек томуйлаткан.

КИЧЭЭНГЕЙДЕ—МАЛ ЧЕМИН БЕЛЕТКЭЭРИ

Тыва АССР-ниң Министрлер Чөвүлелиниң хуралдаар залында СЭКП райкомнарының биргн секретарьларының, республиканың Агроүлетпүркүркомунуң удуртукчуларының, харысалгалыг ажылдакчыларының, райкүүскомнар даргаларының, РАУК чөвүлелдериниң даргаларының хуралы дүүн болуп эрткеи.

СЭКП ТК-ның кежигүнүнге кандидат, партия обкомунуң биргн секретары Г. Ч. Ширшин ону эрттиргеи. Мал чемнериниң белеткээриниң болгаш оон шынарын экижидериниң дугайында айтырыгны хуралга чугаалашкан. Бо талазы-биле илеткелди республиканың Агроүлетпүркүркомунуң даргазы М. Е. Абрамов кылган.

Хуралдың киржикчилери мал чемнери белеткээр кодээ ажыл-агыйн машиналарының делгелгезин барын көрүп чораан.

(Бистиң корр.).

ТУДУГЖУГА ТУСКАЙ ХЕП БЭЭР БЕ?

«Ак-Туруг» совхозтуң тудугшуларынга. бистерге, тускай хеп бээрининң чуруму кандыгыя? Мен совхоз складындан 130 рубль-биле ышкы тон садыи алдым. Чамдык удуска каласка берип, өскелериие садып турары шын бе? Складта хепти магазинде ышкаи садыи турарын кайчаар билиг эн болуруи?

Б. МОНГУШ,
тудугжу.

Өске-даа бо чергелиг айтырыглар туруп кээрии барымдаалаш, ук чагааны тайылбырлап бээрии Агроүлетпүркүркомунуң күш-ажыл камгалалының килдизиниң ажылдакчыларынга редакция дилээн С. С. Раскопованың харылаазы болза, чолдак тоннарны чүгле малчыннарга үш чыл хуусаалыг бээр. Тудугжуларның тускай хевии коллективтиг керээге айтыр. Сапогтар, хол хаптары, хөйзен-чүвүр, түмүрка дээш өске-даа хептерии ажылдың байдалын өөренип көрүп тургаш бээр. Даштыгаа ажылдап турарларга чылыг хеп бээрии көрдүшеи турар. Хеп бербейн турар болза, ол шын эвес.

Тудугжуга тон садарын чөпшээрээи кижи шын эвес кылганын ол демдеглевишаан, чоокчу үеде байдалды барын өөренип көөрүн биске дыңнаткан.

СЭКП ТК-ның төлевилелин чугаалажып тур бис

ЧЕТПЕСТЕР ТУРБАС КЫЛДЫР

Ажылчы чонуң угаан-медерелин хевирлеп тургузары, оларның психологиязын болгаш угаазылалын эде тургустунуушкунуиуң негелделеринге дүүштүр чаартары — идеология ажылының өзек айтырыы болуп турар. Маңаа кол черии политиктиг болгаш экономиктиг өөредилге, ону чер-черде канчаар организастап турары, кичээлдериің эртип турарының системазы, шымары ээлээр.

СЭКП Төп Комитединиң парлалтага үндүргеии «Ажылчы чонуң политиктиг болгаш экономиктиг өөредилгезиниң системазын эде тургузарының дугайында» төлевилелии канчаар хүлээп көрүп турарын, оон чугаалажыышкынының кайы хире чорун турарының база политэкономиктиг өөредилгениң бо хүиперде байдалының дугайын Сут-Хөл районнуң «Октябрьның 30 чылы» совхозта партком секретары М. Б. Куулардан сонуургап айтыргаи бис. Баян-Тала суурда партия эге организацияларының хуралдарында база политиктиг болгаш экономиктиг өөредилгениң дыңнакчыларында хаиы таныштырып, оон сайгарылгазын киларын. Совхозта чүгле экономиктиг билиглериің безии сес школазы ажылдап турар болгаш нинтиэн-биле совхоз будурулгезиниде ажылдап турар дөртен сес, мал ажылында он беш коммунист шупту политэкономиктиг өөредилгелерде бүрүиү-биле өөренип киштаан.

— Политиктиг өөредилге партияның хүн бүрү сорулгалары-биле дүүшкеи, доктаамал хөгжүлдениң өскерлиишкиннеринге үндезилеттингеи турар ужурлуг дээрзин төлевилелде айыткан. Өөредилгениң эмгы байдалы амыдыралдан хоорук, коллективтиң чугула айтырыглары-биле холбаа чок, чүгле иинти чырыдыышкын хевирлиг болуп турар дээрзин төлевилелде айтып турары кончуг шын. Өөредилгени организастап, кичээлдерии эрттирип турарывыста четпестер бар. Чижээлээрге, чаа өөредилге чылынга үткүштүр четчелээшкии кылып тургаш, кичээигей чогувус-биле эрттирилкеи чүүлдеривисти төлевилел-биле таныжып, ону бодувуста байдал-биле дөнеп тургаш эскерип турар-дыр бис. Ол дээрге дыңнакчыларның билиг-мергежилии бэрымдаалап эвес, а кежигүн бе азы партия кежигүиу эвес бе деп дыңнакчыларны аңчылаарывыста таарымча чок чүүлдер бар апарган. Шынында кежигүн, кежигүн эвезиниң ылгалы, чокка оларның билиг-мергежилиниң азыы-биле четчелээшкии кылыр тургаи бис. Оон аңчыда кичээлдериің кандыг-бир чылдагаан-биле үсту берип тургаишдан кайы-бир курстуң программазын дооспайн баар таварылгалар ам-даа бар. Келир өөредилге чылында бо бүгүиу өөренип көөрү чугула. Бо өөредилге чылында чамдык шеиелделерии база кылдывыс. Чижээлээрге, рефераттар бижиринге, пропагандистериің кичээл эрттирер методиказынга элээн чаарлыгаларны кылып, аңаа методиктиг чөвүлелдиң саналын, сүмезии колдуу ажыгладывыс. Политиктиг, экономиктиг өөредилгеде 6, а комсомол өөредилгезииде 5 кижиден тургустуиган методиктиг чөвүлелдер эки ажылдап келди — деп, совхозта партком секретары Мөңгүн-оол Бораевич чугаалады.

Экономиктиг өөредилгениң кодээ ажыл-агыйның специалистериниң ортузунда школазының дыңнакчызы, совхозта мал бригадирэ Сарыг-оол Балдыговкч Монгуштуң «Дүргедедиишкиниин боттуг чугулазы болгаш болдунар аргазы» деп темага бижээн рефераын сонуургап көрдувус. Чүрттүң социал-экономиктиг хөгжүлдезии дүргедедири — стратегтиг утланышкын деп иинти делгеп айтырыгны чиигедип, аңаа тодаргай харыы бээри-биле «Чуртка дүргедедиишкин чүге негеттине бергенял?», «Дүргедедиишкиниң чугулазы болгаш төөгүлүг ужур-дузазы?» деп айтырыгларны киирип, аңаа совхозта мал ажылының хөгжүлдезиидеи чижектерии кииргени чеднмелиг болган. Ол болгаш оон-даа өске дыңнакчыларның эки деп санаткан рефераттарын кичээлдерге сайгарган болгаш дараазында өөредилге чылында комсомол өөредилгезиинге болгаш малчынларның зооветөөредилгезиинге ажыглаар деп партком шиитпирлээн.

Политиктиг болгаш экономиктиг өөредилгелерии революсчу чаартылгаларның, эде тургустунуушкунның, чүрттүң социал-экономиктиг хөгжүлдезии дүргедедириниң дээштиг күжү болдурары пропагандистерден хамааржыр. Чүгле бодунуң өөредип турар курузунуң программазының материалдары-биле кызыгаарлаттынмайн, күш-ажылчы коллективтиң планныг сорулгаларының, социалистиг хүлээлгелер күүселдезии хайгаарап, өөредилгеии боттуг ажыл-херек-биле холбаштырып турар пропагандистериің дуржулгазын амыктарга неитередир, оларның школаларынга ажык кичээлдерии эрттирерии бо өөредилге чылында эки организастаан. СЭКП обкомунуң Политиктиг чыдыышкын бажыңының чанында марксизм-ленииизм университединде бот-өөредилге-биле өөренип турар пропагандистер Б. Д. Куулар, Г. К. Монгуш, Р. С. Оидар олардың ажылында эки эгелээшкиннер дутайын Мөңгүн-оол Бораевич чугаалаан.

Пропагандистериің өөредилгезин сайзырангайжыдар, оларның мурнакчы дуржулгазын иептередир талазы-биле төлевилелде киирген хемчеглерге чергелештир бот-өөредилге-биле пропагандист билини доктаамал бедидер, хүниүң айтырыгларындан чыда калбас деп чүвени партком херек кырында боттандырарын оралдажып турар.

Өөредилге номнары, көргүзүг материалдары, техниктиг херекселдер ажыл-агыйда туржук районда чедишпес. Оларны тыптыныр, боттары кылып алыр ажыл чедир шиитпирлеттинмейи артып турар.

Төлевилелде СЭКП-иниң XXVII съездизиниң политиктиг болгаш экономиктиг өөредилгелер системазынга эде тургустунуушкуиу дутайында негелдеии бүрүиү-биле чугаалап турар болганда, өөредилгениң моон соңгаарры ажылчорудулгазынга чогумчалыг утланышкынны алганывыс ол. Ынчангаш түңнел кичээлдерии эрттирип тура, боттарының байдалынга таарыштыр дыңнакчылардың саналоналын, бодалдарын өөренип көрүп тургаш, дыңнакчылардан зачёттарны хүлээп алырын партком планнап турар.

В. САТ,
«Шынның» корр.

САНАЛЫМ, БОДАЛЫМ МЫНДЫГ

Экономиктиг өөредилгениң «Колхоз, совхоз будурулгезин интенсификастаары» деп курузун өөренип, пропагандизивис Б. Д. Куулар-биле айда ийи удаа кичээлге ужуражып турар бис. Пропагандизивис дуржулгалыг коммунист. Ол ортумак школада башкы. Бопаа Дамдыновнаның дутайында мактап чугаалаарындан өске, аңаа чеме-халаг чок бис. Бодундан-даа, бистеи-даа негелделиг кижи. Бодуиуң болгаш темаларга хувааи кааны дыңнакчыларның белеткенин алганыбиле лекциялар номчуурун, иинти күш-биле темазы сайгарары беседалажыышкын база ботажыл — кичээл эрттирерииге кол-ла ажыглап турар аргаларывыс бо. Өөренген темаларга конспектилерни кылып турар бис. Конспектиге болгаш чаа темазга хамаарыштыр оон кол утказын-на билип алыр болза, деңнелгелер, нарын чижектер ажыглап, кезектер айбы-биле номда бижиттингении ёзугаар чугаалаарын пропагандизивис бистен негевейн турар. Чүгле амыдыралчы чижектер-биле темаиың идейлиг утказын дүүштүр билип аары биске ажыктыг. Ынчаар кылып-даа турар бис. Пропагандист бистеи айтырыг салыр, а бис аңаа харыылаар бис. Темаиы шын билип алыр дизе, маргыжарулам ажыктыг. Түңнел дөмейле ылаптыг шынга чедирер.

СЭКП ТК-ның төлевилелии бодум хуумда сонуургап номчаан мен. Политиктиг болгаш экономиктиг өөредилгелериің системазынга моон соңгаарры эде тургустунуушкун талазыбиле чугула, чаа угланышкынны ол берип турар. Төлевилел чүгле коммунистериің эвес, бүгү улустуң кичээигейиин төөнүп турар-дыр. Мурнуда мындыг чугула докумеитилерии белеткеп кылып каазы-биле хүлээп ап турган болза, ам партия бистериің-биле сүмележип турар апарган. Кыска эвес, үр хуусаада ажыглаттынар бо документ коллективтиг күжениишкин-биле белеткеттиниип турарынга канчап өөрүвес бис. Ол чорук бистиң харыысалгавысты каш дакпыр улгаттырып турары ол-дур деп билип турар мен.

Дыңнакчыларның харыысалгазыи, чогаадыкчы идепкейии бедидери-биле кичээл үезиндеи оларның мурнуига тодаргай сорулганы салыр, практиктиг кичээлдериің дискуссия, семинар-практикум, конференция дээи чижектиг хевирлерии ажыглаар дээнинге долу каттыжар мен.

Экономиктиг өөредилгении организастап, дыңнакчыларның кичээлдерге кээп турарынын талазы-биле сеткилге четпес чамдык чүүлдер дутайын чугаалаксаан мен. Ол чүл дээрге, бирээде, дыңнакчыларның четчелээшкииинде чедир көөр ужурлуг чүүлдер болур. Тодаргайлаарга, төөгө школада контора ажылдакчылары-биле механизатор тускай эртемниглерии кадып кааны таарымча чок. Сезоииуг ажылдар үезиидеи механизаторлар кичээл болур хүи шөлдеи озалдап кээр ийикпе азы шуут келбейи баар. Школавыста 28 дыңнакчы дамзылаткан-даа болза, чүгле он бештеи чээрби хирееле кижи доктаамал кичээлдеи турар. Ийиде, дыңнакчыларның иинти билиниин дайы-биле бөлүктер кылыр хуваары таварымчалыг хире. Мен совхозта бухгалтерлеп, тос хире чыл ажылдап турар мен. Бо үевин дүргузуида өөредилгеден ажыктыг чүүлдерии хөйүү билип, чедип алган билиимии ажылдемдегледи. А аныяк директорну негелделиг, принципиалдыг чорукка кым кижизидерил, аңаа кым дузаларыл, ону кым деткирил? Аңаа кол ажылды 68 коммунистиг бо партком чорудар ужурлуг. Директорнуң ажылында четпестерив ол эдер, аңаа партийжи шынгыы негелдеи салыр, сес-биле эвес, а ажыл-херек кырында ону контрольдаар хүлээлгелиг. Парткомның ол талазы-биле ажылы кошкак, директорнуң эттиивп алырын маиап олурар хевирлиг.

Чагаада бижиттингеи чамдык чүүлдерии ам-даа сайгаралы. Аныяк директорнуң ажылында четпестерии көргеш, ону чүгле сойгалаарын бодаар, шын-меге чүүлдер бижиир чамдык эштер ында бар болду. Чижээлээрге, совхоз директору чаа бажын кылдырып алгаш, дараазындагы туттуигаи бажыны база алды деп бижээн. Хөй урулларлыг директор баштайгы бажынче көжүп кирбээн-даа, ийиги бажыиы ында комиссиянын чөпшээрээнии ёзугаар алган. Директор кадайы ында-мында ажылдадып алды деп чүүлде база үидезии чок. Совхоз директорнуң ажылында чаа чүүлдер база-ла бар. Моон мурнунда чылдарда ышкаш, специалистерии чыгган, ыпаар-мынаар барынар ону кылыңар деп чугаа планёрка үезиидеи дыңналбады. Аңаа кол чүүл — специалистерии недели дүргузуида ажылының планы. Оларның сүмелерии дыңнап, чүнү кылза чогуурул дээрзин коллективтиг шиитпирлеп турары ажылда чаа чүүл дээрзии совхозтуң специалистери чугаалады.

Совхоз ажылчыиарының медицина хандырыгазын экижидери-биле эмиелге амбулаториязын, 25 уруглarга садыктың директорнуң инициативазыбиле тудуп, ажыглалда киирген районнуң удуртукчуларыда-даа, «Мөрениин» ажылчыиарын-даа мактап чугаалажыр болду.

Директорнуң ажылының, ажыл-чаңының-даа дутайында чугаазы партком секретары А. К. Доржу-биле, профком даргазы Ф. А. Артына-биле кылган бис. Ол четпестериин дутайын, ону хурал-суглаага каш удаа чугаалашканын олар

Бир чагааның изи-биле

ДЕТКИИР, КИЖИЗИДЕР, ДУЗАЛААР

«Эрзин районнуң «Мөрен» совхозтан бижин олур бис. Байдалывыстың бергези аажок. Биске чедип кээп, улут дузадан көргүзүп көрүңер, ажыы-биле чугаалаарга, ажылывыста кодурлуушкун чок, а дорайтап турар. Бистиң бо черии район-даа даргалары херекке албас боор чүве-дир...»

(Чагаадан одуруглар).

Мындыг утказыг чагааны алгаш, канчап сагыш амыр олурар боор. Районнуң-даа, совхозтуң-даа удуртукчу даргалары-биле, ажылчыннары, тускай эртемниглер-биле ужураижып, чугаалажыр, байдалды ол черге барып сайгарып көөр талазы-биле даалганы алгаш, Эрзин районга чедип, чагаада бижиттингеи фактыларны хынап, тодараткан.

Ажыы-биле чугаалаарга, авторларның бижип турар фактыларының хөй кезии бадыткаттынып турар дээрзин баштайла демдеглеп каалы. СЭКП Эрзин райкомунуң, райкүүскомнуң, РАУК-түң удуртукчулары-биле, «Мөрен» совхозтуң чамдык ажылчыиарын-биле, тускай эртемниглери-биле ол айтырыгны сайгарып чугаалашкаш, ындыг түңнелге келгеи бис.

Хой ажыл-агыйлыг «Мөрен» совхозка келгеш-ле, автопарктың херииииң иштиигe кээп доктаадывыс. Ажык дээр адаанда чыдып турар цемент, чемишчидилгелер дутайын, оларны ажыглавайн турарын, а оон чаъска үзилгеш, баткан суун мал ишкеп, өлүп турарының дутайын ол чагаанын авторлары бижээн. Ол херим иштинде цемент чытпышаан, оон кырын дуглаза-даа, чаъска үрелбезин-биле ону багай кадагалап турары илдең. Ол айтырыг чүгле совхозтуң улусчу контролёрларының эвес, районнуң улусчу контроль комитединиң хүралынга безин тургустунуп турза-даа, оон күүселдези чедип алдынмаанын ол үнелиг тудуг материалының амгы байдалы бүрүи бадыктап турар. Чемишчидилгелерден эстип баткан суглу ишкеп, мал өлүп турган чорук база-ла шын.

Шеригден чаа келген А. Чыргалга совхозтуң автобузуи чолаачыладып каан. Автобус башкарар эргези чок болганындан Кызылче автобузу-биле кадыы ону чорудупканыв чагаада бижээн. Ол талазыбиле А. Чыргал шынап-ла бурулуут, ынчангаш автобусту үш хүи ажыглаанының халезиинии совхоз тыртыл алыр дутайында айтырыгны шиитпирлээн. Амдыызында ол чолаачы Кызылда өөренип турар.

Чагаада бижиттингеи чамдык фактыларның дутайын кысказы-биле маңаа айтырга мындыг-дыр. Ынчалза-даа мында кол айтырыг — совхоз директорунуң дутайында чорун турар. Ол удуртукчунуң ажыл-чаңында чамдык четпестерии-даа, оон ажылында чедир кылдынмайн турар чамдык чүүлдерии-даа, болдунуң эргезии ажыглаар, чоя-биле чогуур негелделе чедир ажылдап шыдавайн турарын-даа чагаада шүгүмчүлеп бижээн.

Директор, Ажыл-агыйда кол кижи ол деп чугаалажып турарында шынап-ла частырыг чок. Айтырыг бүрүзүи-не коллективтиг-биле шиитпирлээри болдунмас таварылгалар хөй. Ажыл-агыйның удуртукчузуиға хууда айтырыглар хөйле кижи кирер болгай. А кижи бүрүзүнүң күзелин чаңгыс хүи азы каш мөнгө дургузуида күүседиптериниң аргазы бар деп бе? Ол болдунмас. Чижээлээрге, ол хүиниң планёрказынга олуржуп турувуста, чүк машиназы хереглээи хөй-ле кижи директорга келдя. Совхозтуң санныг машиназын ону хереглээи кижи бүрүзүиге чедиштирери берге. а чоорту, ажылдың байдалын көрүп тургаш, ол айтырыгны шиитпирлээр бис дээрзин директор тайылбырлап берди.

Сергей Нүрзатович Чыргал бо ажыл-агыйны удуртуп эгелээнден бээр 3 чыл чоокчулаан. Ол кодээ ажыл-агыйтехникумун-даа, кодээ ажыл-агый институдун-даа доосхан, билиг бедидериниң курстарында ийи удаа өөренген. Өскен-төрээн совхозунга кол зоотехниктеп-даа ажылдап чораан. Ажылгыр, идепкейлиг, дээди эртемниг аныяк специалисти совхоз директорунга депшидип алганынга ажылчыиар-даа өөрээн, аңаа партийжи бедик идегел, негелделе немешкепи биллингир.

Аныяк директор ажылче шыммыи кирип, ажыл-агыйның экономиказын кодурер талазы-биле чамдык ажылларны чорудуп эгелээн. Оон Ажыы-чаңында четпестерии эдерии директор аазап-ла турар, а эттиген чүүл дыка эвээш дээрзии ужураижып, чугаалашканын эштер бадыткадылар. А аныяк директорнуң бо четпестериниң дутайы СЭКП райкомунга-даа, райкүүскомга-даа билдингир. Харын-даа бо директориу солуурунуң дутайында чугаа безии аңаа чорун турган.

Ажылындан аныяк кадрны солуп каапгары ындыг-ла белеп бе? Ылаңгыя совхозтар директорларының талазы-биле белеп эвес айтырыглар тургустуиуп турар Эрзин районга ол айтырыг дыка берге.

— Ажылды билир-дир, эртем-билии четчир-дир, ол черниң чонун-даа, ажыл-агыйында-даа эки билир аныяк специалист-тир. Оон өске кандыг директорну аңаа тазыштыр дилээрил?—деп, районнуң удуртукчуларының чугаазынга канчап каттышпас боор.

Совхоз директорумуи ажылында чаа чүүлдер база-ла бар. Моон мурнунда чылдарда ышкаш, специалистерии чыгган, ыпаар-мынаар барынар ону кылыңар деп чугаа планёрка үезиидеи дыңналбады. Аңаа кол чүүл — специалистерии недели дүргузуида ажылының планы. Оларның сүмелерии дыңнап, чүнү кылза чогуурул дээрзин коллективтиг шиитпирлеп турары ажылда чаа чүүл дээрзии совхозтуң специалистери чугаалады.

Совхоз ажылчыиарының медицина хандырыгазын экижидери-биле эмиелге амбулаториязын, 25 уруглarга садыктың директорнуң инициативазыбиле тудуп, ажыглалда киирген районнуң удуртукчуларыда-даа, «Мөрениин» ажылчыиарын-даа мактап чугаалажыр болду.

Директорнуң ажылының, ажыл-чаңының-даа дутайында чугаазы партком секретары А. К. Доржу-биле, профком даргазы Ф. А. Артына-биле кылган бис. Ол четпестериин дутайын, ону хурал-суглаага каш удаа чугаалашканын олар ажылында эки эгелээшкиннер дутайын Мөңгүн-оол Бораевич чугаалаан.

Пропагандистериің өөредилгезин сайзырангайжыдар, оларның мурнакчы дуржулгазын иептередир талазы-биле төлевилелде киирген хемчеглерге чергелештир бот-өөредилге-биле пропагандист билини доктаамал бедидер, хүниүң айтырыгларындан чыда калбас деп чүвени партком херек кырында боттандырарын оралдажып турар.

Өөредилге номнары, көргүзүг материалдары, техниктиг херекселдер ажыл-агыйда туржук районда чедишпес. Оларны тыптыныр, боттары кылып алыр ажыл чедир шиитпирлеттинмейи артып турар.

Төлевилелде СЭКП-иниң XXVII съездизиниң политиктиг болгаш экономиктиг өөредилгелер системазынга эде тургустунуушкуиу дутайында негелдеии бүрүиү-биле чугаалап турар болганда, өөредилгениң моон соңгаарры ажылчорудулгазынга чогумчалыг утланышкынны алганывыс ол. Ынчангаш түңнел кичээлдерии эрттирип тура, боттарының байдалынга таарыштыр дыңнакчылардың саналоналын, бодалдарын өөренип көрүп тургаш, дыңнакчылардан зачёттарны хүлээп алырын партком планнап

Июнь 1 — Уруглар камгалалының делегей хүнү

ЧАШТАР – БИСТИҢ КЕЛИР ҮЕВИС

Уруглар камгалалының делегей хүнү 1949 чылдың ноябрьда үндезилеттинген. Ону оон бээр чылдың-на июнь 1-де демдеглеп эрттирип турар. Бир-ле дугаарында ол хүнүң 1950 чылда делегейниң 51 чурту эрттирген.

Бистиң чуртувус — аас-кежиктиг чаш назынның чурту. Бистиң чуртта өзүп орар салгал дугайында сагыш салыышкын ниитилелдиң кичээнгейиниң төвүнде турар болгаш ниити күрүне херээ болуп турар. В. И. Ленинниң ат салганы Совет эрге-чагырганың баштайгы декреттериниң бирээзи — не болгаш чаш камгалалының дугайында Декрет болган.

Бисте уруларның мөзү-шынар болгаш күш-дамыр кижизидилгезиниң талазы-биле бүгү-ле таарымчалыг байдалдар тургустунган. Ол ышкаш бүгү социалистиг чурттарда уруглар дугайында сагыш салыышкын күрүнениң чугула херээ апарган. Чаштар камгалалы болгаш уругларның эргелери дээш демисел улустарның социал депшилгези, национал хосталга, улустар аразында тайбың болгаш найырал дээш демиселдиң чарылбас кезээ болуп турар. Совет Эвилели, бүгү депшилгелиг кижи төрелгетен тайбыңны быжыглаар дээш чайгылыш чок демиселди чорудуп турар.

КНО уругларның эргелерин болгаш сонуургалдарын камгалаар хемчеглерин ажыдап кылган. Ынчалза-даа дыка хөй күрүнелерде ол эргелер болгаш сонуургалдар боттанмайн келген. Делегейде миллион-миллион чаштар аш-чутка, аарыг-аржыкка туттуруп, бижик-билиг чок артып турарлар. Аңаа өзүп орар салгалдың коргунчуг дайзыннары — капитализм, расизм, милитаризм бууулут. Ынчангаш уругларның аас-кежин дээш демисел империализмге удур ниити демиселдиң тудуш кезээ болур. Чаштар аас-кежиктиг өссүн дээш чер кырынга быжыг тайбыңны тургузары — амгы үениң чугула айтырыы.

Уруглар дугайында сагыш салыышкын СЭКП-ниң Программазында, партияның чугула документилеринде, бистиң күрүнениң социал-экономиктиг хөгжүлдезиниң планнарында кииртинген. Совет Эвилелинде 130 муң санныг ниити билиг школазында 41 млн. хире өөреникчи өөренип турар. Школачыларны күрүне өөредилге номнары-биле хандырып турар. А бистиң республикада шупту 154 ниити билиг школазы бар. Оларда 67 муң хире өөреникчи өөренип турар. Чүгле Чырыдыышкын министерстводузунуң шугуму-биле бисте 93 ясли-садик ажыдап, 10 муң ажыг чаштарны ажаап, кижизидип турар. Уругларның кадыкшылын быжыглаар эмчилерниң болгаш эмчи сестраларының саны өскен. Ясли-садтар, школалар тудугларын калбарткан.

Чөөн-Хемчик районда «Искра» совхозтуң Арыг-Бажы сүт-бараан фермазында Диинчигеш аттыг ясли-сад бар.

Ол яслиниң ажылакчылары Тамара Монгуш, Зоя Саая, Саая Чечек чөөрби чаштарга амданныг чемнерин белеткеп берип, оларны агаарладып, ойнадып-хөгледип турарлар. Ферманың садигинде уруглар-га бүгү таарымчалыг байдалдарны тургускан.

ЧУРУКТА: «Диинчигештиң» ажылдакчызы Зоя Саая чаштар-биле.

О. ОХЕМЧИКТИҢ фотозу.

Бистиң чуртувуста бичии чаштар эң-не хайыралыг өзүп, доругуп турарлар. Оон бүгү-ле херечн-бэрымдааларын бис көрүп турар бис. Ясли-садтар, школа, интернаттар шупту — уругларның эргезинде. Олар башкыларның болгаш кижизидикчилерниң дузазы-биле төлептиг хамаатылар кылдыр доругуп турарлар. Ада-нези чок-даа уруглар күрүнениң долу кичээнгейинде, өске бүгү уруглардан ылгал чокка өзүп турар.

Кызылдың Дзержинский аттыг школа-интернады өөреникчилериниң амыдыралынга ёзулуг-ла төрээн бажыңы-биле демей. Ында оларның өөренирине, кадык-шыырак доругарынга бүгү-ле таарымчалыг байдал тургустунган. Улуг, делгем класстар, арыг-силиг удуур өрээлдер, өөредилге мастерскаязы, спорт залы, столовая — шупту чогуур деп-нелде дериттинген. Ында башкылар болгаш кижизидикчилер уругларны боттарының ажытөлүг-биле дөмей өстүрүп, кижизидип турар.

Оянгы классты дооскаш-даа, бодунуң төрээн школазынче бажыңынче дег чанып кээп, башкыларыңыр-биле харылзаазын үспейн турарлар хөй. Ылаңгыя Роза Холаевна Бегзиге оон өөреникчилери аажок ынак. Ол уругларга төрээн неэи-биле дөмей, сагыш човаңгыр. Хөй чылда ажылдап келген кижизидикчи башкыны өөреникчилер-даа, школа коллективи-даа хүндүлээр. Роза Холаевна ажылынга бердинген кижилериниң бирээзи.

Школа-интернаттың доозукчулары чурттуң кайы-даа булуңунда ажылдап, чурттап чоруурлар. Оларның аразындан башкылар, эмчилер, тудугжулар, чолаачылар дээш өскедаа тускай эртемнигнер хөй. Школа-интернаттың өөреникчилерэ күш-ажылга бичиизиндеп кижизиттинген. Олар ынак уругларны боттарының ажытөлүг-биле дөмей өстүрүп, кижизидип турар.

Өлүг-сибирь чогаадылга делгелгезинче ажылдарыны база чоруткан. Республиканың Алдан-Маадыр аттыг чурт-шинчилел музейинге школаның өөреникчилериниң ажылдарын делгээр тускай бүлүк удавас ажыттынар. Уругларның чурааң, чазаан, кылган түүлдерин аңаа доктаамал делгээр.

Республиканың ашы-аңгы булуңнарындан келген школада өөренип турар салым-чаяаныг уруглар башкыларның болгаш кижизидикчилериниң сагыш човаңгыр кичээнгейинде бүргеткен чогаадыкчы, эстетиктиг түүлдерге сагыш амыр кижизиттиниң турарлар.

Л. МОНГУШ.

ЧУРУКТА: Руслана Дагаажыктың чураан чуруу. Ону Юрга хоорайда делгелгеже чоруткан.

О. ОХЕМЧИКТИҢ фотозу.

ЧУРУЛГАГА ХАНДЫКШЫЛДЫГ

Кызылдың ураң түүл училыщезиниң чанында республиканың уругларның музыка-чурулга школазы ажыттынгандан бээр тос чыл болган. Школаның чурулга салбыры эрткен чылын баштайгы доозукчуларын үдээн.

Доозукчулар өөредилгезин Саян артында хоорайларда уламчылап турар. Сөөктен дүрзү-хевирлер чазаар ийи доозукчу Абрамцево хоорайның чурулга-үлетпүр училыщезинде, бир кижи Иркутск хоорайда чурук башкызынга өөренип турар. Чамдыктары Москваның училыщелеринде театр чуруктуларынга болгаш артистерге грим кылырынга өөренип турарлар. Оларның шупту чедишкининг өөренип турарын ол өөредилге чергелериндеп школага кээп турар мактал бижиктер хереченлел турар.

Школаның чурулга салбырының башкылары В. Н. Тедорадзе, Г. А. Кудинова, Е. Б. Байыңды өөреникчилерин бодун долгандыр турар түүлдерни кичээнгейлиг хайгаарап, эскерип билириниге, чурулгага ылап-ла сонуургалдыг болурунга өөредир дээш бүгү-ле билиниг, арга-мергежилиг харам чокка берип турарлар.

— Чуруктуу-даа болзумза, бодумну башкы кылдыр саналр мен. Чүге дизе бичиилерни өөредип, чаа талантыларны илередиринге ынак мен. Оларның чогаадыкчы салымчаяанын өй-шаанда детким, сайзырайлыры чугула. Аңаа чогум-на башкы кижи улут рольду ойнаар—деп, башкы Вера Никитична Тедорадзе чугаалаар.

Школада келир үеде эки чуруктуулар, ус-шеверлер болурунга идегелдя берип турар, уран чурулгага улут сонуургалдыг өөреникчилер хөй. Чижээлээрге, Тожудан келген Айнык Төгүс эскеринчел, көргеи түүлдерин эки сактып алыышал болгаш чуруурунга ылапла талантылыг оол. Ол эм бешки классче кончуг эки демдектелиг шилчээн. Арткан класстарны Москвага барып өөренир кылдыр школа ону чорудуп турар. Сес классче шилчээн Алдынай Өлзейниң чуруруу база эки сагыгыр, дүргеи. Оон чураан чуруктары композиция талазы-биле шын болурун башкылары эскерген. Руслана Дагаажык, Аян Чашкак, Буян Хомушку, Эзир-оол Ондар болгаш өскедаа кызымак, эки өөредилгелиг өөреникчилерни маңаа хейнү адап болур.

Школаның өөреникчи чуруктулары эң эки чуруктарын, даштан, сөөктен чазаан, пластилинден тутқан ажылдарын янзы-бүрү делгелгелерге киириштирип турар. Москвага эртер Улуг Октябрьның 70 чылыгга тураскаатқан делгелгеже школа бодунуң өөреникчилериниң чуруктарын болгаш чазаан түүлдерин чоруткан. Ол ышкаш Юрга хоорайга болуп эртер уругларның VII чээн Алдынай Өлзейниң чуруруу база эки сагыгыр, дүргеи. Оон чураан чуруктары композиция талазы-биле ышын болурун башкылары эскерген. Руслана Дагаажык, Аян Чашкак, Буян Хомушку, Эзир-оол Ондар болгаш өскедаа кызымак, эки өөредилгелиг өөреникчилериниң ажылдарын делгээр тускай бүлүк удавас ажыттынар. Уругларның чураан, чазаан, кылган түүлдерин аңаа доктаамал делгээр.

Республиканың ашы-аңгы булуңнарындан келген школада өөренип турар салым-чаяаныг уруглар башкыларның болгаш кижизидикчилериниң сагыш човаңгыр кичээнгейинде бүргеткен чогаадыкчы, эстетиктиг түүлдерге сагыш амыр кижизиттиниң турарлар.

Л. МОНГУШ.

ЧУРУКТА: Руслана Дагаажыктың чураан чуруу. Ону Юрга хоорайда делгелгеже чоруткан.

О. ОХЕМЧИКТИҢ фотозу.

ЧАА САДИК АЖЫТТЫНГАН

«Барлык» совхозтуң ажылышчилериниң социал амыдыралынга база бир өөрүнчүг болуушкун болган. Саадак-Терек суурда амгы үениң неделелеринге дүүштүр туттунган, суг одаглагыг, делгем, чылыг, чырык, 140 орунлуг ийи кат уруглар садыг ажыглалда киргеи. Ону керээ ёзугаар районнуң көжүп чоруур № 741 механизастаттынган колоңназының тудугжулары туткан.

Садикте малчыннарның, хөй уругларлыг өг-бүлелериниң уругларын дүн-хүн иштинде ажаалда-хайгааралда тургузуп, школаже киирериниге белеткеп турар.

А. ХЕРТЕК,
«Шынның» корр.

Бөгүн — Химиктиң хүнү

ХИМИЯ: байдалывыс, көөр чүүлдеривис

Химия бистиң амыдыралывысче бижыы-биле киргеи. Оон продукциязын чер болгавда ажыглап турар, ол радиоэлектроникада болгаш тудугда, чиик үлетпүрде болгаш кодээ ажыл-агыйда эртем-техниктиг дешилгени тодарадып турар. СЭКП-ниң XXVII съездизиниң шиитпирлеринге дүүштүр химия индустризының хөгжүлдезиниң болгаш сайзыраң турарының дугайында профессионал байырлалдың бүдүүзүнде ССРЭ-ниң химия үлетпүрүнүң министри Ю. А. Беспалов СЭТА-ның корреспондентизиниге мынаар чугаалаан:

— Бистиң баймралывыс — тинилге марштары азы мактанган чугаа эвес болдур ийин. Бистер ажылывыс түүнелдерни үндүрүп, ону сайзырангайжыдарының аргазын дилеп, чедишкиннериниң болгаш четпес чүүлдериниң чылдагааннарын анализтеп турар бис.

Чылдың эгезинде бистиң адырывыс берге байдалга таварышкан: продукция бүдүрер талазы-биле өөрвис январь айда 76 миллион рубль турган. Ажыл-агыйларның чамдык үдуртукчулары боттарының шүүлпеп ажылын кыштың соок берге болганынга чылдагааннап, агартыларын оралдажып турар, ол шын эвес. Транспорт үзүктелишкиннерниг ажылдап, энергия болгаш чиг эт-биле хандырылга чогуур иегелдеге четпейн турган. Чижээ, ТЭЦ-ке авария болганының үржуунда Казаньда «Оргсинтез» каттыжымышкынның дериглери доңгаш, чарлып үрелген. Оон түүнелиниде олар 12 муң тонна полиэтиленни чедир албаан. Мындыг берге байдал тургустуна бээрге коллектив кежигүннери ундаравааң, харын үлам эвилелдиг ажылдап, чогуур хемчеглерни ап, бүдүрүлгениң болур-чогууруу-биле ажылдаарын хандырган. Ындыг чижектер чаңгыс эвес.

Бистиң харылзашкак бүдүрүлгелеривистиң бүгү комплекизи: Нефть болбаазырадыр болгаш нефть-химия үлетпүрүнүң министерствозу, Минераддыг чемнижилгелер бүдүрер талазы-биле министерство, Арга-арыг, целлюлоза-сазының болгаш ыяш болбаазырадыңп ажылдап кылыр үлетпүр министерствозу деп-дескн ажылдаан. Оларның-биле кады кылыр ажылдарывыс графиктиг тургускан, ону күүсеп-дип, бир деминг ажылдап турар бис.

Чедир кылбаан түүлдеривисти чедип алырынга индыг арга-лэр дузалаш турар. Берге үеде тыптып келген дуржулга ис чок артпаан: харылзашкак бүдүрүлгелериниг-биле кады чамдык таварышталарда ведомстволар аразының моолдактарын дүргеи ажып эртип, бистиң аравыста эренгейлээр, саазын шокарлаар түүлдер-биле демисемин турар анаргаа бис.

Январьда —сөөлгү чылдарда биске эң берге болган айже этлип көрээли. Бисти шынап-ла шыдажыр аргажок хире шүүгүмчүлээн чүве болтай, ынчалза-даа шүүгүмчүлелдериниң төптүг болганын демдеглээри чугула. Хемчээл талазы-биле чыдып калышкынывыстан аңгыда ынчаарда номенклатура ёзугаар 44 көргүзүгүнүң чүгле сезии күүсеткен турдувус. ССРЭ-ниң Химия үлетпүр министерствозу ниитизи-биле 52 муң аттыг яшыбүрү продукцияларны бүдүрүп турарын көөр болза бистиң ореивистиң аажок улут болганы, ол ишкаш бистиң продукцияларывысты ажыглаар хөй-хөй бүдүрүлгелериниң саадашкызынга таварышталгаш турганы илдең-дир. Моону барымдаалаш, бистер ажылывысты кончуг дүргеи эде тургузуп, бирги эллчедге, машинга тудугжуларынга эргежок чугула продукцияны мурнады бүдүрүп эгелээн бис. Амгы үеде оске-даа хереглекчилерни бүрүнү-биле хандырар дээш күжешшинкинниг ажылдап турар бис. Ам номенклатура талазы-биле бээр үшкүлүт продукцияывыстың үштүн ийи кезии берип турар апардывыс.

Мындыг берге байдалда боттарывыс база үнүш үзүү чок артпаан бис. Оон чылдагаанны кышкы соонда-даа, харылзаапкак бүдүрүлгелерге-даа хамаарышпас. Материал-техниктиг хандырылга талазы-биле планның четпези болган. Декабрь 15-тен январьның ортан үезинге чедир ай дургузунда үс келбээн. Планхандырылга организацияларының ол өйде үстү биске бээр бе азы бербес бе дээрэни шиитпирлеп чадашкан. Ол чиг эт лак-будук материалдарын бүдүрерниге эргежок чугула турган.

Оон түүнелиниде хөй адырларга херектиг продукция талазы-биле улут өре тургустуна берген. Үк өрени 69 муң тонна турганындан 39 муң тоннага чедир кызырып келдивис, мону болдурбайн барып болур турган-на болгай. Чамдык коллективтер материалдар бүдүрерин улгаттырары-биле иштики курлавырларны ажыглалга киирген. Чижээ, Черкасскиде лак-будук заводу чиг этти артынчылардан ап турар апарган, бо дуржулганы өске бүдүрүлгелерде неттередин эгелээн. Бо чорук хандырылга айтырыын долузу-биле шиитпирлеп шыдавас, ССРЭ-ниң Күрелаты болгаш ССРЭ-ниң Күрхандырылгазы келир үеде оон түүнел үндүрер ирги бе? Чүге дизе, бис 1987 чылды оларның «дузазы-биле» ийи миллиард рубль өртектиг материалдыг күрлавырлар чокка эгелээн болгай бис. Оон иштинде 700 миллион рубль өртектиг материалдыг күрлавырларның салым-чолу амга чедир шиитпирлеттинмээн.

Чедимче чок чоруктуң дуржулгазын утпазы эң чугула. Кышка белетекнин тургаш, 1979-1980 чылдарның кыжы хөй-хөй бүдүрүлгелерни сандан үндүрүп, ажылга берге байдалдың таварыштырганының бейдалын анализтеп көргеш, кыштың берге болурун баш удур билип-даа турган бис. Бо уламда индыг чүве болбаан: каш хонуктуң ажылы үзүлген, адыр чаңгыда-даа заводун чидирбээн.

Бүдүрүлгелериниң берге байдалдан эвээш чидириглерлиг чайлааны база чыдып калышкынны бүзүрелдин-биле чайладып турары оларның ажылында эде тургустунуушкунуңуң, ажыл-агыйны чорударының чаа байдалдарынче шилчиниишкинниң ачызы боон турар. Бурунгаар шимчээшкинниң магадылалы эрткен чылынга тургустунган, ынчангаш кандыг-даа бергелер, чедир саналаан үүлдер оларны доктаадып шыдавас. 1986 чылдагы бүгү өзүлдени күш-ажылдың бүдүрүкчүлүүн өстүрериниң күсели-биле чедип алган. Ону ажылчыннарның санын кызырып турган чедип алган.

СЭТА-ның корр.

Суд залындан

АРТЫК СЕТКИЛ АРА ДҮЖЕР

Оор-суук кылыр, алыксак-чиксек, ажык-конча сүрер. чинжең кижилерниң аяа долгаш, кедизинде барып кем-херекке онаажыр. Шак мындыг кижилерге хамаарыштыр тыва улустуң үлегер чугаазында «артык сеткил ара дүжер» дээни-даа чөп. Кандыг-бир чүвени истеп, сүрген төөгү ирги бе деп бодай бербе, номчукчу. Күрүне кызыгаары үреп, ажык-кончаа сүрер чинжең кижилерниң дугайында сагыш салыышкын күрүнениң долу кичээнгейинде, өске бүгү уруглардан ылгал чокка өзүп турар.

Кызылдың Дзержинский аттыг школа-интернады өөреникчилериниң амыдыралынга ёзулуг-ла төрээн бажыңы-биле демей. Ында оларның өөренирииге, кадык-шыырак доругарынга бүгү-ле таарымчалыг байдал тургустунган. Улуг, делгем класстар, арыг-силиг удуур өрээлдер, өөредилге мастерскаязы, спорт залы, столовая — шупту чогуур деп-нелде дериттинген. Ында башкылар болгаш кижизидикчилер уругларны боттарының ажытөлүг-биле дөмей өстүрүп, кижизидип турар.

Ажык-конча сүрген, алыксак-чиксек кымнарыл ол? Стакан Уржанай 1933 чылда төрүттүнген, сес класче доозукан. 1972 чылдан 1986 чылдың октябрь айга чедир «О. Шынаа» совхозтуң хойжузу тодаран. Шиитпирер мурнында совхозтуң мурнакчы хойжузларының бирээзинге-даа санаттырып чораан. Мындыг кемерек үүлгедиричче Уржанайны кым албадапканыл? Амыдырал-чурттал газында бергедээшкин турган бе? Чок. Ажык-конча үндүрүп алыр болдаал, кызыгаар эрттирип, оорлап экпеп берген аттарны ынай-бээр сайгарып, харын-даа уругларын дамчыштыр садыглап турган. Оон хойжулап ажылдап тургаш, ажылдап ап турган акшазы амыдыралынга чедер болгаш артар турган. Бо дээрге Стакан Уржанайның ажырымчы чоруу-дур.

С. Уржанай ССРЭ-ниң Күрүне кызыгаарының дугайында Хоойлуну үреп, чүве билбес кижи ышкаш ажылап, моол хамаатылар-биле харылзаа тудуп, бодунуң чурттан турганы Чедн-Кара деп черни бараан орнажыр «өртээл» кылып алган. Ол кызыгаар зоназының чурттакчызы кижи мен деп чүвени биле-тура-ла ажык-конча үндүрүп алыр соруга-биле чинжең кижилерден кончаа кирип ап турган. Аяк долар деп чөвүнүң чугаазы бар. Оларның аяа долгаш бөгүн маңаа судтатканы ол. Ол аныксак-чиксек, ажык-конча сүрер чинжең кижилерниң орүүн хөй-ниити дуглап, оларны буруудаткан.

Ажык-конча сүрген, алыксак-чиксек кымнарыл ол? Стакан Уржанай 1933 чылда төрүттүнген, сес класче доозукан. 1972 чылдан 1986 чылдың октябрь айга чедир «О. Шынаа» совхозтуң хойжузу тодаран. Шиитпирер мурнында совхозтуң мурнакчы хойжузларының бирээзинге-даа санаттырып чораан. Мындыг кемерек үүлгедиричче Уржанайны кым албадапканыл? Амыдырал-чурттал газында бергедээшкин турган бе? Чок. Ажык-конча үндүрүп алыр болдаал, кызыгаар эрттирип, оорлап экпеп берген аттарны ынай-бээр сайгарып, харын-даа уругларын дамчыштыр садыглап турган. Оон хойжулап ажылдап тургаш, ажылдап ап турган акшазы амыдыралынга чедер болгаш артар турган. Бо дээрге Стакан Уржанайның ажырымчы чоруу-дур.

С. Уржанай ССРЭ-ниң Күрүне кызыгаарының дугайында Хоойлуну үреп, чүве билбес кижи ышкаш ажылап, моол хамаатылар-биле харылзаа тудуп, бодунуң чурттан турганы Чедн-Кара деп черни бараан орнажыр «өртээл» кылып алган. Ол кызыгаар зоназының чурттакчызы кижи мен деп чүвени биле-тура-ла ажык-конча үндүрүп алыр соруга-биле чинжең кижилерден кончаа кирип, ажык-конча сүрер чинжең кижилерниң орүүн хөй-ниити дуглап, оларны буруудаткан.

Ажырымчы, аныксак-чиксек чорук эки чүвеге чедирбес. Ол кажан-на бир ялереп келир болгаш кем-херекти үүлгеткен буруулут кижи кеземче херээнге онаажыры албан. С. Уржанай дээрэн күрүне кызыгаарын өттүр кандыг бараанны, чежеин эрттирерин баш удур сүмележип ап турган.

Ажырымчы, аныксак-чиксек чорук эки чүвеге чедирбес. Ол кажан-на бир ялереп келир болгаш кем-херекти үүлгеткен буруулут кижи кеземче херээнге онаажыры албан. С. Уржанай дээрэн күрүне кызыгаарын өттүр кандыг бараанны, чежеин эрттирерин баш удур сүмележип ап турган.

Ажык-конча сүрер, аныксак-чиксек бо кижилерниң үүлгеткен херээн допчузу-биле бижиирге ыңдыг-дыр. Бо хире аар херектэ үлгедиричче С. Уржанай, Ш. Бүрүн-Чыргал, Б. Шалык канчан кире бергенил? Моол хамаатылар-биле аразында барааннар өттүржүп, чинжең чорук кылып турганың үстүнде ады киргеи херек үүлгедикчилериниң чаңгыс чер-чурттуглары биле турганы чугаажок. Дамчыштыр чугаа далай чалгыы-биле демей.

Ынчалза-даа С. Уржанай, Ш. Бүрүн-Чыргал, Б. Шалык оларның бо херекти үүлгедиринге идиг берип турган удуртукчу ажылдакчылар база бар. Улус депутаттарының О. Шынаа кодээ Советиниң күүскомунуң секретары Хүрен-оол Кошкулак (бо чылдың май 13-те болган ажылчы чоннарның, административтиг комиссиянның, эш хуузунуң судуунуң каттышкан хуралынга Х. Кошкулактың херээн көргеш, ажылындан хостаан) үстүнде ады киргеи кем-херек үүлгедикчилеринге оларның аттары шын деп меге шыңзылгалар, харындаа аттарга паспорттар кылып берип турганы истелге үезинде илерээн. Ынчангаш ол эрге-дужаалын соора ажыглаан. Хуузунда малдыг кижилерниң ажыл-агый дептерин көрбейн, кижилерниң аксын дыкпааш, шынзылга бижип берип турганы — кем-херек үүлгедишкинниге идиг болган. Ол бодунуң ээ-харылсалга чок чоруу-биле 16 кижиге мөге шынзылганы бижип берген. Бодуу тускай ортумак эртемниг кижи хирезинде «Хоойлу-дүрүмүү эки билбезим-биле ындыг чорукту кылган мен», деп ол агартыларын ораддашкан. Ынчалза-даа хоойлу хажыткында харылсалгадын кажан-даа чайлатпас болгай.

Совхозтуң кол мал эмчизи Эдем Шилимаа база-ла ветеринария Уставынга таарышпас үүлдү кылып, кем-херек үүлгедикчилериниг мөге эмчи шынзылгазы кылып берип турган. Хуузунда малдыг кижилерниң малын тарып эмнээн дугайында журналды ол чорутпайн турган. Бир эвес аарыг малдарга шынзылга бижип берген болза, оон аймылы кайы хире улут болурун билбес кижи Ш. Ээдем эвес-ле болгай. Шак бо чоруу дээш Эдем Шилимаанны ажылындан хостаар ужурга таварышкан. Ниитизи-биле маңаа 19 кижиниң херээн көргеп.

Оор аттар деп чүвени биле-тура-ла садып ап турган коммунистер Чаанмай Саная, Сайчат Нанчат, Шулуу Шалык оларның херээн истеп көөрүбиле истелге организларынче киирген. Улус депутаттарының О. Шынаа кодээ Советиниң күүскомунуң даргазы С. Артынага, совхозта профком даргазы В. Кылаң-оолга партия талазы-биле шынгыы доңгулданы совхозтуң парторганизация хуралынга бергеп.

«О. Шынаа» совхозтуң девискээринге шак мындыг кемерек үүлгедишкинни канчап тыптып келгенил? Күрүне кызыгаарының чурумчу сагыш-рын күштелдирер талазы-биле хемчеглерни ап чорударынче чон ортузунга, ылаңгыя хойжулар ортузунга кижизидилге ажылынче кичээнгейни райониза совхозтар директциялары-ның, кодээ Советтериниң амдаа кошкак салып, лекция, беседаны ховар чоруткан турарын бо бүгү хереченлел турар.

БЕЛЕКТИ ТЫВЫСКАНЫ

«Найырал — бергелерге каңнаттынар» деп үлегер сөстүн шынныы дайынның чылдарында көзүлгеи. Совет Эвилелинче фашистиг Германияның халдаанының бирги хүнүнден эгелээш, Тываның ажылчы чону ССРЭ-ге дузалажыры-биле чаңгыс кижи дег ажы-дүнмалышкы дузазын чедирген.

Тываның ажыкты чонунарының чыып алган акша-көрентизи-биле сөдүп алган шүүтедекчи ЯК-76 дээш дайынын самолётту 1943 чылдың часкаар ыжыын Москва хооругга Чкаловск хоорайга 133 дугаарлыг шүүтедекчи авиаполктуң командири майор Т. Амельченко хүлээнип алган.

Самолёттарны хүлээткен төлээлериниң аразынга К. Кудажы (Улуг-Хем), партия ажылдакчызы Доктугу (Чөөл-Хемчик), даараныкчы Мокайбан, улуг лейтенант Доржу, чогаалчылар С. Бюрбю, С. Самба-Лювдуп база чораан. Тываның төлээлери ужудукчулар-биле мендилежип, куспактажып, ошкажып-чыттажып турганнар. Оон ужудукчулар самолёттарга олурушкан, олар даралаштыр ужудуп үнгеш, мынаар дээр хаяазынче көөтлбейн барганнар.

Чыылганнарга концерт номерлерин база көргүскеи. С. К. Тока ужудукчуларга «Коңгургайны» ырлап берген. С. П. Шипачёв Тыва дугайында шүлүктерин номчаан. Авиаполктуң ужудукчулары өөрүшкүлүг, улуг патриотчу көдүрүлүшкүнүг байырлашкан, боттарының дайынчы даалгазын күүседип киришкеннер.

Аэродромда чыскаалдыр тургузуп каан самолёттарны хүлээдип бээрининг ёзулалын кылган. Самолёт бүрүзүнде «Тываның арат чонундан» деп бижээн. Оларны 133 дугаар шүүтедекчи авиаполктуң командири майор Т. Амельченко хүлээнип алган.

Самолёттарны хүлээткен төлээлериниң аразынга К. Кудажы (Улуг-Хем), партия ажылдакчызы Доктугу (Чөөл-Хемчик), даараныкчы Мокайбан, улуг лейтенант Доржу, чогаалчылар С. Бюрбю, С. Самба-Лювдуп база чораан. Тываның төлээлери ужудукчулар-биле мендилежип, куспактажып, ошкажып-чыттажып турганнар. Оон ужудукчулар самолёттарга олурушкан, олар даралаштыр ужудуп үнгеш, мынаар дээр хаяазынче көөтлбейн барганнар.

Чыылганнарга концерт номерлерин база көргүскеи. С. К. Тока ужудукчуларга «Коңгургайны» ырлап берген. С. П. Шипачёв Тыва дугайында шүлүктерин номчаан. Авиаполктуң ужудукчулары өөрүшкүлүг, улуг патриотчу көдүрүлүшкүнүг байырлашкан, боттарының дайынчы даалгазын күүседип киришкеннер.

СОЧИДЕН ЧАГАА

Кызыл хоорайның Кочетов кудумчузунда 98 дугаарлыг бажыңга чагаалар, байыр чедирген телеграммалар, открыткалар бистиң делгем чүртүвүстүң кайы-даа булуңундан болгаш наймылал Москвадан-даа кээр. Почта харылзаазының бижиктери маңаа даштыкы чүрттардан безин келгилээр. Бо удаеда чагаа делегейге билдингир курорт хоорай Сочиден келген.

«Эргим болган мынак эвай, ачай! Кайдыг чүрттап олур силер? Кадыңнар кандыг-дыр?» Чагаа мынаар эгелээн. Ынаы чагааларның кажан база кайыын келирин бажыңның эзелери четтикпейн маңап турар. Чүге дээрге, олар ургуларының дараазында кайы хоорайже азы кайы чүртче чоруптарын билир эвес. Ынчангаш медээ келир санында «Клара, Валя, Ноэлла! Кандыг чүрттап чор силер, ургуларывыс?» деп харын чагааны далаш-биле чорудуптар.

Тыва АССР-ниң алдарлыг артизи Клара Данчай-оол ашаа Валентин Данчай-оол-биле Сочиде «Интерцирк-87» программада киржип турар. Ада-иези бо чылдың апрель 17-ден июнь 7-ге чедир социалистиг чүрттарының артистери-биле кады ойнаар. Оон соонда база бир черже чоруптар, мынаи чагаа та кайыын кээр.

1987-1988 чылдарның программазында кирип турар «Интерцирк-87» Улуг Октябрьның 70 чыл оюнга тураскаатыгаш. Ында Польшадан Цветановтар сарбашкыныпрбиле, Румыниядан артист Роянк ыттар-биле, ССРЭ-ден Любовь Кудрявцева адыгларбиле оюн көргүзүп турар. Моол Арат Республикадан артист Гамболдтуң агваргa дээлии көргүзүглерин солуп. Валентин биле Клара Данчай-оолдар «Сээн дагларывның тоолчазан төөгүзүнү» көрүкчүдерге сонуургадып турарлар. Социалистиг чеди чүрт киржип турар бо улуг программада ССРЭ-ден алды номер киртеп. Оларның бирээзининг Тывадан болуп турары өөрүнчүг.

— Ам бир чыл ажыг болган, чедеи харлаар мен. Совет Эвилели деп улуг, ниймралдыг болган сыжыг ие-бүледе чүрттап, уруг-дарыымның болгаш оларның ургуларының аксының кежиин көрүп чор мен. Улуг Октябрьның юбилейинин бүдүүзүнде ону мынаарн өөрүнчүг-дүр —деп, чагаанын авторунуң ачазы, күш-ажылдың хоочулуу Оюн Могенович Данчай-оол чугаалап ор.

Шынап-ла, шаанда феодалдарга баңындырып, кыдат садыгжыларга мөлчүттүрүп, ашчутка алып чораан тываларның ам хөрээ хозаан, экти бедээн, эргези болгаш хүдээлгези улгатпаан. Кана-даа ажылдап, чүү-даа кылып чоруур болзувусса, чаңгыс улуг керекти бүзүрүп —коммунизмни тудуп турар бис. Ленинградта партия ажылдакчызы, Октябрь Революциязы орденниң эдилекчизи Владимир Чооду, Каа-Хемде тараажы, Социалистиг Күш-ажылдың Маадыры Дойбаң Даваа, Москва областында «Красные лучи» совхозтуң коз зоотехниги, Күш-ажылдың Кызыл Туң орденниң эдилекчизи Александр Хертек туржук Афганистанда эмчи сестразы Ольга Күжүгет-даа мындыг — бүрүнгаар хөөжүлде, аас-кежик болгаш тайбың дээш түржүп турар цирк артистери Данчай-оолдар оларның аразында.

К. ЧООДУ.

ЧУРУКТА: Ыраажы Урана Моңгуш Өвүр районда «Коммунизмче орук» совхозта ажылдап турар. Чайлыг үелериңде суурда Культура башкынының ажылдарынга идепкейлиг киржир. Хөйүүн ырызының киржикчизи. Тыва улустуң ырларын ол кончуг эки ырлап күүседир.

О. ОХЕМЧИКТИҢ фотозу.

Номга ынактың булуңу

Соолгу үеде номнуң үнези улам улгадып келген. Номга ынактарның ниитилелиниң айыбиле чер-черге лекцияларны номчуп, беседаларны кылып, номну чонга тарадыр, номчукчуларны көвүдеир болгаш оларның сонуургалын бедидер талазы-биле пропаганда ажылын идепкейлиг чорудуп турар.

Суурда библиотека чөвүлелди ажылдап турар. Ол чөвүлел библиотеканың ажыл планын чогаадып, кандыг ажыл кылырын дүтүрүүп, чонга дыңнадып турар. Номчулга конференциялары эрттиреря база оларның удуртулгазы-биле болгаш киржилгениибиле болур. Ылаңгыя Ф. Угловтуң «Чөн аразында кижи» деп номунга номчулга конференциязы солуп эрткен. Ол номну номчуваан, оон араганың хайын болгаш халавын биляп албаан кижи суурда турбаан совхозта чок. Ук номну конференцияга сайгарган кижи бүрүзү ажаа хамаарышкан чижекти төрээн суурбусту тың амыдыралындан киирип турду.

Библиотекага Бүрен-Хем ортумак школазының өөреникчилери үргүлүү кээр. Үстүкү класстарның өөреникчилерни чогаадыглар бижиирине белеткелдя маңаа эрттирип турар. Илеткелдер, рефераттар бижиирине дузалыг материалдар база мында. Экзаменнерге белеткенип турар өөреникчилер моон ижиы-бүрү литератураны номчуп, ушта бижиглелерин кылып ап турар. А эге класстарның өөреникчилерин башкылар библиотекаже экскурсиялаш, чамдыкта маңаа дыңнагыр номчугаларны эрттирип турар. Өөреникчилерин-даа, башкыларың-даа аразында бо библиотека-биле харылзаазы быжыг кижилер дөй.

Библиотекага келген номчукчулар СЭКП-ниң XXVII съездизиниң болгаш СЭКП Төп Комитединиң пленумнарының материалдары-биле база таныжып турарлар. Ылаңгыя илеткелдерге болгаш лекцияларга белеткенген түскай эртемнигиер болгаш удуртукчулар моон арга-сөме айтырар. Чүрттүң өөредилге черлеринде бот-өөредилге-биле өөренип турар ажылчыннар литератураны моон ап, бижимел болгаш хынаада ажылдарга белеткенип турар.

Библиотеканың доктаамал номчукчуларының бир хире улуг шинии боттандырганы оларның кызымак ажылының, уран үүлге бердингенниң херечензи болур.

А. БОРБАК-ООЛ.

БИБЛИОТЕКА— БИЛИГ ОРАНЫ

«САМБАЖЫК» КӨДӘӘДЕ

Күнгуртуг суурнуң бот-тывынгыр уран үүлү коллективи Виктор Кеш-оолдуң «Самбажык» деп шинии чонга бараалгаткан. Октябрьның социалистиг Улуг революциязының 70 чыл оюнуң бүдүүзүнде шаандакы амыдыралды көөрү, ону ампы хөгжүлдебиле дениээрин солуп болгаш өөредилгиг.

Самбажыктың ролюн тудугжу Ян Ак чедиишкиниг ойнаан. Аныяк кыс Чинчи биле оон душтуу Бошкажыктың рольдарын хемчүм школазының директору Наталья Чүлдүм биле тудугжу Шымрап Сонам база бедик деңнелге күүсеткеннер. Черле мынаи, шиинде киржип турар бот-тывынгыр артистериң хөй кезии совхозтуң ажылчыннары болуп турар. Чижээлээрге, Кызадмай Хүндүүн арга даамалы Андрей Манчын ойнаан.

Ырак болгаш хаймы суурнуң чурттакчыларының бо хире улуг шинии боттандырганы оларның кызымак ажылының, уран үүлге бердингенниң херечензи болур.

А. БОРБАК-ООЛ.

Кадыкшыл — байлаавыс

ҮЕЗИ КЕЛГЕН АЙТЫРЫГ

Ыраккы Моңгун-Тайганың агаар-бойдузу ширии, соок, чайның ортан үезинде безин хар чаггылаптар чер. Ында бичии кижилерниң кадыкшылыының кампаланызына ажылдап турар кижи болганында сагыш-сеткилимни өйүп чоруур чамдык түүлдерни бижикседи.

Бистиң районнуң садыгларында бичии уругларга тааржыр аъш-чем аймаанның ассортиментизин дыка ховар. Чижээ, янзы-бүрү кат-чамыс, ногаа аймаандан кылган соктар, пюрелер, «Малыш», «Малютка» «Детолакт» деп сүт холуксаларын бистиң маңаа эрткен чылын болган бо чылдың бирги кварталында барык сатпаан. А Кызыл хоорайга чеде бергеш көөрге хостуг салыы турар чорду. Бистиң бо черге дагаа түүргазы, ак саржак, сүт мышкаш түүлга продуктуларны бир маг болгаш сатса-ла садар.

Бичии уругларның аъш-чем продуктуларының ассортиментизинде ындыг четпес түүлдер дугайында айтырыгларны райпо баштаар черинге, район Советиниң сессизиниң база тургускулаан кижи мен. Сөөлгү удаа бо чылдың марттың тенчүзүнде хереглекчилер ниитилелиниң төлээлекчилериниң хуралында-даа саналдадым. Харын колдуу чаңгыс: «Бистиң районну респотребсоюз, республиканың Садыг министерствозу дорт харылаар, ынчангаш Кызылда бар аъш-чем аймаа биске келбес ийикпе баазада чок» дээр.

Бо айтырыг түге чылдан чылче шиитпирлеттинмейн келгенил? Респотребсоюз биле Садыг министерствозунуң аразында харылзаа чогу ол бе?

Бистиң районнуң байдалын көрейил көргеш (аргыжары берге, ногаа аймаа үнмес, сарлыкты түгле чайын саар болгай) бичии уругларның аъш-чем продуктулары-биле хандырылгазын экижидер үе келгеи деп бодаар мен.

Уругларга — бистиң келир үевис. Оларны кан-кадык, бүгү тала-биле сайзыраңгай кижилер кылдыр өстүрери бистиң хүлээлгевис.

Деңзизи четпес, аргаа, ханы четпес, рахиттиг уругларга, өкпе-ге легдиришкин ийикпе ижин азырларындан олар азыраанда лыка бергедээр. Ону эмчиге ой-шаанда эккелбээн таварылгада айыылдыг уржуктарлыг. Бичии уругларның азырыр, хоразар чорууп болдурбас деэш эмчилер бистиң күженишкинниг ажылывыс, илаңгыя профилактиканы күштедиреривис негеттинер. Ынчалза-даа уругнуң ыны чемгерилгези оон кан-кадык болурунуң эң чугула магадылалы. Бо бүгүнү чедип алырда бичии уругларга аъш-чем аймаанның янзы-бүрү ассортиментилери четчир санныг турары күзелчиг-дир.

Д. ДОНГАК,
район Советиниң депутады, уруглар эмчизи.

«ХЫРНЫ ТОТСА-ДАА, КАРАА...»

Арт, сын ажыр халдың чанып олурумда аъдым хенертен тура дүштү. Чүү болганым айыы тыппайн, өзерлеп дүжүп чыдырымда чингеш дидя. Көөрүмге өзериниң кону устуу берап-тир.

— Ам канчаарыл? — деп Эки-Борамдан айтырдым.

— Аалга чедир ажырбас боор. Аал коданында Кызылда күргүненинг кол Аңмыыр-тывыш ажыл-агый черинин даргазы Владимир Петровпа Чмыхта ийи өзер бар. Бирээзиниң өртээ 50 рубль 51 көпеек чүве. Оон бирээзин төөп алзывысса ажырбас боор. Ол харын-даа ийилдирзин-даа болза бериптер.

— Адыр, ийилин өртээ каштыр?

— Каш деп түнер боор 101 рубль 04 көпеек-ле-дир.

— Шын-дыр. Ынаар хаптаал.

Бистя мурнай-ла ийи өзерня үндүр бижээн. Кайнаар-даа барганын билбедивис. Ону үндүр бижээн дугайында кандыг-даа документ чок болду.

Чонның чугаазындан ындыгарымга дарганын экиргээ кончуг болуп-тур. Ылаңгыя оон бодунга дүү ажыл кылып бээрге суг ыраяты тулдур хаан бээр. Оон кедерезе организациязынга келген өртекүнелиг түүлдерни таныш-көруштеринге үлеп турда амырда.

1985 чылда М. П. Михалев Н. А. Логинов, В. П. Гнатенко суглар баштаалыр гараж тудткан. Олар дээрге В. П. Чмыхтың кады аңнаар өөрү чүве-дир. Гаражты тудуп доосканы, экшаазын алган. Хүүсаазан эрте доосканы дээш 4064 рубль 54 көп шаңнал акшаны ол эштерге үлеп берген. Ол дугайында ведомоста ат салган документ арткан. А черек хырнында аңаа кандыг-даа шаңнал акша мында көрдүмээнин Чмых дарга эскет чоктап эрттирипкеи.

1984 чылда Сыстыг-Хемден ыыш келген. Ону ажыглап чадап турда, Улуг-Хем ол чарыныдан оорлап аппарган. Ону ким-даа кадарып карактаваан. Түнелиинде ыяш читкен. В. П. Чмых чаг берген кижибиле чарты кылыры дээрн мышкаш, ол ыяшты үндүр бижирп-биле республика прокуратуразынче чагаа бижээн. Прокуратура ону хынап көрген, боттарыйар буруушарбиле чидиргеннер дээш оон өртээн тыртары-биле республиканың Аңмыыр-тывыш ажыл-агыйыиче чагаа чоруткан. Оон түнелиинде 22044 рубль 40 көпеекти акт ёзугаар 1985 чылдың декабрьда үндүр бижээн. Ону үндүр бижээн дугайында акт тывылбаан. Ол актыны ким, кайнаар чорудупканыл? Каш кижи, кымнар тургусканыл деп чүве бөгүнге чедир билдинмес.

В. П. Чмыхтың аразындан суг акпас коичуг ажы В. Г. Мартемьянов чүве-дир. Олар ийи чүнү-даа кылып болур. Кады аңнаар, балыктаар.

В. Г. Мартемьянов Кумгуртуйның аңнаыр-тывыш участогунга ажылдап тургаш, бодунун кара туразы-биле өртекүнелиг дернг-дерекселарын штатта турар аңчыларга бергени дээш үндүр бижээн болду. Эзер дугайында үстүнде айыттым, 107 метр кабель тургаи. Оон бир метрде өртээ 5 рубль. Ниитизи-биле 535 рубль, оон аңгыда бир шоодай чигирии (52 р. 71 к.) үндүр бижээн. База бир элдеп чүве бар. Ийи мун алды чүс литр суг-биле огород суггарар болза оон кыштап чинр огуреити дээп ап болур. Барылбырыа ол хире литр бензин не чок читкен. Бензинии түскай досказарга тудар чүве болгай. Суг болза өскээр ага бээр дээр эйтигей. Бо бензинииң кайнаар-даа барганы билдинмес. А-76 маркалыг бензин өртээ 386 рубль турган. Ону чарыпканының дугайында документ чок. Ол сан-түнүү уламчылаар болза оон-даа узуй. Аңнаыр-тывыш ажылагый черииң даргазы В. П. Чмыхтың айтышкынын ёзугаар ынчан түрган кол бухгалтер Т. А. Мартемьянова үндүр бижээн.

В. Г. Мартемьяновтуң кылган үүлгедиглерин будулдурарыбиле В. П. Чмых дыка хөй аргаларны ажыглаан. Боттарының аразында харылзаазы чонга көргүспес деэш В. Г. Мартемьяновту ажылындан үндүрүп-даа турган. Ынчалза-даа оозу суд дамчыштыр катап ажылга тургустунуп-даа турган. В. Г. Мартемьяновтуң калайы Т. А. Мартемьянова 1984—1986 чылдар үелиинде бодунуң ашланга кол шалыпындан аңгыда немелле 339 рубль 03 көпеекти төлеп берген. Ол бүгүнү В. П. Чмых биле-тура-ла күш-ажыл табелиигe атты салып, аразында кылып чоруп турган херээн көргүспези-биле ийиги чергенин аргазын ажыглап турганы ол. Түнелиинде Мартемьяновтарның-даа, Чмыхтың-даа аяа доларга, дарга кижи бодунуң столунуң туружун ажыглап арткан, а херээжен кижи бодунуң эки туразы-биле өскээр чорулкан, а ор ээзи штатта аңчы болуп арткан.

Кыжын сооктар үнүп ядиктер кижи бүргүдүнге чүтүлә. Кижиниң будун чылыг чорда. арын ишик, үргүлүү хөглүг болур. Доңган кижиниң көөрге ак ариныыг, сириңейиип чоруур. Бо удаеда Кызылда күрүнеевиин кол аңнаыр-тывыш ажыл-агый черинге чагыг ёзугаар 9 ядик келген. Кымга бээрин дарга билир. Аразында үлешкен. Данзыяның бирги черинге А. С. Нурзет, В. П. Чмых, Н. С. Завалин, Т. Е. Князева, А. С. Санчат деэш оон-даа өскелер үлешкен. Оон өртээн ОБХСС-тиң дорт киржилгези-биле толээннер. Бир эвес милиция органы аңаа кириштээн болза, Чмых ол үнүн идиктерин эзер-чүген-биле азы Сыстыг-Хеминң ыяжы биле дөмей кылдыр үндүр бижип каапталар турган.

«Дагыр салаа тала тыртар» дээр болгай. Тус черге эш-оюр чыыр талазы-биле Чмых улуг рольдуг. 1985 чылда трактористер Федор Вилисов хем ол чарында ыяш цегининг участогунга оон девискээрин аштап арыглаан. Ол оон чаңгыс көпеек-даа албаан. Түнелиинде Чмых бодунуң эжи болур Соловьевка нарядты тургускаш, акшаны бергеи.

Ол организациянга штаттан дашкаар он ажыг аңчыларны тудуп турган. Олар колдуунда төтчеглекчилер болгаш дарганың эш-оюру турганы магат. Оларга шалың акшаны кайнаар үндүрүп турганыл? Ол дугайында Чмых дорт харылаар апаар. Оон-биле чергелештир моон мурнунда турган кол бухгалтер Т. Е. Князева 2135 рубльди самчыдаан. Бүгүне чедир ол чаңгыс-даа көпеекти кассаже эңгирээн. Ында база-ла бир чүве бар.

Күрүнеиниң оюу-хөреңгизин үлеп, акша-төгерииң чашкынаарга болур бе. Ону В. П. Чмых дорт харылаар апаар. Түс черге хынаалзаны Сэң министерствозунуң контроль ревизия эргелели чоруткан болгаш оон түнелиин чүгээлажып көргеи. Хынаалда эрткен дээш Чмых кулдан кыскаш олурупкан. Чүге дизе кандыг-даа документ чок. Бухгалтерияда документилерин эңмелеп-сескелеввэин-биле бүгү-ле чүве будалчак. Оон кандыг-даа документиин үштүп аппаар болза кым-даа билбес. Дүгээрлап, көктеп албаан. Тураалаан-на кижи ону ажып көөр. Ынчангаш моон мурнунда бо биижиттингеи чүүлдерни бадыткап турган документилерни ийилеп-чаңгыстап үзе соп аппарган. Моон алгаш көөргe тус черииң даргалары документ-биле ажылдап билбезин көргүскеии-дир.

Бо бүгүнү хынаазы-биле Кызыл районнуң ниитики херектер килдизиниче чоруткан. Оон кандыг-даа харыы чок. Истелгени кым-даа чорутпайн турар. Чүге дизе түс организация Кызыл хоорайның девискээриле, а чагыгтыр черн Кызыл район. Хөөйлү ёзугаар алыр болза, кайы девискээрге херек үүлгеттинген болдур, ол черииң истелге органы кылыр ужурлуг.

Коммунист В. П. Чмых СЭКП Кызыл хооркомунуң партия учёдунда турар. Биртээ Кызыл районнуң РАУК-ке чагыртыр болганда, учётка орта турар ужурлуг. Коммунист кижи бүргүү ажылдап турар черииң дайын-биле учётка турарын Уставта дорт айтып каан-на болгай. Ол база-ла Уставтың хажыдыышкынындыр.

Мергедей

Шоодугжугаш

ЭРТЕНГИ ЧУГАА

— Алло! Телеателье бе?

— Ийе, телеателье-ле-дир.

— Бажыңыңар адреси, фамилиңнар? Телевизорунар марказы?

— Чүү үрелип калганыл? 20-иниң хүнүнде эртенгиниң 9 шактан 14 шакка чедир бажыңыңарга маңап олурулар.

— Маңаарының үрүн. Бөгүн чаа-ла 1-иниң хүнү-ле болгай. 20-ге чедир-даа болза, маңаар бе? Ажылдыг кижа камчаар мен!

— Силер-даа, бис-даа ажылдыг улус-тур бис. Маңа дээнде маңаар апаар силер!

— Бажынче мастер чалап болбас бе? Хөй үе-шак чидирерининң бергезини аа?

— Бажынче-даа чалаарынарга, мастер чүгле 30-де чеде бээр. Оон бетинде чорудар мастериивис чок.

— Силериниң бүдүүлгенериниң ажылдаар шагы еске албан черлери-биле дөмей, кандаай чүвел? Кежээ ажыл соонда маңап болбас бе?

— Чок!

• • •

— «Рембыттехника» бе?

— Ийе.

— Чагыгдаа хүлээп ап көрүнер. Холодильнигим соотпастай берген.

— Бээр сөөртүп эккелиңер!

— Ону сөөртүр транспортту кайыын алыр кижи боор мен?

— Ол силериниң херээнерлир. Та кайыын ачылап, кымбиле дугуржуп ап чыдыңар! Бисте машина-терге чок.

— Кажан чедире бээр мен ынчаш?

— Келир неделяны сөөлзүредир суг эккелзинзе ажырбас-ла боор.

— Хуусаазының ыраан але? Лар холодильникти беш дугаар каыттан бадырарының бергезин. Мастерни бажыңче чалап болбас бе?

— Чок!

• • •

— Водоканал?! Краннардан суг аттыгып турып берзи. Дүлүүр чыгадывыс. Дүргеи кээп көрүңер!!

— Даарта бажыңнарга маңап олурулар. Мастер чеде бээр.

— Ажыл-агыйлыг кижи канчаар мен? Бергезин аа?

— Краннардан суг аттыкпас кылдыр кылдыртып алыйн деп бодаар болзунарза маңаар апаар силер. Ол силериниң херээнер-дир.

— Кежээ ажыл соонда келзинерзе кандыг чүвел?

— Чок! Чүгле даарта.

— Алло! Кадай? Че, мындыгдыр. Даарта кежээлеп бээр боор мен. Ол-ла. Ам суг аттыгып турар черни дүй түдүп алгаш турайн. Моон адырлып болбас-тыр. Мээн ажылдаар черимче долган кат: соңгузу хүн чеде бээр деп. Мастерлериңер келир үеэн мындыг хире-дир.

М. ОЮН.

Редактор
В. С. ШАРАВИИ

агаар

Республикага будуттан, аныр, чамдык черлерге бизин чаастаар. Соңгу-барын чүгүлүг хаттың дүргеии сөөгүдээ 9—14 метр, диңмирээшкии үезинде 15—20 метр чедир күштелир. Агаарның температуразы дүне 10—15, хүндүс 23—28 градус изиир.

Кызылга будуттан, аныр, чагбас. Хүндүс диңмиреп болур. Агаарның температуразы дүне 12—14 градус, хүндүс 25—27 градус изиир.

Автооруктарга чүвеиң кесткүү эки, диңмирээшкии боон болур.

КИНО

МАЙ 31-де

«НАЙЫРАЛ»: «Бал сказок» 10.00, «Кин-дза-дза» 11.50, 20.30, «Трое мужчин и младенец в люльке» 15.00, 16.50, 18.40 шактарда.

«КАА-ХЕМ»: «Сказка о царе Салтане» 10.30, «Аты-баты шли солдаты» 12.00, «Тайна двух океанов» 13.40, 16.30, «Внимание всем постам, где ваш сын?» 19.20 шактарда.

«ПИОНЕР»: «Варвара-краса, длинная коса» 9.40, 11.30, 13.20, «Без срока давности» 15.10, 17.10, 19.00, 20.50 шактарда.

«ВОСТОК»: «И еще одна ночь Шехеразады» 10.00, 11.40, «Любовные письма с подтекстом» 13.20, 15.10 шактарда.

«ЕНИСЕЙ»: к/т: «Белый клык» 14.00, «Двойник» 16.00, 18.00 шактарда.

«ЧАЙГЫ»: к/т: «Киносборник» 12.00, «Зорро» 13.10, 15.40, 18.10 шактарда.

ТВ

ИЮНЬ 1-ДЕ

БИРГИ ПРОГРАММА

МОСКВАДАН

7.00 — Эртенги гимнастика. Мультфильм. Музыка. 7.30 — «Ye». 8.10 — Бут бөмбүүнүң допчулалы. 9.45 —Джамайка». Уран-чечен телефильм. 1-ги сериязы. 9.50—10.00 —Медээлер. 16.00 — Медээлер. 16.10 — Уруглар кампалалының Делегей хүнүнге. Док. телефильм. «Аас-кежиктиг чаш назын». 16.45 —«Ковпак дугайында бодалдар». Уран-чечен фильм. «Карпаттар, Карпаттар...». 3-кү фильм. 1-ги кезээ. 18.00—СЭКП ТК-ниң кежигүнү. Иркутск СЭКП обкомунуң бирги секретары, ССРЭ-ниң Дээди Советиниң депутады В. И. Ситников-биле ПТУ сургуулдарының ужурашыышкыны. 18.45 — Бөгүн делегейде. 19.00 —«Дүргедээшкин болгаш эде тургустунуушкун». «Шанхайдың ортээ». Көдээ ажыл-агый машиналарының А. В. Ухтомскай аттыг заводунуң ажылының дугайында. 19.30 — Польша болгаш оон барыын чүкте мерге «Өңнүктер». 19.50 — «Фламинго аас-кежик экизээр». Уран-чечен телефильмниң баштайгы көргүзүү. 21.00 — «Ye». 21.35 — «Бистиң сагыш човаашкынывыс оларның кыймындан эртпезин». Уруглар бажыңнарында болгаш интернаттарда ажыл-агый байдалының дугайында. 22.40 —Уран үүлү мастерлерге. Ефим Копелян. 23.30 —Бөгүн делегейде. 23.45—00.30 —Бүт бөмбүүнүң допчулалы.

ИЙИГИ ПРОГРАММА
МОСКВАДАН

8.00 — Эртенги гимнастика. 8.20 — «Аракелянның садын». Док. телефильмниң баштайгы көргүзүү. 8.50 — «Ырларым, моэң ырларым». 9.20 — Док. телефильмниң баштайгы көргүзүү. 9.50 —«Хүн дег чырык лаз». Уруглар уран-чечен телефильмниң баштайгы көргүзүү. 11.00 — Эртем болгаш амыдырал. 11.10—«Хоглуг нотказдар». Чалыы мраажылар конкурузу. 14.10 —14.20 —Медээлер.

КЫЗЫЛДАН

17.30 — Уруглар үчүн мультфильмнер. 18.30 —«Делегей чечектиг шынга дөмей». Кызыл хоорайның № 16, № 20 уруглар садтарының, Уруглар кампалалының делегей хүнүгe тураскаатқан концерти. 19.05 — «Азия төвү». Үнүтүүледе: Медээлер. «Улуг Октябрьның 70 чылын төлептиг үткүүр». Бөгүн — Уруглар кампалалының делегей хүнү. 19.25 — Док. фильм. 19.45 —Медээлер. 19.55 —Чарлаалар.

МОСКВАДАН

20.00 — «Тамчыктыг улуг чаштар!». «А бистиннде...». 20.15 —«Делегей панорамазы». 21.00 —«Ye». 21.35 —А. Борин. «Удур келген дилиндек». Телефильм-шин. 23.15—23.40 — «Дружба». Чадаг-тергеге маргылдаалар.

Адресивис: 667000. Кызыл хоорай, Щегинкин болгаш Кравченко кудумчузу, 3

ТЕЛЕФОННАРЫ:

редакторнуң 2-24-63, редакторнуң орлакчыларының 2-35-24, 2-23-54 харыысалгалыг секретарының 2-23-35, секретариатның 2-23-35, партийжи амыдырал болгаш үлетпүр киллистерииниң 2-31-75, пропаганда болгаш совет тургузуг киллистериниң 2-37-13, чагаа киллизиниң 2-41-27, информация киллизиниң 2-20-60, культура киллизиниң 2-23-54, көдээ ажыл-агый киллизиниң 2-21-47, корректорларның 2-27-41, бухгалтерияның 2-12-45, солуп келбейн баргаида 2-32-75 телефонче долгаар.

Солуннуң индекизи 54241.
Чылда 300 катап үвер.
Хемчээли 2 парлалга ижары.
Тиражы 22108 эк.

Тыва АССР-ниң Ном үндүрер чер, полиграфия болгаш ном сатыынын керектериниң талазы-биле күрүне комитединиң типографиязы. Кызыл, Щетинкин болгаш Кравченко кудумчузу, бажың № 1.

Чаңыг № 3519.
ТС—00327.